Iktatószám: T/349-17/2022.

Tuzsér Nagyközségi Önkormányzat Képviselő-testületének **2022. november 30-án** megtartott ülésének

a.) jegyzőkönyve,
b.) tárgysorozata,
c.) határozata: 107-121. számú, Határozatok tárgykódjai: 107-108:Z1; 109:C8; 110:C5; 111-112: Z1; 113: D5;114:D1; 115:K9; 116:K7;

d.) rendeletei: 17-22. számú Rendeletek tárgykódjai: 17:B1; 18:L1; 19:I5; 20:F0; 21: Z0; 22:A7

T Á R G Y S O R O Z A T:

1. Tájékoztatás a testület két ülése között végzett munkáról, a fontosabb eseményekről, tárgyalásokról, tájékoztató az időközben megjelent fontosabb jogszabályokról
   Előadó: Ferkovics Tibor polgármester, Dr. Szép Béla jegyző

2. Előterjesztés a lejárt határidejű határozatok végrehajtásáról szóló beszámoló elfogadására
   Előadó: Ferkovics Tibor polgármester

3. Előterjesztés a Lónyay Menyhért Általános Iskoláért Alapítvány támogatási kérelmének elfogadásáról
   Előadó: Ferkovics Tibor polgármester

4. Előterjesztés Tuzsér Nagyközségi Önkormányzat 2022. évi költségvetés módosításának elfogadására
   Előadó: Ferkovics Tibor polgármester

5. Előterjesztés a szociális ellátásokról szóló 14/2022. (X.6.) önkormányzati rendelet módosítására
   Előadó: Dr. Szép Béla jegyző

6. Előterjesztés a köztemető rendjéről és a temetkezésről szóló önkormányzati rendelet elfogadására
   Előadó: Dr. Szép Béla jegyző

7. Előterjesztés az üzletek éjszakai nyitvatartási rendjéről szóló 18/2020.(IX.24.) önkormányzati rendelet módosítására
   Előadó: Dr. Szép Béla jegyző

8. Előterjesztés a téli igazgatási szünet elrendelésére és a 2022. évi igazgatási szünet elrendeléséről és a Közszolgálati Tisztviselők Napjáról szóló 2/2022. (I.26.) önkormányzati rendelet módosítására
   Előadó: Dr. Szép Béla jegyző

9. Előterjesztés a köztisztviselők 2023. évi illetménykiegészítésének megállapítására
   Előadó: Dr. Szép Béla jegyző

10. Előterjesztés a szociális célú tüzelőanyag szállítójának kiválasztására
Előadó: Ferkovics Tibor polgármester

11. Előterjesztés a helyi önkormányzat 2023. évi belső ellenőrzési tervének jóváhagyására
Előadó: Dr. Szép Béla jegyző

12. Előterjesztés szennyvízvezeték térítésmentes átvételére és a Tiszamenti Regionális Vízművek Zártkörűen működő Részvénytársasággal kötött bérleti-üzemeltetési szerződés módosításának jóváhagyására
Előadó: Dr. Szép Béla jegyző

13. Előterjesztés Tuzsér belterületi utak kátyúzására kivitelező kiválasztására
Előadó: Ferkovics Tibor polgármester

14. Előterjesztés Bursa Hungarica „A" és „B" típusú ösztöndíjpályázatok támogatásának elfogadására (zárt ülés)
Előadó: Ferkovics Tibor polgármester

15. Előterjesztés a szociális célú tüzelőanyag támogatás iránti kérelmek elbírálására (zárt ülés)
Előadó: Ferkovics Tibor polgármester

Tuzsér, 2022. november 30.

TUZSÉR NAGYKÖZSÉGI ÖNKORMÁNYZAT SZABOLCS-SZATMÁR-BERG MEGYE * TUZSÉR *

Ferkovics Tibor
polgármester

JEGYZŐKÖNYV

Készült a Tuzsér Nagyközségi Önkormányzat Tulipán Termében, **2022. november 30-án megtartott képviselő-testületi ülésen.**

JELEN VANNAK:

Jelen vannak: **Ferkovics Tibor polgármester elnöklete alatt**
Kepics Barna képviselő;
Nagy Gábor képviselő;
Révész Béla képviselő.
Pokol Csaba Béláné képviselő;
Turóczi Edina képviselő.

Távol van: **Klicsu Ferenc alpolgármester**

Meghívottak: **Dr. Szép Béla jegyző**
Gergely István aljegyző;
Dr. Kozma Tünde igazgatási osztályvezető.

NAPIREND ELŐTT:

Ferkovics Tibor polgármester köszönti a megjelenteket. Megállapítja, hogy a képviselő-testület határozatképes, 7 főből jelen van 6 fő képviselő.
Ismerteti a meghívóban közölt napirendi pontokat. Javaslatot tesz a meghívóban közölt napirendi pontok tárgyalására a következő módosítással: **2 új napirendi pont felvételét javasolja 12. napirendi pontként: Tárgy (12): Előterjesztés szennyvízvezeték térítésmentes átvételére és a Tiszamenti Regionális Vízművek Zártkörűen működő Részvénytársasággal kötött bérleti-üzemeltetési szerződés módosításának jóváhagyására** Előadó: Dr. Szép Béla jegyző; **13. napirendi pontként: Tárgy (13): Előterjesztés Tuzsér belterületi utak kátyúzására kivitelező kiválasztására** Előadó: Ferkovics Tibor polgármester. **Módosítani kívánja a meghívó szerinti 12. napirendi pontot,** Előterjesztés Bursa Hungarica „A" és „B" típusú ösztöndíjpályázatok támogatásának elfogadására (zárt ülés) Előadó: Ferkovics Tibor polgármester, **a 14. napirendi pontra teszi át. Módosítani kívánja a meghívó szerinti 13. napirendi pontot,** Előterjesztés a szociális célú tüzelőanyag támogatás iránti kérelmek elbírálására (zárt ülés) Előadó: Ferkovics Tibor polgármester, **a 15. napirendi pontra teszi át.**
Megkérdezi, hogy van-e új napirendi pont felvételére egyéb javaslat?

Egyéb kiegészítés, javaslat nem hangzik el.

Ferkovics Tibor polgármester szavazásra bocsátja a 2022. november 30-ai képviselő-testületi ülés napirendi pontjaira vonatkozó javaslatot, melyet Tuzsér Nagyközségi Önkormányzat Képviselő-testülete 6 igen szavazattal - ellenszavazat és tartózkodás nélkül – elfogadott és a következő határozatot hozta:

Tuzsér Nagyközségi Önkormányzat
Képviselő-testületének
107/2022. (XI.30.)

h a t á r o z a t a

- a képviselő-testületi ülés napirendi pontjai elfogadásáról -

Tuzsér Nagyközségi Önkormányzat Képviselő-testülete a 2022. november 30-ai képviselő-testületi ülés napirendi pontjait az alábbiak szerint elfogadja:

1. Tájékoztatás a testület két ülése között végzett munkáról, a fontosabb eseményekről, tárgyalásokról, tájékoztató az időközben megjelent fontosabb jogszabályokról
   Előadó: Ferkovics Tibor polgármester, Dr. Szép Béla jegyző

2. Előterjesztés a lejárt határidejű határozatok végrehajtásáról szóló beszámoló elfogadására
   Előadó: Ferkovics Tibor polgármester

3. Előterjesztés a Lónyay Menyhért Általános Iskoláért Alapítvány támogatási kérelmének elfogadásáról
   Előadó: Ferkovics Tibor polgármester

4. Előterjesztés Tuzsér Nagyközségi Önkormányzat 2022. évi költségvetés módosításának elfogadására
   Előadó: Ferkovics Tibor polgármester

5. Előterjesztés a szociális ellátásokról szóló 14/2022. (X.6.) önkormányzati rendelet módosítására
   Előadó: Dr. Szép Béla jegyző

6. Előterjesztés a köztemető rendjéről és a temetkezésről szóló önkormányzati rendelet elfogadására
   Előadó: Dr. Szép Béla jegyző

7. Előterjesztés az üzletek éjszakai nyitvatartási rendjéről szóló 18/2020.(IX.24.) önkormányzati rendelet módosítására
   Előadó: Dr. Szép Béla jegyző

8. Előterjesztés a téli igazgatási szünet elrendelésére és a 2022. évi igazgatási szünet elrendeléséről és a Közszolgálati Tisztviselők Napjáról szóló 2/2022. (I.26.) önkormányzati rendelet módosítására
   Előadó: Dr. Szép Béla jegyző

9. Előterjesztés a köztisztviselők 2023. évi illetménykiegészítésének megállapítására
   Előadó: Dr. Szép Béla jegyző

10. Előterjesztés a szociális célú tüzelőanyag szállítójának kiválasztására
    Előadó: Ferkovics Tibor polgármester

11. Előterjesztés a helyi önkormányzat 2023. évi belső ellenőrzési tervének jóváhagyására
    Előadó: Dr. Szép Béla jegyző

12. Előterjesztés szennyvízvezeték térítésmentes átvételére és a Tiszamenti Regionális Vízművek Zártkörűen működő Részvénytársasággal kötött bérleti-üzemeltetési szerződés módosításának jóváhagyására
    Előadó: Dr. Szép Béla jegyző

13. Előterjesztés Tuzsér belterületi utak kátyúzására kivitelező kiválasztására
    Előadó: Ferkovics Tibor polgármester

14. Előterjesztés Bursa Hungarica „A" és „B" típusú ösztöndíjpályázatok támogatásának elfogadására (zárt ülés)
Előadó: Ferkovics Tibor polgármester

15. Előterjesztés a szociális célú tüzelőanyag támogatás iránti kérelmek elbírálására (zárt ülés)
Előadó: Ferkovics Tibor polgármester

Ferkovics Tibor polgármester jegyzőkönyv hitelesítőnek javasolja Pokol Csaba Béláné képviselőt megválasztani. Szavazásra bocsátja a 2022. november 30-ai képviselő-testületi ülés jegyzőkönyv hitelesítő személyére tett javaslatát, mellyel Tuzsér Nagyközségi Önkormányzat Képviselő-testülete 6 igen szavazattal - ellenszavazat és tartózkodás nélkül - egyetértett és a következő határozatot hozta:

Tuzsér Nagyközségi Önkormányzat
Képviselő-testületének
108/2022. (XI.30.)
h a t á r o z a t a

- a jegyzőkönyv hitelesítő személyének megválasztásáról -

Tuzsér Nagyközségi Önkormányzat Képviselő-testülete a 2022. november 30-ai képviselő-testületi ülés jegyzőkönyvének hitelesítésére Pokol Csaba Béláné képviselőt választja meg.

N A P I R E N D E K T Á R G Y A L Á S A:

Tárgy (1) Tsp.: Tájékoztatás a testület két ülése között végzett munkáról, a fontosabb eseményekről, tárgyalásokról, tájékoztató az időközben megjelent fontosabb jogszabályokról
Előadó: Ferkovics Tibor polgármester, Dr. Szép Béla jegyző

Ferkovics Tibor polgármester: Ismerteti a két ülés között végzett munkát, fontosabb eseményeket:

- 2022.08.29-én a „Lónyay 200" emlékév keretében a Magyar Nemzeti Levéltár Szabolcs-Szatmár-Bereg Megyei Levéltárában megrendezésre került, Lónyay-források című mikrokonferencián vettem részt és mondtam köszöntőt.
- 2022.09.02-án második alkalommal voltunk házigazdái a Szabolcs-Szatmár-Bereg Megyei Önkormányzattal egyetemben a „Hagyományok útján" értéktalálkozónak. A rendezvényen a Szabolcs-Szatmár-Bereg megyére, és a településünkre jellemző gasztronómiai és kulturális értékek kerülnek bemutatásra.
- 2022.09.09-én a Lónyay Kastély déli szárnyépületében elszállásolt ukrán háborús menekülteket meglátogatta az Egyesült Államok magyarországi nagykövete David Pressman.
- 2022.09.17-én házigazdái lehettünk az Arany-Korona Alapítvány által szervezett VI. alkalommal megrendezésre került Földművesek Emléknapjának. A rendezvényen több mint 150 meghívott vendég vett részt. Méltóképpen megünnepeltük a helyi és környékbeli gazdákat, akik több évtizedes áldozatos munkájukért megérdemelt elismerést is kaptak.
- 2022.09.23-án a „Lónyay 200" keretében megrendezésre kerül konferencián és könyvbemutatón vettem részt Tuzséron
- 2022.10.06-án az Aradi Vértanúk Emléknapján a református templomban közösen emlékezett Tuzsér Nagyközségi Önkormányzat, a Lónyay Menyhért Általános Iskola és a Tuzséri Református Egyházközség.

- 2022.10.07-én a Magyar Falu Programmal kapcsolatos megbeszélésen vettem részt Tarpán.
- 2022.10.08-án az Idősek Világnapja alkalmából rendezvényt szerveztünk szépkorú lakosaink tiszteletére az általános iskola tornatermében, melyen több mint 200 meghívott szépkorú jelent meg.
- 2022.10.14-én Nagy Gábor képviselő társammal a Felső-Tisza vidéki kerékpáros vándortábor záró fórumán vettem részt. A rendezvénynek nyáron állomása voltunk, a záró rendezvénynek is településünk adott otthon.
- 2022.10.17-én a K&H bank fiókvezetőjével egyeztettem a telepítendő pénzkiadó automatával kapcsolatban.
- 2022.10.21-én Nemzeti Ünnepünkre emlékeztünk civil szervezeteinkkel és a falu lakosságával a református templomban, majd átvonulva a Művelődési Házban a Lónyay Menyhért Általános Iskola tanulóinak műsorát láthattuk.
- 2022.10.26-án a Michelin Hungária Kft. a társadalmi felelősségvállalás keretein belül 2 000 000 Ft adománnyal segítette önkormányzatunkat az ukrajnai menekültek napi ellátásában.
- 2022.10.27-én a „Lónyay 200" keretében megrendezésre került „Lónyay Menyhért és a Felső-Tiszai vízügy" c. rendezvényen vettem részt és mondtam köszöntőt.
- 2022.11.04-én a Tuzsér Községért Közalapítvány és a Dunamelléki Református Egyházkerület szervezésében megrendezésre került Lónyay Menyhért és a Református Egyház c. Konferencián vettünk részt a képviselőtestülettel Budapesten a Ráday Ház díszteremében.
- 2022.11.07-én a Magyar Tudomány Ünnepén a Tuzsér Községért Közalapítvány és a Kisvárdai Béres József TIT Kisvárdai Egyesülete által szervezett konferencián mondtam köszöntőt a Művelődési Házban.
- 2022.11.11-én üzembe helyezték a K&H Bank által civil házhoz telepített ATM-et, aminek köszönhetően egy régóta fennálló lakossági igényt sikerült kielégíteni településünkön. a gazdasági és technikai dolgok felmérése után hónapokon át történő egyeztetés eredményeként jött létre a beruházás.
- 2022.11.11-én a Mándoki Térségi Szociális Központ által a Szociális Munka Napja alkalmából szervezett szakmai napon vettem részt Mándokon.
- 2022.11.11-én megkezdődött a Magyar Falu Program keretében a Zrínyi utca teljes, valamint a József Attila utca egy szakaszán az út burkolatának aszfaltozása.
- 2022.11.18-án megtörtént a Magyar Falu Program keretében a „szolgálati lakás és orvosi szolgálati lakás felújítása, fejlesztése" címen felújított, Kossuth u. 64. sz. alatt található orvosi szolgálati lakás műszaki átadása.
- 2022.11.28-án a képviselőtestülettel a „Lónyay 200" emlékév keretén belül „A Lónyayak öröksége térségünkben" című konferencián vettem részt és mondtam köszöntőt a Megyeháza Bessenyei dísztermében.

Dr. Szép Béla jegyző: Szóban tájékoztatást ad az időközben megjelent fontosabb jogszabályokról.

Ferkovics Tibor polgármester: Megkérdezi, hogy van-e a napirendi ponttal kapcsolatban kérdése, hozzászólása valakinek?

Kérdés, hozzászólás nem hangzik el.

Mivel a napirenddel kapcsolatosan hozzászólás nem hangzott el, **Ferkovics Tibor polgármester** szavazásra bocsátotta **a tájékoztatót a testület két ülése között végzett munkáról, a fontosabb eseményekről, tárgyalásokról, tájékoztató az időközben megjelent fontosabb jogszabályokról,** mellyel Tuzsér Nagyközségi Önkormányzat Képviselő-testülete 6 igen szavazattal - ellenszavazat és tartózkodás nélkül - egyetértett és a következő határozatot hozta:

Tuzsér Nagyközségi Önkormányzat
Képviselő-testületének
109/2022. (XI.30.)

h a t á r o z a t a

- Tájékoztatás a testület két ülése között végzett munkáról, a fontosabb eseményekről, tárgyalásokról, tájékoztató az időközben megjelent fontosabb jogszabályokról -

Tuzsér Nagyközség Önkormányzatának Képviselő-testülete a testület két ülése között végzett munkáról, a fontosabb eseményekről, tárgyalásokról, és az időközben megjelent fontosabb jogszabályokról szóló tájékoztatót **t u d o m á s u l v e s z i.**

Határidő: azonnal
Felelős: Ferkovics Tibor polgármester

Tárgy (2) Tsp.: Előterjesztés a lejárt határidejű határozatok végrehajtásáról szóló beszámoló elfogadására
Előadó: Ferkovics Tibor polgármester

Ferkovics Tibor polgármester: Ismerteti az előterjesztést. Kiegészíteni nem kívánja az előterjesztést. Javasolja, hogy a képviselő-testület fogadja el a lejárt határidejű határozatok végrehajtásáról szóló beszámolót.
Megkérdezi, hogy van-e a napirendi ponttal kapcsolatban kérdése, hozzászólása valakinek?

Kérdés, hozzászólás nem hangzik el.

Mivel a napirenddel kapcsolatosan hozzászólás nem hangzott el, **Ferkovics Tibor polgármester** szavazásra bocsátotta **a lejárt határidejű határozatok végrehajtásáról szóló beszámoló elfogadásáról szóló határozati-javaslatot,** mellyel Tuzsér Nagyközségi Önkormányzat Képviselő-testülete 6 igen szavazattal - ellenszavazat és tartózkodás nélkül - egyetértett és a következő határozatot hozta:

Tuzsér Nagyközségi Önkormányzat
Képviselő-testületének
110/2022. (XI.30.)

h a t á r o z a t a

- a lejárt határidejű határozatok végrehajtásáról szóló beszámoló elfogadásáról-

Tuzsér Nagyközségi Önkormányzat Képviselő-testülete m e g t á r g y a l t a és e l f o g a d t a a lejárt határidejű határozatok végrehajtásáról szóló beszámolót.

Határidő: azonnal
Felelős: Ferkovics Tibor polgármester

Tárgy (3) Tsp.: Előterjesztés a Lónyay Menyhért Általános Iskoláért Alapítvány támogatási kérelmének elfogadásáról
Előadó: Ferkovics Tibor polgármester

Ferkovics Tibor polgármester: Ismerteti szóban az előterjesztést. Elmondja, hogy a Lónyay Menyhért Általános Iskoláért Alapítvány támogatási kérelmet nyújtott be, melyben működési támogatásként 500.000,-Ft összegű vissza nem térítendő támogatás megállapítását kérik. Javasolja, hogy a képviselő-testület fogadja el a határozati-javaslatot.
Megkérdezi, hogy van-e a napirendi ponttal kapcsolatban kérdése, hozzászólása valakinek?

Révész Béla Pénzügyi Bizottság elnöke: A Pénzügyi Bizottság tárgyalta a napirendi pontot, elfogadásra javasolja a képviselő-testület felé.

Mivel a napirenddel kapcsolatosan több hozzászólás nem hangzott el, **Ferkovics Tibor polgármester** szavazásra bocsátotta **a Lónyay Menyhért Általános Iskoláért Alapítvány támogatási kérelmének elfogadásáról szóló határozati-javaslatot,** mellyel Tuzsér Nagyközségi Önkormányzat Képviselő-testülete 6 igen szavazattal - ellenszavazat és tartózkodás nélkül - egyetértett és a következő határozatot hozta:

Tuzsér Nagyközségi Önkormányzat
Képviselő-testületének
111/2022. (XI.30.)

h a t á r o z a t a

- a Lónyay Menyhért Általános Iskoláért Alapítvány támogatási kérelmének elfogadásáról -

Tuzsér Nagyközségi Önkormányzat Képviselő-testülete

1./ **T á m o g a t j a** a Lónyay Menyhért Általános Iskoláért Alapítvány (4623 Tuzsér, Lónyay út 1.) támogatási kérelmét.

2./ A támogatás mértékét **500.000,-Ft,** azaz Ötszázezer forint összegben **h a t á r o z z a m e g,** melyet a 2022. évi költségvetésében tervezett 2022. évi átadott pénzeszközei kötelező és önként vállalt feladatokról kiadások előirányzatának terhére biztosít.

3./ F e l h a t a l m a z z a a polgármestert a támogatási szerződés aláírására.

Határidő: azonnal
Felelős: Ferkovics Tibor polgármester

Tárgy (4) Tsp.: Előterjesztés Tuzsér Nagyközségi Önkormányzat 2022. évi költségvetés módosításának elfogadására
Előadó: Ferkovics Tibor polgármester

Ferkovics Tibor polgármester: Ismerteti az előterjesztést. Javasolja, hogy a képviselő-testület fogadja el a rendelet-tervezetet.
Megkérdezi, hogy van-e a napirendi ponttal kapcsolatban kérdése, hozzászólása valakinek?

Révész Béla Pénzügyi Bizottság elnöke: A Pénzügyi Bizottság tárgyalta a napirendi pontot, elfogadásra javasolja a képviselő-testület felé.

Pokol Csaba Béláné Népjóléti és Köznevelési Bizottság elnöke: A Népjóléti és Köznevelési Bizottság tárgyalta a napirendi pontot, elfogadásra javasolja a képviselő-testület felé.

Mivel a napirenddel kapcsolatosan több hozzászólás nem hangzott el, **Ferkovics Tibor polgármester** szavazásra bocsátotta **az önkormányzat 2022. évi költségvetéséről szóló 5/2022.(III.07.) önkormányzati rendelet módosításáról szóló rendelet-tervezetet,** mellyel Tuzsér Nagyközségi Önkormányzat Képviselő-testülete 6 igen szavazattal - ellenszavazat és tartózkodás nélkül - egyetértett és a következő rendeletet alkotta:

Tuzsér Nagyközségi Önkormányzat
Képviselő-testületének
17/2022. (XI. 30.)
önkormányzati rendelete

az önkormányzat 2022. évi költségvetéséről szóló 5/2022.(III.07.) önkormányzati rendelet módosításáról

Tuzsér Nagyközségi Önkormányzat Képviselő-testülete az Alaptörvény 32. cikk (2) bekezdésében meghatározott eredeti jogalkotói hatáskörében, az Alaptörvény 32. cikk (1) bekezdés f) pontjában meghatározott feladatkörében eljárva a következőket rendeli el:

1. §

Az önkormányzat 2022. évi költségvetéséről szóló 5/2022. (III. 7.) önkormányzati rendelet 2. § (1) bekezdése helyébe a következő rendelkezés lép:

„(1) A képviselő-testület az önkormányzat 2022. évi költségvetését:
a) **1.050.028.740 Ft költségvetési bevétellel**
b) **1.324.198.492 Ft költségvetési kiadással**
c) **- 274.169.752Ft költségvetési egyenleggel[a)-b)]**
d) **166.006.034 Ft - c)-ből működési (hiány)**
e) **108.163.718 Ft felhalmozási (hiány)**
f) **286.492.649 Ft finanszírozási bevétellel**
g) **12.322.897 Ft finanszírozási kiadással**
h) **274.169.752Ft finanszírozási egyenleggel [f)-g)]**
i) **a bevételek és kiadások főösszegét 1.336.521.389 Ft-ban állapítja meg.**"

2. §

(1) Az önkormányzat 2022. évi költségvetéséről szóló 5/2022. (III. 7.) önkormányzati rendelet 1. melléklete helyébe az 1. melléklet lép.

(2) Az önkormányzat 2022. évi költségvetéséről szóló 5/2022. (III. 7.) önkormányzati rendelet 2. melléklete helyébe a 2. melléklet lép.

(3) Az önkormányzat 2022. évi költségvetéséről szóló 5/2022. (III. 7.) önkormányzati rendelet 6. melléklete helyébe a 3. melléklet lép.

(4) Az önkormányzat 2022. évi költségvetéséről szóló 5/2022. (III. 7.) önkormányzati rendelet 7. melléklete helyébe az 4. melléklet lép.

(5) Az önkormányzat 2022. évi költségvetéséről szóló 5/2022. (III. 7.) önkormányzati rendelet 8. melléklete helyébe a 5. melléklet lép.

(6) Az önkormányzat 2022. évi költségvetéséről szóló 5/2022. (III. 7.) önkormányzati rendelet 9. melléklete helyébe a 6. melléklet lép.

(7) Az önkormányzat 2022. évi költségvetéséről szóló 5/2022. (III. 7.) önkormányzati rendelet 11. melléklete helyébe a 7. melléklet lép.

(8) Az önkormányzat 2022. évi költségvetéséről szóló 5/2022. (III. 7.) önkormányzati rendelet 12. melléklete helyébe a 8. melléklet lép.

(9) Az önkormányzat 2022. évi költségvetéséről szóló 5/2022. (III. 7.) önkormányzati rendelet 13. melléklete helyébe a 9. melléklet lép.

3. §

Ez a rendelet a kihirdetését követő napon lép hatályba, és a kihirdetését követő második napon hatályát veszti.

Tárgy (5) Tsp.: Előterjesztés a szociális ellátásokról szóló 14/2022. (X.6.) önkormányzati rendelet módosítására
Előadó: Dr. Szép Béla jegyző

Ferkovics Tibor polgármester: Felkéri Dr. Szép Béla jegyzőt az előterjesztés ismertetésére.

Dr. Szép Béla jegyző: Ismerteti az előterjesztést. Javasolja, hogy a képviselő-testület fogadja el a rendelet-tervezetet.

Ferkovics Tibor polgármester: Megkérdezi, hogy van-e a napirendi ponttal kapcsolatban kérdése, hozzászólása valakinek?

Pokol Csaba Béláné Népjóléti és Köznevelési Bizottság elnöke: A Népjóléti és Köznevelési Bizottság tárgyalta a napirendi pontot, elfogadásra javasolja a képviselő-testület felé.

Mivel a napirenddel kapcsolatosan több hozzászólás nem hangzott el, **Ferkovics Tibor polgármester** szavazásra bocsátotta **a szociális ellátásokról szóló 14/2022. (X.6.) önkormányzati rendelet módosításáról szóló rendelet-tervezetet,** mellyel Tuzsér Nagyközségi Önkormányzat Képviselő-testülete 6 igen szavazattal - ellenszavazat és tartózkodás nélkül - egyetértett és a következő rendeletet alkotta:

Tuzsér Nagyközségi Önkormányzat
Képviselő-testületének
18/2022. (XI. 30.)
önkormányzati rendelete

a szociális ellátásokról szóló 14/2022. (X.6.) önkormányzati rendelet módosításáról

Tuzsér Nagyközségi Önkormányzat Képviselő-testülete az Alaptörvény 32. cikk (2) bekezdésében, valamint a szociális igazgatásról és a szociális ellátásról szóló 1993. évi III. törvény 4/A. § (1) bekezdés a./ pontjában kapott felhatalmazás alapján, Magyarország helyi önkormányzatairól szóló 2011. évi CLXXXIX. törvény 13. § (1) bekezdés 8a. pontjában meghatározott feladatkörében eljárva a 14/2022. (X.6.) önkormányzati rendelet módosításáról a következőket rendeli el:

1. §

A szociális ellátásokról szóló 14/2022. (X. 6.) önkormányzati rendelet 3. § a) pontja a következő ae) alponttal egészül ki:

(A települési önkormányzat képviselő-testülete az Szt.-ben és e rendeletben foglaltak alapján pénzbeli, de természetben is nyújtható ellátások.)

„*ae)* települési lakhatási támogatás"

2. §

A szociális ellátásokról szóló 14/2022. (X. 6.) önkormányzati rendelet 11. §-a helyébe a következő rendelkezés lép:

„11. §

(1) Települési lakhatási támogatás kerülhet megállapításra kérelem alapján annak, aki az életvitelszerű, állandó lakó- vagy tartózkodási helyéül szolgáló lakás fenntartásával kapcsolatos rendszeres költségeket létfenntartásának veszélyeztetése nélkül nem tudja viselni.

(2) Települési lakhatási támogatásra való jogosultság állapítható meg - a lakás fenntartásával kapcsolatos rendszeres költségek viselésének létfenntartást veszélyeztető helyzete miatt - a kérelmezőnek, ha:

a) a háztartásában az egy főre jutó havi jövedelem összege a kérelem benyújtását megelőző hónapban nem érte el az öregségi nyugdíj mindenkori legkisebb összegét, egyedül álló esetén 200 %-át és nem rendelkezik vagyonnal;

b) a lakás fenntartásához kapcsolódó rendszeres költségek viselését legalább egy, a saját nevére szóló és 3 hónapnál nem régebbi, lakhatással összefüggő kiegyenlített számla (víz, gáz, áram, hulladék, szilárd fűtőanyag) bemutatásával igazolja.

(3) A települési lakhatási támogatás összege havonta 3.000.-Ft.

(4) A támogatás a lakás fenntartásához kapcsolódó rendszeres kiadások közül kizárólag villanyáram fogyasztásra, és szilárd tüzelőanyagra adható.

(5) A támogatás villanyáram fogyasztásra természetbeni szociális ellátás formájában, szilárd tüzelőanyagra pénzbeli ellátás formájában adható.

(6) A támogatást a lakásfenntartással összefüggő azon rendszeres kiadásokhoz kell nyújtani, amelyek megfizetésének elmaradása a kérelmező lakhatását - nyilatkozata szerint - a legnagyobb mértékben veszélyezteti.

(7) A települési lakhatási támogatás üresen álló, életvitelszerűen nem lakott lakóingatlanra nem állapítható meg.

(8) Nem állapítható meg települési lakhatási támogatás, ha a kérelmező vagy ugyanazon lakcímen élő hozzátartozója lakásfenntartási támogatásban részesül. Megszűnik az ellátásra jogosultság a jogosult halálával, illetve a tuzséri lakóhely megszűnésével.

(9) Amennyiben a települési lakhatási támogatás megszűnésének időpontjában túlfizetés áll fenn, úgy annak összege – a támogatott választása szerint – felhasználható korábbi hátraléka, vagy később esedékessé váló díja kiegyenlítésére.

(10) A települési lakhatási támogatás megállapításával kapcsolatos hatáskört a jegyző gyakorolja.

(11) A települési lakhatási támogatás megállapítása iránti kérelem e rendelet 5. melléklete szerinti formanyomtatványon tárgyév április 1-jétől nyújtható be."

3. §

Hatályát veszti a szociális ellátásokról szóló 14/2022. (X. 6.) önkormányzati rendelet 3. § b) pont ba) alpontja.

4. §

Ez a rendelet a kihirdetését követő napon lép hatályba, és a kihirdetését követő második napon hatályát veszti.

Tárgy (6) Tsp.: Előterjesztés a köztemető rendjéről és a temetkezésről szóló önkormányzati rendelet elfogadására
Előadó: Dr. Szép Béla jegyző

Ferkovics Tibor polgármester: Felkéri Dr. Szép Béla jegyzőt az előterjesztés ismertetésére.

Dr. Szép Béla jegyző: Ismerteti az előterjesztést. Javasolja, hogy a képviselő-testület fogadja el a rendelet-tervezetet.

Ferkovics Tibor polgármester: Megkérdezi, hogy van-e a napirendi ponttal kapcsolatban kérdése, hozzászólása valakinek?

Kérdés, hozzászólás nem hangzik el.

Mivel a napirenddel kapcsolatosan hozzászólás nem hangzott el, **Ferkovics Tibor polgármester** szavazásra bocsátotta **a köztemető rendjéről és a temetkezésről szóló rendelet-tervezetet,** mellyel Tuzsér Nagyközségi Önkormányzat Képviselő-testülete 6 igen szavazattal - ellenszavazat és tartózkodás nélkül - egyetértett és a következő rendeletet alkotta:

Tuzsér Nagyközségi Önkormányzat
Képviselő-testületének
19/2022. (XI. 30.)

önkormányzati rendelete

A köztemető rendjéről és a temetkezésről

Tuzsér Nagyközségi Önkormányzat Képviselő-testülete a temetőkről és a temetkezésről szóló 1999 . évi XLIII. törvény 6. § (4) bekezdése, a 40. § és 41. § (3) bekezdésében kapott felhatalmazás alapján, az Alaptörvény 32. cikk (2) bekezdésében, illetve Magyarország helyi önkormányzatairól szóló 2011. évi CLXXXIX. törvény 13. § (1) bekezdésének 2. pontjában meghatározott feladatkörében eljárva a következőket rendeli el:

1. Általános rendelkezések

1. §

(1) A rendelet hatálya Tuzsér nagyközség közigazgatási területén fekvő, az önkormányzat tulajdonában álló köztemetőkre, az ott folyó temetkezési és temető-fenntartási, sírhely használati tevékenységre, valamint a temetői szolgáltatásokat igénybe vevő, illetőleg e tevékenységre, illetőleg e tevékenységet végző természetes és jogi személyekre terjed ki.

(2) A működő köztemető a Tuzsér Nagyközségi Önkormányzat tulajdonát képező

a) A Tuzsér településen Tuzsér belterület 151/1hrsz.

b) A Kálongatanya településrészen Kálongatanya külterület 0108hrsz. ingatlanon lévő temetők.

2. A köztemető fenntartása, üzemeltetése

2. §

A köztemető és létesítményeinek fenntartásáról, üzemeltetéséről – a kegyeleti közszolgáltatásról- Tuzsér Nagyközségi Önkormányzat gondoskodik.

3. A köztemető infrastrukturális létesítményei

3. §

(1) Az önkormányzat a kezelésében lévő temetőben az alábbi infrastrukturális feltételeket biztosítja:

a) a temetőhöz vezető – gépjárművel is járható - utat,

b) a ravatalozót, mely magában foglalja a halottak ideiglenes elhelyezésére szolgáló tárolót és hűtőt,

c) a haranglábat,

d) az urnafalat,

e) a temető bekerítését vagy élő sövénnyel való elhatárolását,

f) a vízvételi lehetőséget, illemhelyet

g) a temető területének – rendeltetésének és a hely jellegének megfelelő- parkosítását, utak sorfásítását,

h) a hulladéktárolót.

(2) Az üzemeltető köteles biztosítani a temető infrastrukturális létesítményeinek karbantartását, működtetését, valamint viseli az ezekkel kapcsolatos közüzemi díjakat, költségeket.

(3) Az (1) bekezdésben felsorolt létesítmények használata és az üzemeltető által biztosított szolgáltatások igénybevétele díjmentes.

4. Temetési helyek

4. §

A temetőben – nyilvántartott és a bejáratánál is kifüggesztett térkép szerint - kialakított sírhely táblák, és temetési helyek igénybevételével lehet temetkezni. A köztemetőben a következő temetési helyek biztosítottak:

a) sírhelyek:

aa) egyes felnőtt sírhely

ab) kettős felnőtt sírhely

ac) gyermek sírhely

b) urnasírhely

c) urnafülke

d) díszsírhely

5. Díszsírhely

5. §

(1) Az önkormányzat „Tuzsér Nagyközség Díszpolgára" címet viselők részére a köztemetőben díszsírhelyet biztosít.

(2) A díszsírhely használati ideje a temető fennállásáig tart, használata díjtalan.

(3) A díszsírhelybe – a sírnyitás és rátemetés szabályainak megtartásával, költségeinek viselése mellett – az elhunyt özvegye és gyermeke is eltemethető.

(4) A díszsírhelyek megfelelő gondozása a hozzátartozók, ennek hiányában az önkormányzat feladata.

(5) A díszsírhely biztosításáról az elhunyt legközelebbi hozzátartozóját írásban értesíti.

6. A sírhelyek méretezésére és a sírjelek alkalmazására vonatkozó szabályok

6. §

(1) A temetőben lévő sírhelyek méretei (méterben):

a) egyes felnőtt sírhely:
  aa) belső méret: 2,00x0,90
  ab) külső méret: 2,50x1,40

b) kettős felnőtt sírhely:
  ba) belső méret: 2,00x1,90
  bb) külső méret: 2,50x2,40

c) gyermek sírhely:
  ca) belső méret: 1,50x0,60
  cb) külső méret: 2,00x1,10

d) urnasírhely: 0,80x1,00

e) urnafülke: 0,30x0,30

(2) Gyermeksírhelynek minősül a 14. életévét be nem töltött halott sírhelye.

(3) A sírhelyek egymástól való oldal távolságának – külső méret alapul vételével – 60 cm-nek kell lennie.

(4) A sírhelyet kifalazni, kibetonozni nem lehet.

(5) A sírjel nem foglalhat el jelen rendeletben meghatározott temetési hely külső méreteinél nagyobb területet.

(6) A temetési helyen túlterjeszkedő, közízlést sértő, vagy oda nem illő felirattal ellátott sírjelet az üzemeltető felszólítására 15 napon belül el kell távolítani.

(7) A temetési hely kijelölését az eltemettetőnek az üzemeltetőtől kell kérni. Be kell jelenteni az üzemeltető felé bármely okból bekövetkező sírnyitási, temetési hely felbontási szándékot.

7. Urnafülke, urna sírhely használatának szabályai

7. §

(1) Hamvasztásos temetés esetén az urnába helyezett hamvak temetési helye:
a) urnafülke (kolumbárium),
b) urnasírhely,
c) koporsós temetési helyre is rátemethető.

(2) Az urnafülkék fedlapja (emléktábla) 0,40x0,50 cm-es méretű, sötétszürke színű gránit lap lehet, amelyet az önkormányzat biztosít az eltemettető részére. A fedlap díját az urnafülke megváltási díja magában foglalja.

(3) Egy urnafülkébe, urnasírhelyben legfeljebb kettő darab urna helyezhető el.

(4) Az urnafal mindkét oldalán a temetési sorrend a következő: a legalsó sor jobb alsó sarkában lévő urnafülkétől indulva, jobbról-balra haladva.

(5) Az urnafal mindkét oldalához egy virág, illetve mécsestartó polc tartozik, melynek rendezett állapotáról, tisztántartásáról a temetési helyek felett rendelkezni jogosultak, illetve az érintett hozzátartozók gondoskodnak.

(6) Az urnafalon, a meg nem váltott urnafülkében és az urnafal melletti térburkolaton – a fedlap és az (5) bekezdésben foglalt kivétellel - virágtartó váza, mécses, állvány és egyéb dísztárgy nem helyezhető el. A temetési gyászszertartás során elhelyezett koszorúkat, virágokat a temetési helyek felett rendelkezni jogosult, illetve az érintett hozzátartozók a szertartást követő 2 héten belül kötelesek eltávolítani.

8. A temetési helyek gazdálkodási szabályai

8. §

(1) A sírhelyeket a temetés alatt álló sírhely táblákban – fő szabályként – folytatólagos sorrendben kell felhasználni.

(2) Felnőtt sírba a koporsón kívül még további két urna helyezhető el.

(3) Az urnasírhelyben legfeljebb 2 urna helyezhető el.

9. §

(1) Az egyes temetkezési helyekért - a (2) bekezdésben foglalt kivétellel - az eltemettetőnek, illetve az eltemetésre kötelezettnek díjat nem kell fizetni.

(2) Az urnafülke megváltásáért, újraváltásáért az eltemettetőnek, illetve az eltemetésre kötelezettnek díjat kell fizetni. A díj mértékét a rendelet 1. melléklete tartalmazza.

(3) A (2) bekezdésben meghatározott díjat a temetést megelőzően kell megfizetni.

9. A kegyeleti közszolgáltatások feltételei

10. §

(1) Az elhaltak szállításánál, ravatalozásánál, eltemetésénél a legnagyobb gonddal, és a kegyeleti szabályok szigorú betartásával kell eljárni.

(2) A temetés és a gyászszertartás időpontját a hozzátartozók, a gyászszertartást végző személyekkel közösen határozzák meg. Azonos napon történő temetések esetén az időpontokat úgy kell meghatározni, hogy azok egymást ne zavarják.

(3) A felravatalozott koporsót – az eltemettető kívánságára a búcsúztatás, szertartás megkezdéséig, illetve annak ideje alatt – nyitva lehet tartani. Nem lehet nyitva tartani az oszlási, vagy roncsolt állapotban lévő holttest koporsóját.

(4) A fertőző betegségben elhunytak koporsóját légmentesen, lezárt állapotban kell felravatalozni, és azt felnyitni nem szabad.

10. Növényzet elhelyezése, a sírhely gondozása

11. §

(1) A temetési hely felett rendelkező köteles a temetőhasználatra vonatkozó jogszabályokat, és a jelen rendeletben foglaltakat betartani, köteles a sírhely gondozását, gyomtalanítását rendszeresen elvégezni.

(2) A temetési hely felett rendelkezni jogosult által a temetési helyen belül végezhető munkák:
a) Egynyári, vagy évelő lágyszárú dísznövények ültetése, ápolása.
b) Cserepes, vágott és művirág, koszorú, vagy sírdísz ültetése, ápolása.

c) Olyan évelő, nem lombhullató fás szárú növények ültetése, ápolása, amelyek kifejlett állapotban sem érik el az 1,2 m-es magasságot, és bele tartoznak az üzemeltető által engedélyezett faj és fajta csoportba és nem terjeszkednek túl a temetkezési hely területén.

(3) A temetési hely felett rendelkezni jogosult által ültetett növény nem nyúlhat át a szomszédos sírhelyekre és a sírhelyek megközelítését szolgáló útra, valamint a sírhelyen túlra.

(4) Nem szabad a sírhely környékét felásni, a talajt elhordani, vagy sírfeltöltésre használni.

(5) E szakaszban meghatározottakkal ellentétesen elhelyezett növényzetet az üzemeltető felszólítására a temetési hely felett rendelkezési joggal rendelkező 15 napon belül köteles eltávolítani.

11. A köztemető és a ravatalozó használata, igénybevétele

12. §

(1) A temető nyitvatartási ideje időben nem korlátozott.

(2) A temetőben mindenki a hely csendjének, a kegyeletnek megfelelő magatartást köteles tanúsítani.

(3) A temetőben a kegyeleti tárgyakat, a sírokra ültetett növényeket, valamint a sírok díszítésére szolgáló anyagokat beszennyezni, megrongálni tilos.

(4) A sírhelyek gondozása során keletkező hulladék a sírhelyek között nem tárolható.A síremlék és sírbolt bontásából származó törmelék a köztemető területén nem tárolható, azok elszállításáról a munkálatot végző köteles gondoskodni.

(5) A temetőben keletkezett hulladék rendszeres gyűjtéséről, elhelyezéséről és elszállításáról a temető üzemeltetője saját költségén gondoskodik.

(6) A sírok és az urnasírok kerítéssel nem határolhatók körül.

(7) A temetőben gyertyát, mécsest gyújtani kizárólag fokozott körültekintéssel szabad. Ügyelni kell arra, hogy gyertyagyújtás tűzveszélyt ne okozzon.

(8) A temető területére kutyát vagy más állatot bevinni – a vakvezető, munka és szolgálati kutyák kivételével – tilos.

(9) A köztemető területén, beleértve a köztemető kerítését is reklám, plakát, hirdetés nem helyezhető el.

(10) A ravatalozó a temetés előtt egy órával kerül megnyitásra.

12. Temetkezési szolgáltatások és a temetőben végzett egyéb vállalkozói tevékenységek ellátásának temetői rendje

13. §

(1) Temetkezési szolgáltatás: a temetésfelvétel, a halott-szállítás, az elhunyt temetésre való felkészítése, és a temetéshez szükséges kellékekkel való ellátása, a ravatalozás, a búcsúztatás, a sírba helyezés, az urna elhelyezés, a sírnyitás, az exhumálás és az újratemetés.

(2) Az egyes temetési szolgáltatások önállóan is végezhetők.

(3) Az egyházi szertartás nem minősül temetkezési szolgáltatásnak.

(4) Temetkezési szolgáltatást az végezhet, aki megfelel a temetkezési szolgáltatókra vonatkozó jogszabályi feltételeknek.

(5) A temetőben jogosulatlanul tevékenységet végzőkkel szemben az üzemeltető hatósági eljárást kezdeményez.

(6) A temetkezési szolgáltatók a temető létesítményeit térítésmentesen vehetik igénybe. A ravatalozó esetén az igényt – lehetőség szerint – a használat előtt legalább 3 munkanappal előbb kell bejelenteni.

(7) A temetőben a temetkezési szolgáltatásokról az üzemeltető köteles folyamatos rendelkezésre állással gondoskodni.

(8) Az üzemeltető a temetkezési szolgáltatók között hátrányos megkülönböztetést nem alkalmazhat.

(9) A temetőben végzendő minden munkát – kivéve a hozzátartozók részéről történő sírgondozást, a temetési hely növénnyel való beültetését és díszítését – a temető üzemeltetőjének a munkavégzés megkezdését megelőzően be kell jelenteni.

(10) A temetőben vállalkozásszerűen munkát végzőknek temetőfenntartási hozzájárulás díjat és a temetőbe való behajtásért díjat nem kell fizetni.

(11) A temetőben munkájukat végző vállalkozók működésük során az e rendeletben foglaltakat kötelesek betartani. Tevékenységükkel a szertartások rendjét nem zavarhatják, a látogatók kegyeleti érzéseit nem sérthetik, a szomszédos sírokban és a temető infrastrukturális létesítményeiben kárt nem okozhatnak.

(12) Az üzemeltetőnél tett előzetes bejelentés szükséges építőanyagnak a köztemetőbe való beszállításához és tárolásához, építési és bontási munkák elvégzéséhez, illetve valamennyi a köztemetőben végzett vállalkozásszerű tevékenység folytatásához.

(13) A temető területéről sírkövet, síremléket és fejfát – vagyonvédelmi okokból – csak a temető üzemeltetőjének történt előzetes bejelentés után szabad kivinni.

(14) A temetés módjára, illetve a hamvasztásra az elhunytnak életében tett nyilatkozata, ennek hiányában a temetésről gondoskodó személy rendelkezése az irányadó.

(15) A rendelkezésre vonatkozó jogosultságot az üzemeltető csak akkor köteles vizsgálni, ha azzal kapcsolatosan kifogást jelentettek be.

13. Záró rendelkezések

14. §

Hatályát veszti A köztemető rendjéről és a temetkezésről szóló Tuzsér Nagyközségi Önkormányzat Képviselő-testülete 17/2017 (IX.25..).

15. §

Ez a rendelet a kihirdetését követő napon lép hatályba.

1. melléklet a 19/2022. (XI.30.) önkormányzati rendelethez

1. Urnafülke megváltási díja 1 db gránitlappal 15 évre: **15.000,-Ft**

2. Urnafülke újraváltási díja 15 évre: **10.000,-Ft**

Tárgy (7) Tsp.: Előterjesztés az üzletek éjszakai nyitvatartási rendjéről szóló 18/2020.(IX.24.) önkormányzati rendelet módosítására
Előadó: Dr. Szép Béla jegyző

Ferkovics Tibor polgármester: Felkéri Dr. Szép Béla jegyzőt az előterjesztés ismertetésére.

Dr. Szép Béla jegyző: Ismerteti az előterjesztést. Javasolja, hogy a képviselő-testület fogadja el a rendelet-tervezetet.

Ferkovics Tibor polgármester: Megkérdezi, hogy van-e a napirendi ponttal kapcsolatban kérdése, hozzászólása valakinek?

Kérdés, hozzászólás nem hangzik el.

Mivel a napirenddel kapcsolatosan hozzászólás nem hangzott el, **Ferkovics Tibor polgármester** szavazásra bocsátotta **az üzletek éjszakai nyitvatartási rendjéről szóló 18/2020. (IX.24.) önkormányzati rendelet módosításáról szóló rendelet-tervezetet,** mellyel Tuzsér Nagyközségi Önkormányzat Képviselő-testülete 6 igen szavazattal - ellenszavazat és tartózkodás nélkül - egyetértett és a következő rendeletet alkotta:

Tuzsér Nagyközségi Önkormányzat
Képviselő-testületének
20/2022. (XI. 30.)

önkormányzati rendelete

az üzletek éjszakai nyitvatartási rendjéről szóló 18/2020. (IX.24.) önkormányzati rendelet módosításáról

Tuzsér Nagyközségi Önkormányzat Képviselő-testülete a kereskedelemről szóló 2005. évi CLXIV. törvény 12. § (5) bekezdésében kapott felhatalmazás alapján, az Alaptörvény 32. cikk (1) bekezdés a) pontjában meghatározott feladatkörében eljárva a 18/2020. (IX.24.) önkormányzati rendelet módosításáról a következőket rendeli el:

1. §

Az - az üzletek éjszakai nyitvatartási rendjéről - című Tuzsér Nagyközségi Önkormányzat Képviselő-testülete 18/2020 (IX.24..) 2. §-a helyébe a következő rendelkezés lép:

„2. §

(1) Az üzletek naponta 22 óra és 5 óra között - a (2) és (3) bekezdésben foglaltak kivételével - nem tarthatnak nyitva.

(2) Szombati napon az üzletek 24.00 óráig nyitva lehetnek.

(3) Az (1) bekezdésben meghatározottakat nem kell alkalmazni tárgyév december 31-én 22.00 órától az azt követő év január 1-jén 05.00 óráig."

2. §

Hatályát veszti az - az üzletek éjszakai nyitvatartási rendjéről - című Tuzsér Nagyközségi Önkormányzat Képviselő-testülete 18/2020 (IX.24..) 3. § (2) bekezdése.

3. §

Ez a rendelet a kihirdetését követő napon lép hatályba, és a kihirdetését követő második napon hatályát veszti.

Tárgy (8) Tsp.: Előterjesztés a téli igazgatási szünet elrendelésére és a 2022. évi igazgatási szünet elrendeléséről és a Közszolgálati Tisztviselők Napjáról szóló 2/2022. (I.26.) önkormányzati rendelet módosítására
Előadó: Dr. Szép Béla jegyző

Ferkovics Tibor polgármester: Felkéri Dr. Szép Béla jegyzőt az előterjesztés ismertetésére.

Dr. Szép Béla jegyző: Ismerteti az előterjesztést. Javasolja, hogy a képviselő-testület fogadja el a határozati-javaslatot és a rendelet-tervezetet.

Ferkovics Tibor polgármester: Megkérdezi, hogy van-e a napirendi ponttal kapcsolatban kérdése, hozzászólása valakinek?

Kérdés, hozzászólás nem hangzik el.

Mivel a napirenddel kapcsolatosan hozzászólás nem hangzott el, **Ferkovics Tibor polgármester** szavazásra bocsátotta **a téli igazgatási szünet elrendeléséről szóló határozati-javaslatot,** mellyel Tuzsér Nagyközségi Önkormányzat Képviselő-testülete 6 igen szavazattal - ellenszavazat és tartózkodás nélkül - egyetértett és a következő határozatot hozta:

Tuzsér Nagyközségi Önkormányzat
Képviselő-testületének
112/2022. (XI.30.)

h a t á r o z a t a

- téli igazgatási szünet elrendeléséről -

1./ Tuzsér Nagyközségi Önkormányzat Képviselő-testülete a különleges jogállású szerveknél és a helyi önkormányzatok képviselő-testületeinek hivatalánál elrendelhető igazgatási szünetre alkalmazandó veszélyhelyzeti szabályokról szóló 460/2022. (XI.10.) Korm.rendelet 1.§ (1) bekezdése alapján **2022. december 22-től 2023. január 6. napjáig igazgatási szünetet (11 munkanap) rendel el.**
Az igazgatási szünetet követő első munkanap: 2023. január 9. (hétfő)

2./ A képviselő-testület felkéri a Tuzséri Közös Önkormányzati Hivatal Jegyzőjét, hogy a határozatot 2022. november 30-ig a helyben szokásos módon tegye közzé.

Határidő: azonnal
Felelős: Dr. Szép Béla jegyző

Ferkovics Tibor polgármester szavazásra bocsátotta **a 2022. évi igazgatási szünet elrendeléséről és a Közszolgálati Tisztviselők Napjáról szóló 2/2022. (I.26.) önkormányzati rendelet módosításáról szóló rendelet-tervezetet,** mellyel Tuzsér Nagyközségi Önkormányzat Képviselő-testülete 6 igen szavazattal - ellenszavazat és tartózkodás nélkül - egyetértett és a következő rendeletet alkotta:

Tuzsér Nagyközségi Önkormányzat
Képviselő-testületének
21/2022. (XI. 30.)

önkormányzati rendelete

2022. évi igazgatási szünet elrendeléséről és a Közszolgálati Tisztviselők Napjáról szóló 2/2022. (I.26.) önkormányzati rendelet módosításáról

Tuzsér Nagyközségi Önkormányzat Képviselő-testülete a közszolgálati tisztviselőkről szóló 2011. évi CXCIX. törvény 232. § (3) bekezdésében, a 232/A. § (1) bekezdésében, valamint a közszolgálati munka-, és pihenőidejéről, az igazgatási szünetről, a közszolgálati tisztviselőt és munkáltatót terhelő egyes kötelezettségekről, valamint a távmunka végzésről szóló 30/2012 (III.07) Korm. rendelet 13. §-ában kapott felhatalmazás alapján, az Alaptörvény 32. cikk (1) bekezdés a) pontjában meghatározott feladatkörében eljárva a 2/2022. (I.26.) önkormányzati rendelet módosításáról a következőket rendeli el:

1. §

A 2022. évi igazgatási szünet elrendeléséről és a Közszolgálati Tisztviselők Napjáról szóló 2/2022. (I. 26.) önkormányzati rendelet 2. §-a helyébe a következő rendelkezés lép:

„2. §

A *Tuzséri KÖH* székhelyén a nyári igazgatási szünet 2022. augusztus 8. napjától 2022. augusztus 19. napjáig tart."

2. §

A 2022. évi igazgatási szünet elrendeléséről és a Közszolgálati Tisztviselők Napjáról szóló 2/2022. (I. 26.) önkormányzati rendelet 3. § (1) bekezdése helyébe a következő rendelkezés lép:

„(1) Az igazgatási szünet időtartama alatt a jegyző a foglalkoztatott részére a szabadságot úgy adja ki, hogy biztosítja a zavartalan ügymenetet és feladatellátást."

3. §

A 2022. évi igazgatási szünet elrendeléséről és a Közszolgálati Tisztviselők Napjáról szóló 2/2022. (I. 26.) önkormányzati rendelet 4. § (2) és (3) bekezdése helyébe a következő rendelkezések lépnek:

„(2) A *Tuzséri KÖH* a székhelyén a nyári igazgatási szünetben minden szerdai munkanapon 8.00 -tól 12.00 óráig ügyfélfogadást tart.
(3) A *Tuzséri KÖH* székhelyén anyakönyvvezetéssel megbízott köztisztviselője az igazgatási szünet ideje alatt *–halaszthatatlan anyakönyvi ügyekben* – minden nap 8.00 órától 12.00 óráig ügyeletet tart."

4. §

Ez a rendelet a kihirdetését követő napon lép hatályba, és a kihirdetését követő második napon hatályát veszti.

Tárgy (9) Tsp.: Előterjesztés a köztisztviselők 2023. évi illetménykiegészítésének megállapítására
Előadó: Dr. Szép Béla jegyző

Ferkovics Tibor polgármester: Felkéri Dr. Szép Béla jegyzőt az előterjesztés ismertetésére.

Dr. Szép Béla jegyző: Ismerteti az előterjesztést. Javasolja, hogy a képviselő-testület fogadja el a rendelet-tervezetet.

Ferkovics Tibor polgármester: Megkérdezi, hogy van-e a napirendi ponttal kapcsolatban kérdése, hozzászólása valakinek?

Révész Béla Pénzügyi Bizottság elnöke: A Pénzügyi Bizottság tárgyalta a napirendi pontot, elfogadásra javasolja a képviselő-testület felé.

Mivel a napirenddel kapcsolatosan több hozzászólás nem hangzott el, **Ferkovics Tibor polgármester** szavazásra bocsátotta **a köztisztviselők 2023. évi illetménykiegészítésének megállapításáról szóló rendelet-tervezetet,** mellyel Tuzsér Nagyközségi Önkormányzat Képviselő-testülete 6 igen szavazattal - ellenszavazat és tartózkodás nélkül - egyetértett és a következő rendeletet alkotta:

Tuzsér Nagyközségi Önkormányzat
Képviselő-testületének
22/2022. (XI. 30.)
önkormányzati rendelete

a köztisztviselők 2023. évi illetménykiegészítésének megállapításáról

Tuzsér Nagyközségi Önkormányzat Képviselő-testülete a közszolgálati tisztviselőkről szóló 2011. évi CXCIX. törvény 234. § (3)-(4) bekezdéseiben kapott felhatalmazás alapján, az Alaptörvény 32. cikk (1) bekezdés a) pontjában meghatározott feladatkörében a következőket rendeli el:

1. §

A rendelet hatálya kiterjed a Tuzséri Közös Önkormányzati Hivatal székhelyén foglalkoztatott köztisztviselőkre.

2. §

A Tuzséri Közös Önkormányzati Hivatal székhelyén foglalkoztatott köztisztviselő 2023. évben
a) felsőfokú iskolai végzettség esetén alapilletménye 20 %-ának
b) érettségi végzettség esetén alapilletménye 20 %-ának megfelelő mértékű illetménykiegészítésre jogosult.

3. §

Ez a rendelet 2023. január 1-jén lép hatályba, és 2024. január 1-jén hatályát veszti.

Tárgy (10) Tsp.: Előterjesztés a szociális célú tüzelőanyag szállítójának kiválasztására
Előadó: Ferkovics Tibor polgármester

Ferkovics Tibor polgármester: Ismerteti az előterjesztést, a beérkezett árajánlatokat. Az érvényes ajánlatot benyújtó ajánlattevők közül a bírálóbizottság javaslata alapján a legkedvezőbb ajánlatot a GIFA Kft. (székhelye: 4281 Létavértes, Petőfi utca 42.) tette. Javasolja, hogy a képviselő-testület fogadja el a határozati-javaslatot. Megkérdezi, hogy van-e a napirendi ponttal kapcsolatban kérdése, hozzászólása valakinek?

Révész Béla Pénzügyi Bizottság elnöke: A Pénzügyi Bizottság tárgyalta a napirendi pontot, elfogadásra javasolja a képviselő-testület felé.

Mivel a napirenddel kapcsolatosan több hozzászólás nem hangzott el, **Ferkovics Tibor polgármester** szavazásra bocsátotta **Tuzsér Nagyközségi Önkormányzat, mint Ajánlatkérő által indított „Szociális juttatás céljára tűzifa beszerzése" tárgyú beszerzési eljárásban az eljárás eredményéről szóló határozati-javaslatot,** mellyel Tuzsér Nagyközségi Önkormányzat Képviselő-testülete 6 igen szavazattal - ellenszavazat és tartózkodás nélkül - egyetértett és a következő határozatot hozta:

Tuzsér Nagyközségi Önkormányzat
Képviselő-testületének
113/2022. (XI.30.)

h a t á r o z a t a

Tuzsér Nagyközségi Önkormányzat,
mint Ajánlatkérő által indított
„Szociális juttatás céljára tűzifa beszerzése"
tárgyú beszerzési eljárásban az eljárás eredményéről

Helye: Ajánlatkérő hivatalos helyisége (4623 Tuzsér, Kossuth u. 70.)

Ideje: 2022.november 30. (bírálóbizottsági ülést követően)

I. Beérkezett ajánlatok

Tuzsér Nagyközségi Önkormányzat, mint Ajánlatkérő, a **„Szociális juttatás céljára tűzifa beszerzése"** tárgyában 2022. november 10. napján beszerzési eljárást indított, mely során az ajánlattételi határidő 2022. november 17. napján 12:00 órában került megjelölésre. A határidő módosításra került, melyre vonatkozó tájékoztatás kiküldésére 2022. november 17. napján került sor, melyben az új határidő 2022. november 21. napján 16.00 órában került megjelölésre.

Az ajánlattételi határidőig 3 db, azaz három darab ajánlat került benyújtásra az Ajánlatkérőhöz.

Az ajánlatok vizsgálatát követően megállapításra került, hogy hiánypótlásra van szükség. A 2022. november 22. napján kiküldött hiánypótlási felhívásnak valamennyi felhívott ajánlattevő a megadott határidőben megfelelően eleget tett.

Ezt követően megállapításra került, hogy mely ajánlattevő ajánlata érvénytelen és mely ajánlattevő ajánlata megfelelő, illetve, hogy az érvényes ajánlatot adó ajánlattevők közül ki adta a legjobb ajánlatot.

II. Az érvénytelen és érvényes ajánlatok:

- **Az érvénytelen ajánlatot benyújtó ajánlattevő: —**
- **Az érvényes ajánlatot benyújtó ajánlattevők:**

1.

Ajánlattevő neve:	**GIFA Kft.**
Ajánlattevő székhelye:	**4281 Létavértes, Petőfi utca 42.**
Adószáma:	**13734952-2-09**

2.

Ajánlattevő neve:	**LÉTAI TRÓFEA KFT.**
Ajánlattevő székhelye:	**4281 Létavértes, Vezér utca 5.**
Adószáma:	**24174534-2-09**

3.

Ajánlattevő neve:	**ZEMPLÉN VAD Erdő- és Vadgazdálkodási Korlátolt Felelősségű Társaság**
Ajánlattevő székhelye:	**3997 Füzérkomlós, Dr. Molnár út 35.**
Adószáma:	**14225804-2-05**

III. Az értékelési szempontokra figyelemmel legkedvezőbbnek tekinthető érvényes ajánlatot benyújtó ajánlattevő:

Az ajánlatkérő az ajánlattételi felhívásban bírálati szempontként a nettó ajánlati árat jelölte meg.
A nettó ajánlati ár alapján legelőnyösebb ajánlatot az alábbi ajánlattevő tette:

Ajánlattevő neve:	**GIFA Kft.**
Ajánlattevő székhelye:	**4281 Létavértes, Petőfi utca 42.**
Adószáma:	**13734952-2-09**

IV. Döntés

A bírálóbizottság javaslata alapján a döntéshozó az alábbiakról dönt:

Az összességében legelőnyösebb ajánlat ajánlati árához szükséges **nettó 3.185.000,-Ft** többletforrást Ajánlatkérő saját forrásból biztosítja, így a bírálóbizottság javaslatát elfogadva az eljárás eredményes, a nyertes ajánlattevő a **GIFA Kft. (székhelye: 4281 Létavértes, Petőfi utca 42.)**

Tárgy (11) Tsp.: Előterjesztés a helyi önkormányzat 2023. évi belső ellenőrzési tervének jóváhagyására
Előadó: Dr. Szép Béla jegyző

Ferkovics Tibor polgármester: Felkéri Dr. Szép Béla jegyzőt az előterjesztés ismertetésére.

Dr. Szép Béla jegyző: Ismerteti az előterjesztést. Javasolja, hogy a képviselő-testület fogadja el a határozati-javaslatot.

Ferkovics Tibor polgármester: Megkérdezi, hogy van-e a napirendi ponttal kapcsolatban kérdése, hozzászólása valakinek?

Révész Béla Pénzügyi Bizottság elnöke: A Pénzügyi Bizottság tárgyalta a napirendi pontot, elfogadásra javasolja a képviselő-testület felé.

Mivel a napirenddel kapcsolatosan több hozzászólás nem hangzott el, **Ferkovics Tibor polgármester** szavazásra bocsátotta **a 2023. évi belső ellenőrzési ütemterv jóváhagyásáról szóló határozati-javaslatot,** mellyel Tuzsér Nagyközségi Önkormányzat Képviselő-testülete 6 igen szavazattal - ellenszavazat és tartózkodás nélkül - egyetértett és a következő határozatot hozta:

Tuzsér Nagyközségi Önkormányzat
Képviselő-testületének
114/2022. (XI.30.)

h a t á r o z a t a

- a 2023. évi belső ellenőrzési ütemterv jóváhagyására -

Tuzsér Nagyközségi Önkormányzat Képviselő-testülete - Magyarország helyi önkormányzatairól szóló 2011. évi CLXXXIX. törvény 119. § (5) bekezdésében biztosított jogkörében eljárva - Tuzsér Nagyközségi Önkormányzat 2023. évi belső ellenőrzési tervét a határozat 1. melléklete szerinti tartalommal **j ó v á h a g y j a**.

Határidő: 2022. december 31.
Felelős: Dr. Szép Béla jegyző

1. melléklet a 114/2022. (XI.30.) határozathoz

Éves ellenőrzési terv

I. fejezet

Az ellenőrzési terv készítését meghatározó szabályozók, dokumentumok

Az államháztartás belső kontrollrendszere a költségvetési szervek belső kontrollrendszere —

beleértve a belső ellenőrzést - keretében valósul meg. A belső kontrollrendszert és belső ellenőrzési tevékenységet részletesen a költségvetési szervek belső kontrollrendszeréről és belső ellenőrzéséről szóló 370/2011. (XII. 31.) Korm. rendelet (továbbiakban Bkr.) szabályozza.

A vonatkozó központi jogszabályok, valamint a 2015. március 31-én kelt megállapodásban - mely egyrészről létrejött Tuzsér Nagyközség Önkormányzata (képviselő: Ferkovics Tibor polgármester), másrészről Budáné Aros Judit (adószám: 66410355-1-35) egyéni vállalkozó között – foglaltak alapján Tuzsér Nagyközségi Önkormányzat és intézményei belső ellenőrzését Budáné Aros Judit egyéni vállalkozó, belső ellenőr látja el.

A belső ellenőrzés független, tárgyilagos bizonyosságot adó és tanácsadó tevékenység, amelynek célja, hogy az ellenőrzött szervezet működését fejlessze és eredményességét növelje, az ellenőrzött szervezet céljai elérése érdekében rendszerszemléletű megközelítéssel és módszeresen értékelje, illetve fejlessze az ellenőrzött szervezet irányítási és belső kontrollrendszerének hatékonyságát.

A tárgyévet követő évre vonatkozó éves ellenőrzési terv elkészítését a Bkr. 31.§-a írja elő, melyet a belső ellenőrzési vezető állít össze összhangban a stratégiai ellenőrzési tervvel. Az éves ellenőrzési tervnek a stratégiai ellenőrzési tervben és a kockázatelemzés alapján felállított prioritásokon, valamint a belső ellenőrzés rendelkezésére álló erőforrásokon kell alapulnia.
Az Önkormányzat 2023 évi Belső Ellenőrzési Terve a Bkr.-ben, valamint az államháztartásért felelős miniszter által közzétett útmutató alapján készült el.

A terv összeállítását előkészítő munka előzte meg, a belső ellenőrzés a folyamat kockázatelemzését a kockázatkezelés rendje szerinti általános kockázati tényezők figyelembevételével végezte el. A kockázatelemzés eredményének figyelembevételével a feltárt kockázati tényezők beazonosításával, minősítésével került meghatározásra az ellenőrizendő folyamat.

A belső ellenőrzés célja, hogy a szilárd szakmai alapon álló, értékteremtő ellenőrzéseivel előmozdítsa a közpénzügyek átláthatóságát, rendezettségét, hozzájáruljon a szabályszerű gyakorlatok hasznosításához, a kitűzött stratégiai célok, eléréséhez és megvalósításához. Cél a rendeltetésellenes, jogszerűtlen, szerződésellenes vagy a Társulás érdekeit sértő intézkedések feltárása, a jogszerű állapot helyreállítása.

II. fejezet

Az ellenőrzési tervet megalapozó elemzések és a kockázatelemzés eredményének összefoglaló bemutatása

A kockázatok elemzéséhez és értékeléséhez kockázati tényezők kerültek megállapítására. Ezek bekövetkezésének valószínűségi értékét valószínűségi skála, a bekövetkezés hatásának értékét hatásskála segítségével mérjük.

Valószínűségi skála definiálása:

1 1-20 % közötti valószínűség
2 21-40 % közötti valószínűség
3 41 -60 % közötti valószínűség
4 61-80 % közötti valószínűség
5 81-99% közötti valószínűség

Valószínűségen azt kell érteni, hogy a rendelkezésre álló adatok alapján a feltárt kockázatok a következő évben milyen valószínűséggel fognak bekövetkezni.

A hatások értékeléséhez szükség volt a hatástényezők meghatározására. Hatástényező alatt értjük azt a tényezőt, amely a kockázatértékeléshez kapcsolódóan valamilyen célértéket testesít meg. A kockázatok értékelésénél a folyamatok szempontjából a legnagyobb jelentőségű hatástényező került kiválasztásra. A hatásskála a kockázatok bekövetkezése esetén a hatás mértékét becsüli.

Hatásskála definiálása:

1 0-20 %
2 21-40 %
3 41-60 %
4 61-80 % 81-100%
5

A kockázati érték számítása:

K = a kockázati érték, melynek minimum értéke 3, maximum értéke 15 lehet
V = a kockázati tényező valószínűségi skálán kapott értéke
H = ugyanennek a tényezőnek a hatásskálán kapott értéke

A kockázati tényező értéke 11 és 15 között van „magas" mértékű, amennyiben ez az érték 6 és 10 közé esik, a kockázati tényező „közepes" mértékű. A 3 és 5 közötti kockázati tényező „alacsonynak" minősül és kockázatként nem értékelendő. A magas és közepes szintű kockázati tényezőket figyelembe véve kell megtervezni a folyamatok belső ellenőrzési metódusát, gyakoriságát.

Kockázati tényezők

A rendelkezésre álló adatok alapján a belső ellenőrzési terv elkészítésénél az alábbi kockázati tényezők elemzésére került sor:

- Külső szabályozottság: törvények, rendeletek hiányossága, jogszabályi változások gyakorisága korlátozhatják a tevékenységet.

- Szabályozás összetettsége: belső szabályzatok hiánya, illetve a gyakorlattal való összhangjának hiánya veszélyezteti a szabályszerű működést.

- Gazdasági kockázat: költségvetési támogatás változása, egyéb anyagi források változása, adóváltozások, infláció, árfolyamváltozás, külső szolgáltatóknál bekövetkező változások, amelyek negatív hatással lehetnek a tevékenységre, (pl. bevétel kiesést, kiadás, ráfordítás növekedést eredményeznek).

- Humán Erőforrás: a hatékony működést korlátozza vagy teljesen ellehetetleníti a szükséges számú, megfelelő képesítésű személyi állomány hiánya.

- Tárgyi szükségletek: a tevékenység ellátásához szükséges gépek, műszerek, eszközök, berendezések, anyagok, azaz a megfelelő mennyiségű és minőségű anyagi erőforrás hiánya.

- Információáramlás: a döntéshozatalhoz nem megfelelő, illetve nem megfelelő időben rendelkezésre álló információ a szükségesnél kevesebb ismeretre alapozott döntést

eredményez.

- IT támogatottság: az IT támogatás elégtelensége vagy hibája akadályozhatja a folyamatos munkavégzést.

- Az utolsó ellenőrzés óta eltelt idő: még nem vizsgált terület vagy több éve nem vizsgált terület.

- Szervezeti átalakulás, átalakítás: kormányzati vagy önkormányzati döntés alapján elrendelt belső szervezeti átalakulás, átalakítás, vezető váltás történt vagy várható.

- Külső ellenőrzés által kockázatosnak ítélt terület: ÁSZ vagy egyéb szervezet által kockázatosnak ítélt terület.

A 2023. évi munkaterv összeállítása során azok a munkafolyamatok kerültek figyelembevételre, amelyeknél:

> minimum 2 kockázati tényező „magas" értéket ért el (11-15) vagy
> minimum 2 kockázati tényező „közepes" (6-10) és minimum 1 kockázati tényező „magas" minősítési értéket ért el (11-15) vagy
> minimum 3 kockázati tényező „közepes" (6-10) minősített értékű.

2023. évi Belső Ellenőri Terv

Intézmény	Ellenőrzés tárgya	Ellenőrzés típusa	Jellege
Tuzsér Nagyközségi Önkormányzat	A helyi adók nyilvántartásának, adókötelezettségek teljesítésének, hátralékok behajtásának ellenőrzése	szabályszerűségi-pénzügyi-gazdasági	Téma ellenőrzés
Tuzséri Közös Önkormányzat Hivatal	A méltányossági közgyógyellátására való jogosultság megállapításának, kifizetésének ellenőrzése	szabályszerűségi-pénzügyi-gazdasági	Téma ellenőrzés
Tuzséri Lónyay Pálma Napköziotthonos Óvoda	A Házipénztár szabályszerű működésének ellenőrzése	szabályszerűségi-pénzügyi-gazdasági	Téma ellenőrzés
Tuzséri Roma Nemzetiségi Önkormányzat	A Házipénztár szabályszerű működésének ellenőrzése	szabályszerűségi-pénzügyi	Téma ellenőrzés

A 2023. évi belső ellenőrzés terv keretében végzett összes vizsgálat kockázatelemzése

Sorszám	Kockázati tényező megnevezése	Valószínűség	V	Hatás	H	Kockázati érték (K=V+2*H)	Kockázati érték minősítése
1	Külső szabályozottság	5%	1	30%	2	5	alacsony
2	Szabályozás összetettsége	25%	2	40%	2	6	közepes
3	Gazdasági kockázat	30%	2	50%	3	8	közepes
4	Humán erőforrás	5%	1	30%	2	5	alacsony
5	Tárgyi szükségletek	15%	1	25%	2	6	közepes
6	Információáramlás	5%	1	30%	2	5	alacsony
7	IT támogatottság	5%	1	20%	1	3	alacsony
8	Az előző ellenőrzés óta eltelt idő	50%	3	40%	2	7	közepes
9	Szervezeti átalakulás	5%	1	25%	2	5	alacsony
10	Külső ellenőrzések által kockázatosnak ítélt terület	10%	1	25%	2	5	alacsony

III. fejezet

A bizonyosságot adó tevékenységhez rendelkezésre álló és a szükséges ellenőri kapacitás tervezése

A belső ellenőrzési feladatok ellátására Budáné Aros Judit egyéni vállalkozó belső ellenőr kapott megbízást. Ennek megfelelőn a belső ellenőrzési feladatait a jogszabályi előírások betartása mellett és keretében biztosítja.
Az adminisztrációs feladatok sora tartalmazza a Bkr.-ben foglaltakat, különös tekintettel az ellenőrzési programok, jelentések jóváhagyását, tervek, beszámolók, adatszolgáltatások készítését.
A kockázatelemzés és az Önkormányzat igényei alapján a tervezett feladatok biztonsággal elláthatóak.
A soron kívüli ellenőrzések elvégzésére az Önkormányzat külön igénye alapján kerül(het) sor.

A belső ellenőr a feladatellátáshoz szükséges tárgyi feltételekkel rendelkezik.

IV. fejezet

Tervezett ellenőrzések felsorolása

1. Tuzsér Nagyközségi Önkormányzatnál a helyi adók nyilvántartásának, adókötelezettségek teljesítésének, hátralékok behajtásának ellenőrzése

a) Az ellenőrzött szervezet/szervezeti egység: Tuzsér Nagyközségi Önkormányzat

b) Az ellenőrzés célja annak megállapítása, hogy:

- a hátralékok behajtását a helyi rendeletben és a jogszabályban foglaltaknak megfelelően végezték e
- az Önkormányzatnál a törvényi előírásoknak megfelel-e a helyi adók kivetése, beszedése, elszámolása, nyilvántartása,
- az adóhátralékok hogyan alakulnak, valamint
- az önkormányzat képviselőtestülete rendeletében meghatározta-e a behajtási tevékenység, továbbá az e rendelet alapján kifizetett adóbehajtási jutalékok jogszerűségét.

c) Az ellenőrzés tárgya: helyi adók beszedésének, nyilvántartásának elszámolása alapjául szolgáló adatok, nyilvántartások, megállapodások, rendeletek, dokumentumok

d) Ellenőrzés időszak: 2022. január 1. – 2022. december 31.

e) Az ellenőrzés időszükséglete: 10 revizori nap

f) Ellenőrzési kapacitás: 1 fő

g) Az ellenőrzés típusa: szabályszerűségi-pénzügyi,

h) Az ellenőrzés módszere: határozatok, dokumentumok, nyilvántartások vizsgálata, helyszíni ellenőrzés, interjú

i) Az ellenőrzés ütemezése: 2023. II. negyedév

2. Tuzséri Közös Önkormányzati Hivatalnál a méltányossági közgyógyellátására való jogosultság megállapításának, kifizetésének ellenőrzése

a) Az ellenőrzött szervezet/szervezeti egység: Tuzséri Közös Önkormányzati Hivatal

b) Az ellenőrzés célja: annak megállapítása, hogy a Tuzséri Közös Önkormányzati Hivatal a méltányossági közgyógyellátásra való jogosultság megállapítását és az ehhez kapcsolódó elszámolások, kifizetések ellenőrzését szabályszerűen végzi-e

c) Az ellenőrzés tárgya: A méltányossági közgyógyellátás megállapításának és az ehhez kapcsolódó elszámolások, kifizetések, határozatok, kérelmek, nyilvántartások, bizonylatok, dokumentumok.

d) Ellenőrzés időszak: 2022.01.01.-2022.12.31.

e) Az ellenőrzés időszükséglete: 10 revizori nap

f) Ellenőrzési kapacitás: 1 fő

g) Az ellenőrzés típusa: szabályszerűségi-pénzügyi ellenőrzés

h) Az ellenőrzés módszere: önkormányzati rendelet, kérelmek, határozatok, dokumentumok, kimutatások, nyilvántartások vizsgálata, helyszíni ellenőrzés, interjú

i) Az ellenőrzés ütemezése: 2023. III. negyedév

3. Tuzséri Lónyay Pálma Napköziotthonos Óvodánál a Házipénztár szabályszerű működésének ellenőrzése

a) Az ellenőrzött szervezet/szervezeti egység: Tuzséri Lónyay-Pálma Napköziotthonos Óvoda

b) Az ellenőrzés célja: annak megállapítása, hogy a házipénztár működése szabályszerűen működik-e

c) Az ellenőrzés tárgya: 2022. évi pénztár (bevételi és kiadási pénztárbizonylatok, a hozzá kapcsolódó kifizetést igazoló bizonylatok, utalványrendeletek, időszaki pénztárjelentések), Tuzsér Nagyközség Önkormányzat Gazdálkodási Szabályzata, Pénzkezelési Szabályzata és az ahhoz kapcsolódó nyilvántartások, kimutatások

d) Ellenőrzés időszak: 2022.01.01.-2022.12.31.

e) Az ellenőrzés időszükséglete: 5 revizori nap

f) Ellenőrzési kapacitás: 1 fő

g) Az ellenőrzés típusa: szabályszerűségi-pénzügyi ellenőrzés

h) Az ellenőrzés módszere: pénztár, szabályzatok, dokumentumok és nyilvántartások vizsgálata, ellenőrzése az ellenőrzött időszakon belül.

i) Az ellenőrzés ütemezése: 2023. IV. negyedév

Tuzsér, 2022. december 30.

dr. Szép Béla
jegyző

Tárgy (12) Tsp.: Előterjesztés szennyvízvezeték térítésmentes átvételére és a Tiszamenti Regionális Vízművek Zártkörűen működő Részvénytársasággal kötött bérleti-üzemeltetési szerződés módosításának jóváhagyására
Előadó: Dr. Szép Béla jegyző

Ferkovics Tibor polgármester: Felkéri Dr. Szép Béla jegyzőt az előterjesztés ismertetésére.

Dr. Szép Béla jegyző: Ismerteti szóban az előterjesztést. Javasolja, hogy a képviselő-testület fogadja el a határozati-javaslatot.

Ferkovics Tibor polgármester: Megkérdezi, hogy van-e a napirendi ponttal kapcsolatban kérdése, hozzászólása valakinek?

Révész Béla Pénzügyi Bizottság elnöke: A Pénzügyi Bizottság tárgyalta a napirendi pontot, elfogadásra javasolja a képviselő-testület felé.

Mivel a napirenddel kapcsolatosan több hozzászólás nem hangzott el, **Ferkovics Tibor polgármester** szavazásra bocsátotta **a szennyvízvezeték térítésmentes átvételéről és a Tiszamenti Regionális Vízművek Zártkörűen működő Részvénytársasággal kötött bérleti-üzemeltetési szerződés módosításának jóváhagyásáról szóló határozati-javaslatot,** mellyel Tuzsér Nagyközségi Önkormányzat Képviselő-testülete 6 igen szavazattal - ellenszavazat és tartózkodás nélkül - egyetértett és a következő határozatot hozta:

Tuzsér Nagyközségi Önkormányzat
Képviselő-testületének
115/2022. (XI.30.)

h a t á r o z a t a

- szennyvízvezeték térítésmentes átvételéről és a Tiszamenti Regionális Vízművek Zártkörűen működő Részvénytársasággal kötött bérleti-üzemeltetési szerződés módosításának jóváhagyásáról -

1./ Tuzsér Nagyközségi Önkormányzat Képviselő-testülete e l h a t á r o z z a, hogy a Káposztáskert Korlátolt Felelősségű Társaság (székhelye: 2220 Vecsés, Dózsa György út 1. sz., képviseletében eljár: Földi Tibor ügyvezető/ mint Átadó Társaság által létesített szennyvízezetéknek a Tuzsér külterület 0121/4 hrsz-ú és a Tuzsér külterület 0052/4 hrsz-ú ingatlanok határvonalán létesített induló aknától kezdődő, a Magyar Állam tulajdonában és a MÁV Magyar Államvasutak Zrt. vagyonkezelésében lévő Tuzsér külterület 052/4 hrsz-ú, valamint a Tuzsér belterület 932/2 hrsz-ú ingatlanokon áthaladó, és az Átvevő Önkormányzat kizárólagos tulajdonában álló Tuzsér belterület 932/1 hrsz-ú ingatlanon található fogadó aknába becsatlakozó szennyvízvezeték szakaszát térítésmentesen, 8.700.000,-Ft értéken átveszi. A képviselő-testület a szennyvízvezeték átadására kötendő megállapodás tartalmát megismerte és azt az előterjesztés szerinti tartalommal jóváhagyja.

2./ Tuzsér Nagyközségi Önkormányzat Képviselő-testülete az 1./ pontban meghatározott közművagyon (szennyvízvezeték-szakasz) átvételével egyidejűleg a Tiszamenti Regionális Vízművek Zártkörűen működő Részvénytársasággal (székhely: 5000 Szolnok, Kossuth L. u. 5., képviseletében eljár: Bakondi György Patrik vezérigazgató), mint víziközmű-szolgáltatóval a közműves szennyvízelvezetés és tisztítás szolgáltatásra 2018. augusztus 13. napján kötött bérleti-üzemeltetési szerződés módosítását az előterjesztés szerinti tartalommal jóváhagyja.

3./ Felhatalmazza a polgármestert az 1./ pontban meghatározott szennyvízvezeték átadásáról szóló megállapodás és a 2./ pontban meghatározott bérleti-üzemeltetési szerződést módosító okirat aláírására.

Határidő: azonnal
Felelős: Ferkovics Tibor polgármester

Tárgy (13) Tsp.: Előterjesztés Tuzsér belterületi utak kátyúzására kivitelező kiválasztására
Előadó: Ferkovics Tibor polgármester

Ferkovics Tibor polgármester: Ismerteti az előterjesztést, a beérkezett árajánlatokat. A három ajánlattevő közül a legkedvezőbb ajánlatot a Demeter József és Fiai Kft. (4623 Tuzsér, Lónyay út 23.) tette, bruttó 2.910.484,-Ft-ért. Javasolja, hogy a képviselő-testület fogadja el a határozati-javaslatot. Megkérdezi, hogy van-e a napirendi ponttal kapcsolatban kérdése, hozzászólása valakinek?

Révész Béla Pénzügyi Bizottság elnöke: A Pénzügyi Bizottság tárgyalta a napirendi pontot, elfogadásra javasolja a képviselő-testület felé.

Mivel a napirenddel kapcsolatosan több hozzászólás nem hangzott el, **Ferkovics Tibor polgármester** szavazásra bocsátotta **a Tuzsér belterületi utak kátyúzására kivitelező kiválasztásáról szóló határozati-javaslatot,** mellyel Tuzsér Nagyközségi Önkormányzat Képviselő-testülete 6 igen szavazattal - ellenszavazat és tartózkodás nélkül - egyetértett és a következő határozatot hozta:

Tuzsér Nagyközségi Önkormányzat
Képviselő-testületének
116/2022. (XI.30.)

h a t á r o z a t a

- Tuzsér belterületi utak kátyúzására kivitelező kiválasztásáról–

1./ Tuzsér Nagyközségi Önkormányzat Képviselő-testülete Tuzsér belterületi utak kátyúzására Demeter József és Fiai Kft. (4623 Tuzsér, Lónyay út 23.) bruttó 2.910.484,-Ft összegű árajánlatát fogadja el és választja ki.

2./ M e g b í z z a a polgármestert a szükséges okiratok aláírásával.

Határidő: azonnal
Felelős: Ferkovics Tibor polgármester

Ferkovics Tibor polgármester bejelenti, hogy a képviselő-testület zárt ülés keretében folytatja tovább a munkáját.

Mivel az ülésen több tárgy nem volt, így azt a polgármester bezárta.

K. m. f.

Ferkovics Tibor
polgármester

Dr. Szép Béla
jegyző

Jegyzőkönyv hitelesítő:
Pokol Csaba Béláné
Pokol Csaba Béláné

JELENLÉTI ÍV

A 2022. november 30-án tartandó

Képviselő-testületi ülésre

1.) Ferkovics Tibor	polgármester	.....
2.) Klicsu Ferenc	alpolgármester	.....
3.) Kepics Barna	képviselő	.....
4.) Nagy Gábor	"	.....
5.) Pokol Csaba Béláné	"	.....
6.) Révész Béla	"	.....
7.) Turóczi Edina	"	.....

MEGHÍVOTTAK:

Dr. Szép Béla	jegyző	.....
Gergely István	aljegyző	.....
Dr. Kozma Tünde	igazgatási osztályvezető	.....

....

....

Tuzsér Nagyközségi Önkormányzat
Polgármesterétől
4623 Tuzsér, Kossuth utca 70., Tel/fax.:45/441-001.
e-mail:polgarmester@tuzser.hu

MEGHÍVÓ

– Magyarország helyi önkormányzatairól szóló 2011. évi CLXXXIX. tv. 45. §. alapján –

a KÉPVISELŐ-TESTÜLETET
2022. november 30-án (szerdán) **13:30** órára
a **KÖZSÉGHÁZA TANÁCSKOZÓ TERMÉBEN**
TARTANDÓ ÖNKORMÁNYZATI KÉPVISELŐ-TESTÜLETI ÜLÉSRE

összehívom

Napirendi javaslat:

1. Tájékoztatás a testület két ülése között végzett munkáról, a fontosabb eseményekről, tárgyalásokról, tájékoztató az időközben megjelent fontosabb jogszabályokról
   Előadó: Ferkovics Tibor polgármester, Dr. Szép Béla jegyző

2. Előterjesztés a lejárt határidejű határozatok végrehajtásáról szóló beszámoló elfogadására
   Előadó: Ferkovics Tibor polgármester

3. Előterjesztés a Lónyay Menyhért Általános Iskoláért Alapítvány támogatási kérelmének elfogadásáról
   Előadó: Ferkovics Tibor polgármester

4. Előterjesztés Tuzsér Nagyközségi Önkormányzat 2022. évi költségvetés módosításának elfogadására
   Előadó: Ferkovics Tibor polgármester

5. Előterjesztés a szociális ellátásokról szóló 14/2022. (X.6.) önkormányzati rendelet módosítására
   Előadó: Dr. Szép Béla jegyző

6. Előterjesztés a köztemető rendjéről és a temetkezésről szóló önkormányzati rendelet elfogadására
   Előadó: Dr. Szép Béla jegyző

7. Előterjesztés az üzletek éjszakai nyitvatartási rendjéről szóló 18/2020.(IX.24.) önkormányzati rendelet módosítására
   Előadó: Dr. Szép Béla jegyző

8. Előterjesztés a téli igazgatási szünet elrendelésére és a 2022. évi igazgatási szünet elrendeléséről és a Közszolgálati Tisztviselők Napjáról szóló 2/2022. (I.26.) önkormányzati rendelet módosítására
   Előadó: Dr. Szép Béla jegyző

9. Előterjesztés a köztisztviselők 2023. évi illetménykiegészítésének megállapítására
   Előadó: Dr. Szép Béla jegyző

10. Előterjesztés a szociális célú tüzelőanyag szállítójának kiválasztására
    Előadó: Ferkovics Tibor polgármester

11. Előterjesztés a helyi önkormányzat 2023. évi belső ellenőrzési tervének jóváhagyására
    Előadó: Dr. Szép Béla jegyző

12. Előterjesztés Bursa Hungarica „A" és „B" típusú ösztöndíjpályázatok támogatásának elfogadására (zárt ülés)
    Előadó: Ferkovics Tibor polgármester

13. Előterjesztés a szociális célú tüzelőanyag támogatás iránti kérelmek elbírálására (zárt ülés)
    Előadó: Ferkovics Tibor polgármester

Tuzsér, 2022. november 25.

TUZSÉR NAGYKÖZSÉGI ÖNKORMÁNYZAT SZABOLCS-SZATMÁR-BERG MEGYE * TUZSÉR *

Ferkovics Tibor
polgármester

Tuzsér Nagyközségi Önkormányzat
Polgármesterétől
4623 Tuzsér, Kossuth utca 70., Tel/fax.:45/441-001
e-mail:tuzserph@tuzser.hu

Ügyiratszáma: T/104-67/2022.

Tájékoztató a képviselőtestület két ülés között végzett munkáról, a fontosabb eseményekről, tárgyalásokról

2022. augusztus 25.-2022. november 30.

Tisztelt Képviselő-testület!

- 2022.08.29-én a „Lónyay 200" emlékév keretében a Magyar Nemzeti Levéltár Szabolcs-Szatmár-Bereg Megyei Levéltárában megrendezésre került, Lónyay-források című mikrokonferencián vettem részt és mondtam köszöntőt.
- 2022.09.02-án második alkalommal voltunk házigazdái a Szabolcs-Szatmár-Bereg Megyei Önkormányzattal egyetemben a „Hagyományok útján" értéktalálkozónak. A rendezvényen a Szabolcs-Szatmár-Bereg megyére, és a településünkre jellemző gasztronómiai és kulturális értékek kerülnek bemutatásra.
- 2022.09.09-én a Lónyay Kastély déli szárnyépületében elszállásolt ukrán háborús menekülteket meglátogatta az Egyesült Államok magyarországi nagykövete David Pressman.
- 2022.09.17-én házigazdái lehettünk az Arany-Korona Alapítvány által szervezett VI. alkalommal megrendezésre került Földművesek Emléknapjának. A rendezvényen több mint 150 meghívott vendég vett részt. Méltóképpen megünnepeltük a helyi és környékbeli gazdákat, akik több évtizedes áldozatos munkájukért megérdemelt elismerést is kaptak.
- 2022.09.23-án a „Lónyay 200" keretében megrendezésre kerül konferencián és könyvbemutatón vettem részt Tuzséron
- 2022.10.06-án az Aradi Vértanúk Emléknapján a református templomban közösen emlékezett Tuzsér Nagyközségi Önkormányzat, a Lónyay Menyhért Általános Iskola és a Tuzséri Református Egyházközség.

- 2022.10.07-én a Magyar Falu Programmal kapcsolatos megbeszélésen vettem részt Tarpán.
- 2022.10.08-án az Idősek Világnapja alkalmából rendezvényt szerveztünk szépkorú lakosaink tiszteletére az általános iskola tornatermében, melyen több mint 200 meghívott szépkorú jelent meg.
- 2022.10.14-én Nagy Gábor képviselő társammal a Felső-Tisza vidéki kerékpáros vándortábor záró fórumán vettem részt. A rendezvénynek nyáron állomása voltunk, a záró rendezvénynek is településünk adott otthon.
- 2022.10.17-én a K&H bank fiókvezetőjével egyeztettem a telepítendő pénzkiadó automatával kapcsolatban.
- 2022.10.21-én Nemzeti Ünnepünkre emlékeztünk civil szervezeteinkkel és a falu lakosságával a református templomban, majd átvonulva a Művelődési Házban a Lónyay Menyhért Általános Iskola tanulóinak műsorát láthattuk.
- 2022.10.26-án a Michelin Hungária Kft. a társadalmi felelősségvállalás keretein belül 2 000 000 Ft adománnyal segítette önkormányzatunkat az ukrajnai menekültek napi ellátásában.
- 2022.10.27-én a „Lónyay 200" keretében megrendezésre került „Lónyay Menyhért és a Felső-Tiszai vízügy" c. rendezvényen vettem részt és mondtam köszöntőt.
- 2022.11.04-én a Tuzsér Községért Közalapítvány és a Dunamelléki Református Egyházkerület szervezésében megrendezésre került Lónyay Menyhért és a Református Egyház c. Konferencián vettünk részt a képviselőtestülettel Budapesten a Ráday Ház díszteremében.
- 2022.11.07-én a Magyar Tudomány Ünnepén a Tuzsér Községért Közalapítvány és a Kisvárdai Béres József TIT Kisvárdai Egyesülete által szervezett konferencián mondtam köszöntőt a Művelődési Házban.
- 2022.11.11-én üzembe helyezték a K&H Bank által civil házhoz telepített ATM-et, aminek köszönhetően egy régóta fennálló lakossági igényt sikerült kielégíteni településünkön. a gazdasági és technikai dolgok felmérése után hónapokon át történő egyeztetés eredményeként jött létre a beruházás.
- 2022.11.11-én a Mándoki Térségi Szociális Központ által a Szociális Munka Napja alkalmából szervezett szakmai napon vettem részt Mándokon.
- 2022.11.11-én megkezdődött a Magyar Falu Program keretében a Zrínyi utca teljes, valamint a József Attila utca egy szakaszán az út burkolatának aszfaltozása.

- 2022.11.18-án megtörtént a Magyar Falu Program keretében a „szolgálati lakás és orvosi szolgálati lakás felújítása, fejlesztése" címen felújított, Kossuth u. 64. sz. alatt található orvosi szolgálati lakás műszaki átadása.
- 2022.11.28-án a képviselőtestülettel a „Lónyay 200" emlékév keretén belül „A Lónyayak öröksége térségünkben" című konferencián veszek részt és mondok köszöntőt a Megyeháza Bessenyei dísztermében.

Tuzsér, 2022.11.25.

Ferkovics Tibor
polgármester

TUZSÉR NAGYKÖZSÉGI ÖNKORMÁNYZAT
SZABOLCS-SZATMÁR-BERG MEGYE
* TUZSÉR *

Tuzsér Nagyközségi Önkormányzat
Polgármesterétől
4623 Tuzsér, Kossuth utca 70., Tel/fax.:45/441-001
e-mail:tuzserph@tuzser.hu

Ügyiratszáma: T/104-51/2022.

ELŐTERJESZTÉS
- a Képviselő-testülethez -

- a lejárt határidejű határozatok végrehajtásáról szóló beszámoló elfogadására-

Tisztelt Képviselő-testület!

Tuzsér Nagyközségi Önkormányzat 11/2014. (XI.12.) önkormányzati rendelete a képviselő-testület Szervezeti és Működési Szabályzatáról 15. § (1) bekezdés b.) pontja rendelkezik arról, hogy a polgármester beszámol a lejárt határidejű határozatai végrehajtásáról.

A Szervezeti és Működési Szabályzat a fentiek alapján az alábbi rendelkezéseket tartalmazza:

„15.§.
A tanácskozás rendje

(1)A Képviselő-testület ülése napirendjének tárgyalási sorrendje:
a) polgármesteri beszámoló a két ülés közötti tárgyalásokról, eseményekről;
b) beszámoló a lejárt határidejű határozatok végrehajtásáról;
c) a rendelet kiadását igénylő napirendi pontok;
d) a határozat meghozatalát igénylő napirendi pontok;
e) határozathozatalt nem igénylő napirendi pontok;"

A Képviselő-testület legutóbb 2022. augusztus 25.-én tartott rendes testületi ülést, ezen az ülésen önkormányzati rendelet elfogadására nem került sor. Önkormányzati rendeleteket a 2022. október 6-ai rendkívüli ülésen alkotott a testület az alábbiak szerint:

- **14/2022. (X. 6.) önkormányzati rendelet a szociális ellátásokról;**
  A képviselő-testület a Szabolcs-Szatmár-Bereg Megyei Kormányhivatal Hatósági Főosztály-Törvényességi Felügyeleti Osztály szakmai konzultációs adatlapjában foglaltak teljesítésére fogadta el az új szociális ellátásokról szóló rendeletét. Az önkormányzati rendelet a kihirdetését követő napon, 2022. október 7-én lépett hatályba.

- **15/2022. (X. 6.) önkormányzati rendelet egyes önkormányzati rendeletek deregulációs célú hatályon kívül helyezéséről;**
  A képviselő-testület a jogi túlszabályozottság mértékének csökkentése érdekében egyes önkormányzati rendeletek hatályon kívül helyezéséről döntött. Az önkormányzati rendelet a kihirdetését követő napon, 2022. október 7-én lépett hatályba.

- **16/2022. (X. 6.) önkormányzati rendelet a képviselő-testület szervezeti és működési szabályzatáról szóló 11/2014. (XI.12.) önkormányzati rendelete módosításáról.**
  A képviselő-testület a polgármesterre átruházott hatásköreit egészítette ki. A közköltségen történő eltemettetésről való gondoskodás hatáskörét ruházta át a polgármesterre. Az önkormányzati rendelet módosítása a kihirdetését követő napon, 2022. október 7-én lépett hatályba.

A Képviselő-testület az alábbiakban felsorolt lejárt határidejű határozatokat fogadta el:

- **92/2022. (VIII.25.) határozat a képviselő-testületi ülés napirendi pontjai elfogadásáról;**
  Intézkedést nem igényelt.

- **93/2022. (VIII.25.) határozat a jegyzőkönyv hitelesítő személyének megválasztásáról;**
  A képviselő-testület a 2022. augusztus 25-ei képviselő-testületi ülés jegyzőkönyvének hitelesítésére Révész Béla képviselőt választotta meg. Intézkedést nem igényelt.

- **94/2022. (VIII.25.) határozat a Tájékoztatás a testület két ülése között végzett munkáról, a fontosabb eseményekről, tárgyalásokról, tájékoztató az időközben megjelent fontosabb jogszabályokról;**
  Intézkedést nem igényelt.

- **95/2022. (VIII.25.) határozat a lejárt határidejű határozatok végrehajtásáról szóló beszámoló elfogadásáról;**
  Intézkedést nem igényelt.

- **96/2022. (VIII.25.) határozat a települési önkormányzatok 2022. évi szociális célú tüzelőanyag vásárlásához kapcsolódó támogatás igényléséről;**
  Az önkormányzat a pályázatot 650 erdei m3 lágy lombos tűzifa igénylésére nyújtotta be. A pályázat elbírálás alatt van, melynek határideje: 2022. szeptember 30.

- **97/2022. (VIII.25.) határozat a 2023-2037 tervezési időszakra vonatkozó Gördülő Fejlesztési terv, Felújítási, Pótlási és Beruházási terv elfogadásáról;**
  A terv elfogadásra került, a víziközműrendszer gördülő fejlesztési tervének jóváhagyásáért fizetendő 15.000,-Ft igazgatási szolgáltatási díj, valamint a beruházási tervrész jóváhagyásáért fizetendő 18.300,-Ft a szakhatósági díj befizetésének igazolása az átutalásról, valamint a terv benyújtásához szükséges okiratok (elfogadó nyilatkozat, meghatalmazás) 2022. augusztus 31.-én megküldésre kerültek a Tiszamenti Regionális Vízművek Zrt. részére.

- **98/2022. (VIII.25.) határozat a 2023-2037 tervezési időszakra vonatkozó Gördülő Fejlesztési terv, Felújítási, Pótlási és Beruházási terv elfogadásáról;**
  A terv elfogadásra került, a víziközműrendszer gördülő fejlesztési tervének jóváhagyásáért fizetendő 15.000,-Ft igazgatási szolgáltatási díj, valamint a beruházási tervrész jóváhagyásáért fizetendő 18.300,-Ft a szakhatósági díj befizetésének igazolása az átutalásról, valamint a terv benyújtásához szükséges okiratok (elfogadó nyilatkozat, meghatalmazás) 2022. augusztus 31.-én megküldésre kerültek a Tiszamenti Regionális Vízművek Zrt. részére.

- **99/2022. (IX.28.) határozat a képviselő-testületi rendkívüli ülés napirendi pontjai elfogadásáról;**
  Intézkedést nem igényelt.

- **100/2022. (IX.28.) határozat a jegyzőkönyv hitelesítő személyének megválasztásáról;**
  A képviselő-testület a 2022. szeptember 28-ai képviselő-testületi ülés jegyzőkönyvének hitelesítésére Kepics Barna képviselőt választotta meg. Intézkedést nem igényelt.

- **101/2022. (IX.28.) határozat a Bursa Hungarica Felsőoktatási Önkormányzati Ösztöndíjpályázat 2023. évi fordulójához való csatlakozásról és az ösztöndíjpályázat feltételeiről;**
  A csatlakozási szándéknyilatkozat benyújtásra és elfogadásra került.

- **102/2022. (IX.28.) határozat egységes vízkorlátozási terv jóváhagyásáról;**
  A képviselő-testület jóváhagyta a Tiszamenti Regionális Vízművek Zrt. által elkészített Tuzsér település egységes vízkorlátozási tervét.

- **103/2022. (IX.28.) határozat a TBD-IV/Tuzsér-IVH2022-2036 évi gördülő fejlesztési tervben a 2022-es évre tervezett felújítás elvégzéséhez szükséges hozzájárulásról;**
  A képviselő-testület hozzájáruló határozata a felújítás elvégzése érdekében megküldésre került.

- **104/2022. (X.6.) határozat a képviselő-testületi rendkívüli ülés napirendi pontjai elfogadásáról;**
  Intézkedést nem igényelt.

- **105/2022. (X.6.) határozat a jegyzőkönyv hitelesítő személyének megválasztásáról;**
  A képviselő-testület a 2022. október 6-ai képviselő-testületi ülés jegyzőkönyvének hitelesítésére Turóczi Edina képviselőt választotta meg. Intézkedést nem igényelt.

- **106/2022. (X.06.) határozat Tuzsér Nagyközségi Önkormányzat, mint Ajánlatkérő által indított „Önkormányzati temető infrastrukturális fejlesztése" tárgyú beszerzési eljárásban az eljárás eredményéről;**
  A képviselő-testület a tuzséri köztemetőben az új urnafal megépítésére a DZD-Bau Korlátolt Felelősségű Társaság árajánlatát fogadta el.

A Képviselő-testület 2022. augusztus 25-ei ülése óta <u>zárt ülést</u> nem tartott.

Kérem a Tisztelt Képviselő-testületet, hogy a mellékelt beszámolómat szíveskedjen megvitatni és elfogadni.

Tuzsér, 2022. november 10.

Tisztelettel:

Ferkovics Tibor
polgármester

TUZSÉR NAGYKÖZSÉGI ÖNKORMÁNYZAT SZABOLCS-SZATMÁR-BERG MEGYE * TUZSÉR *

HATÁROZATI JAVASLAT

Tuzsér Nagyközségi Önkormányzat
Képviselő-testületének
.../2022. (..)

határozata

- a lejárt határidejű határozatok végrehajtásáról szóló beszámoló elfogadásáról-

Tuzsér Nagyközségi Önkormányzat Képviselő-testülete m e g t á r g y a l t a és e l f o g a d ta a lejárt határidejű határozatok végrehajtásáról szóló beszámolót.

Határidő: azonnal
Felelős: Ferkovics Tibor polgármester

Tuzsér, 2022. november 10.

Ferkovics Tibor
polgármester

Dr. Szép Béla
jegyző

HATÁROZATI JAVASLAT

Tuzsér Nagyközségi Önkormányzat
Képviselő-testületének
.../2022. (..)

határozata

- **a Lónyay Menyhért Általános Iskoláért Alapítvány támogatási kérelmének elfogadásáról -**

Tuzsér Nagyközségi Önkormányzat Képviselő-testülete

1./ **T á m o g a t j a** a Lónyay Menyhért Általános Iskoláért Alapítvány (4623 Tuzsér, Lónyay út 1.) támogatási kérelmét.

2./ A támogatás mértékét **500.000,-Ft,** azaz Ötszázezer forint összegben **h a t á r o z z a m e g,** melyet a 2022. évi költségvetésében tervezett 2022. évi átadott pénzeszközei kötelező és önként vállalt feladatokról kiadások előirányzatának terhére biztosít.

3./ F e l h a t a l m a z z a a polgármestert a támogatási szerződés aláírására.

Határidő: azonnal
Felelős: Ferkovics Tibor polgármester

Tuzsér, 2022. november 24.

Ferkovics Tibor
polgármester

Tuzsér Nagyközség Szabolcs-Szatmár-Bereg megye Képviselőtestülete

Dr. Szép Béla
jegyző

2022 NOV 25.

Lónyay Menyhárt Általános Iskoláért Alapítvány

4623 Tuzsér, Lónyay utca 1.

Tuzsér Nagyközség Polgármestere
Ferkovics Tibor Úr részére

Tisztelt Polgármester Úr!

Mint Ön előtt is ismert, alapítványunk a „Menő Menza" projekt keretében az önkormányzat tulajdonát képező iskolai konyha és étkező eszközeinek jelentős bővítését, illetve megújítását végezte el, mindezen túl az iskolás gyermekek részére az egészséges életmódot, táplálkozást népszerűsítő programsorozatot valósított meg.

Annak érdekében, hogy a kötelező fenntartási idő alatt az alapítvány működése zavartalan legyen, kérem szíves támogatását és a képviselőtestület elé terjesztését annak a kérésünknek, hogy működési támogatásként 500.000 Ft összegű, vissza nem térítendő támogatást állapítsanak meg az alapítvány részére.

Megértő támogatását kérve,

Tuzsér, 2022. november 25.

Tisztelettel:

Dr. Szép Béla
kuratóriumi elnök

TUZSÉRI KÖZÖS ÖNKORMÁNYZATI HIVATAL TUZSÉR	
Iktatószám: 114395-1	Érkeztető szám: 10654
Érkezett: 2022 NOV 25.	Ügyintéző: Ferkovics Tibor
Melléklet:	Irattári jel:

Tuzsér Nagyközségi Önkormányzat
Polgármesterétől
4623 Tuzsér, Kossuth utca 70., Tel/fax.:45/441-001.
e-mail:tuzserph@tuzser.hu

Ügyiratszám: T/104-66/2022.

ELŐTERJESZTÉS

- a Képviselő-testülethez -

Tuzsér Nagyközségi Önkormányzat 2022. évi költségvetés módosításának elfogadására

Tisztelt Képviselő-testület!

A 2011. évi CXCV. törvény az államháztartásról az előirányzatok módosítására, átcsoportosítására az államháztartás önkormányzati alrendszerében a következő rendelkezéseket tartalmazza:

34. § (1) A helyi önkormányzat költségvetési rendeletében megjelenő bevételek és kiadások módosításáról, a kiadási előirányzatok közötti átcsoportosításról a (2) és (3) bekezdésben meghatározott kivétellel a képviselő-testület dönt.

(2) A helyi önkormányzat költségvetési rendelete a polgármester számára lehetővé teheti a helyi önkormányzat bevételeinek és kiadásainak módosítását és a kiadási előirányzatok közötti átcsoportosítást.

(3) A helyi önkormányzati költségvetési szerv bevételi előirányzatai és kiadási előirányzatai a Kormány rendeletében meghatározott esetben a helyi önkormányzati költségvetési szerv saját hatáskörében módosíthatók, a kiadási előirányzatok egymás között átcsoportosíthatók.

(4) A képviselő-testület a (2) és (3) bekezdés szerinti előirányzat-módosítás, előirányzat-átcsoportosítás átvezetéseként - az első negyedév kivételével - negyedévenként, a döntése szerinti időpontokban, de legkésőbb az éves költségvetési beszámoló elkészítésének határ idejéig, december 31-i hatállyal módosítja a költségvetési rendeletét. Ha év közben az Országgyűlés - a helyi önkormányzatot érintő módon - a 14. § (3) bekezdése szerinti fejezetben meghatározott támogatások költségvetési kiadási előirányzatait zárolja, azokat csökkenti, törli, az intézkedés kihirdetését követően haladéktalanul a képviselő-testület elé kell terjeszteni a költségvetési rendelet módosítását.

Tuzsér Nagyközségi Önkormányzat bevételi és kiadási főösszege az alábbiak szerint módosul.

Tuzsér Nagyközségi Önkormányzat

- kiadási főösszege: 1.280.206.760. Ft
- bevételi főösszege: 1.280.206.760. Ft

A Tuzséri Közös Önkormányzati Hivatal bevételi és kiadási főösszege az alábbiak szerint módosul.

Tuzséri Közös Önkormányzati Hivatal

- kiadási főösszege: 143.560.506 Ft
- bevételi főösszege: 143.560.506 Ft

A Tuzséri Lónyay Pálma Napköziotthonos Óvoda és Konyha bevételi és kiadási főösszege az alábbiak szerint módosul.

Tuzséri Lónyay Pálma Napköziotthonos Óvoda és Konyha

- kiadási főösszege : 333.255.000 Ft
- bevételi főösszege: 333.255.000. Ft

A Tuzsér Nagyközségi Önkormányzat bevételi előirányzatán belül a módosítások a következők:

Önkormányzat működési támogatásai bevételi előirányzaton belüli módosítás: (októberi felmérés)

- Önkormányzatok egyes köznevelési feladatainak támogatása előirányzat csökkenése
- Önkormányzatok gyermekétkeztetési feladatainak támogatása előirányzat csökkenése (szünidei étkezés)
- Működési célú költségvetési támogatások és kiegészítő támogatások előirányzat növekedése (2022. évi Szociális tüzelőanyag támogatása, Menekültek támogatása)

Működési célú támogatások államháztartáson belülről bevételi előirányzaton belüli módosítás:

- Egyéb működési célú támogatások bevételei előirányzat növekedése (Hatósági szerződés hosszabbítása –Közfoglalkoztatás, Diákmunka, GINOP program)

Közhatalmi bevételek bevételi előirányzaton belüli módosítás:

- Építményadó bevételi előirányzat növekedése
- Iparűzési adó bevételi előirányzat növekedése
- Egyéb közhatalmi bevételek bevételi előirányzat növekedése

Működési bevételek bevételi előirányzaton belüli módosítás:

- Közvetített szolgáltatások értéke bevételi előirányzat növekedése
- Egyéb működési bevételek bevételi előirányzat növekedése

Felhalmozási bevételek bevételi előirányzaton belüli módosítás:

- Ingatlanok értékesítése bevételi előirányzat növekedése

Működési célú átvett pénzeszközök bevételi előirányzaton belüli módosítás:

- Működési célú visszatérítendő támogatások, kölcsönök visszatérülése ÁH-n kívülről bevételi előirányzat növekedése (Lónyay Menyhért Általános Iskoláért Alapítvány - kölcsön)

A Tuzsér Nagyközségi Önkormányzat kiadásai előirányzatán belül a módosítások a következők:

Működési költségvetés kiadási előirányzaton belüli módosítás:

- Személyi juttatások előirányzat növekedése (közfoglalkoztatás, diákmunka, Ginop)
- Munkaadókat terhelő járulékok és szociális hozzájárulási adó növekedése (közfoglalkoztatás, diákmunka, Ginop)
- Dologi kiadások előirányzat növekedése (2022. évi Szociális tűzifa szállítással, Kátyúzások , Közüzemi díjak emelése gáz és villamos energia, vásárolt élelmezés – menekültek, ÁFA)
- Ellátottak pénzbeli juttatásai előirányzat csökkenése
- Egyéb működési célú kiadások előirányzat növekedése (Lónyay Menyhért Általános Iskoláért Alapítvány)

Felhalmozási költségvetés kiadásai előirányzaton belüli módosítás:

- Beruházások kiadási előirányzat növekedése
- Felújítások kiadási előirányzat csökkenése

Belföldi finanszírozás kiadás előirányzaton belüli módosítás:

- Központi, irányító szervi támogatás előirányzat növekedése

A Tuzséri Közös Önkormányzati Hivatal bevételi előirányzatán belüli módosítások a következők:

Működési célú támogatások államháztartáson belülről bevételek bevételi előirányzaton belüli módosítás:

- Egyéb működési célú támogatások bevételi előirányzat növekedése (Népszámlás finanszírozása)

Finanszírozási bevételek bevételi előirányzaton belüli módosítás:

- Irányító szervi támogatás bevételi előirányzat növekedése

A Tuzséri Közös Önkormányzati Hivatal kiadási előirányzatán belüli módosítások a következők:

Működési költségvetés kiadási előirányzaton belüli módosítás:

- Személyi juttatások előirányzat növekedése (többletfeladat díja, Népszámlálás)
- Munkaadókat terhelő járulékok és szociális hozzájárulási adó növekedése
- Dologi kiadások előirányzat növekedése (Közüzemi díj emelése, postai szolgáltatási díj emelése, ÁFA)

A Tuzséri Lónyay Pálma Napköziotthonos Óvoda és Konyha bevételi előirányzatán belüli módosítások a következők:

Működési bevételek bevételi előirányzaton belüli módosítás:

- Szolgáltatások ellenértéke bevételi előirányzat növekedése
- Közvetített szolgáltatások értéke bevételi előirányzat növekedése
- Kiszámlázott általános forgalmi adó bevételi előirányzat növekedése

Finanszírozási bevételek bevételi előirányzaton belüli módosítás:

- Irányító szervi támogatás bevételi előirányzat növekedése

A Tuzséri Lónyay Pálma Napköziotthonos Óvoda és Konyha kiadási előirányzatán belüli módosítások a következők:

Működési költségvetés kiadási előirányzaton belüli módosítás:

- Személyi juttatások előirányzat növekedése (SNI foglalkoztatás)
- Munkaadókat terhelő járulékok és szociális hozzájárulási adó növekedése
- Dologi kiadások előirányzat növekedése (Élelmiszer beszerzése, közüzemi díjak gáz díj emelkedése, ÁFA)

Kérem a Tisztelt Képviselő-testületet, szíveskedjen az előterjesztést megvitatni és az önkormányzat 2022. évi költségvetésének módosítását elfogadni.

Tuzsér, 2022. november 24.

Ferkovics Tibor
polgármester

ELŐZETES HATÁSVIZSGÁLATI LAP

A jogalkotásról szóló 2010. évi CXXX. törvény (a továbbiakban: Jat.) 17.§ (2) bekezdése alapján a szabályozás várható következményeiről

1. társadalmi, gazdasági hatásai:
A rendelet módosításának elfogadása társadalmi és gazdasági hatással nem jár.

2. költségvetési hatásai:
A rendelet módosításának elfogadása esetén 2022. évben az önkormányzat és intézményei működésének feltételei biztonsággal rendelkezésre állnak.

3. környezeti és egészségügyi következményei:
A rendelet módosításának környezetre, egészségügyi körülményekre gyakorolt hatása nincs.

4. adminisztratív terheket befolyásoló hatásai:
A rendelet módosítása nem befolyásolja az adminisztratív terheket.

5. Az önkormányzati rendelet megalkotásának szükségessége, a jogalkotás elmaradásának várható következményei:
A rendelet megalkotását az Államháztartásról szóló törvény 24.§ - ban foglalt rendelkezések kötelezően írják elő.

6. A jogszabály alkalmazásához szükséges személyi, szervezeti, tárgyi és pénzügyi feltételek:
A jogszabály alkalmazásához szükséges személyi, szervezeti, tárgyi és pénzügyi feltételek rendelkezésre állnak.

az önkormányzat 2022. évi költségvetéséről szóló 5/2022.(III.07.) önkormányzati rendelet módosításáról

Tuzsér Nagyközségi Önkormányzat Képviselő-testülete az Alaptörvény 32. cikk (2) bekezdésében meghatározott eredeti jogalkotói hatáskörében, az Alaptörvény 32. cikk (1) bekezdés f) pontjában meghatározott feladatkörében eljárva a következőket rendeli el:

1. §

Az önkormányzat 2022. évi költségvetéséről szóló 5/2022. (III. 7.) önkormányzati rendelet 2. § (1) bekezdése helyébe a következő rendelkezés lép:

„(1) A képviselő-testület az önkormányzat 2022. évi költségvetését:

a) **1.050.028.740 Ft költségvetési bevétellel**
b) **1.324.198.492 Ft költségvetési kiadással**
c) **- 274.169.752Ft költségvetési egyenleggel[a)-b)]**
d) **166.006.034 Ft - c)-ből működési (hiány)**
e) **108.163.718 Ft felhalmozási (hiány)**
f) **286.492.649 Ft finanszírozási bevétellel**
g) **12.322.897 Ft finanszírozási kiadással**
h) **274.169.752Ft finanszírozási egyenleggel [f)-g)]**
i) **a bevételek és kiadások főösszegét 1.336.521.389 Ft-ban állapítja meg.”**

2. §

(1) Az önkormányzat 2022. évi költségvetéséről szóló 5/2022. (III. 7.) önkormányzati rendelet 1. melléklete helyébe az 1. melléklet lép.

(2) Az önkormányzat 2022. évi költségvetéséről szóló 5/2022. (III. 7.) önkormányzati rendelet 2. melléklete helyébe a 2. melléklet lép.

(3) Az önkormányzat 2022. évi költségvetéséről szóló 5/2022. (III. 7.) önkormányzati rendelet 6. melléklete helyébe a 3. melléklet lép.

(4) Az önkormányzat 2022. évi költségvetéséről szóló 5/2022. (III. 7.) önkormányzati rendelet 7. melléklete helyébe az 4. melléklet lép.

(5) Az önkormányzat 2022. évi költségvetéséről szóló 5/2022. (III. 7.) önkormányzati rendelet 8. melléklete helyébe a 5. melléklet lép.

(6) Az önkormányzat 2022. évi költségvetéséről szóló 5/2022. (III. 7.) önkormányzati rendelet 9. melléklete helyébe a 6. melléklet lép.

(7) Az önkormányzat 2022. évi költségvetéséről szóló 5/2022. (III. 7.) önkormányzati rendelet 11. melléklete helyébe a 7. melléklet lép.

(8) Az önkormányzat 2022. évi költségvetéséről szóló 5/2022. (III. 7.) önkormányzati rendelet 12. melléklete helyébe a 8. melléklet lép.

(9) Az önkormányzat 2022. évi költségvetéséről szóló 5/2022. (III. 7.) önkormányzati rendelet 13. melléklete helyébe a 9. melléklet lép.

3. §

Ez a rendelet a kihirdetését követő napon lép hatályba, és a kihirdetését követő második napon hatályát veszti.

„1. melléklet
1. melléklet.pdf”

„*2. melléklet*
2.melléklet.pdf”

„*6. melléklet*
6.melléklet.pdf”

„*7. melléklet*
7.melléklet.pdf”

„*8. melléklet*
8.melléklet.pdf”

„*9. melléklet*
9. melléklet.pdf”

„*11. melléklet*
11.melléklet.pdf”

„*12. melléklet*
12.melléklet.pdf”

„13. melléklet
13. melléklet.pdf”

Általános indokolás

A 2011. évi CXCV. törvény az államháztartásról az előirányzatok módosítására, átcsoportosítására az államháztartás önkormányzati alrendszerében a következő rendelkezéseket tartalmazza:
34. § (1) A helyi önkormányzat költségvetési rendeletében megjelenő bevételek és kiadások módosításáról, a kiadási előirányzatok közötti átcsoportosításról a (2) és (3) bekezdésben meghatározott kivétellel a képviselő-testület dönt.
(2) A helyi önkormányzat költségvetési rendelete a polgármester számára lehetővé teheti a helyi önkormányzat bevételeinek és kiadásainak módosítását és a kiadási előirányzatok közötti átcsoportosítást.
(3) A helyi önkormányzati költségvetési szerv bevételi előirányzatai és kiadási előirányzatai a Kormány rendeletében meghatározott esetben a helyi önkormányzati költségvetési szerv saját hatáskörében módosíthatók, a kiadási előirányzatok egymás között átcsoportosíthatók.
(4) A képviselő-testület a (2) és (3) bekezdés szerinti előirányzat-módosítás, előirányzat-átcsoportosítás átvezetéseként - az első negyedév kivételével - negyedévenként, a döntése szerinti időpontokban, de legkésőbb az éves költségvetési beszámoló elkészítésének határ idejéig, december 31-i hatállyal módosítja a költségvetési rendeletét. Ha év közben az Országgyűlés - a helyi önkormányzatot érintő módon - a 14. § (3) bekezdése szerinti fejezetben meghatározott támogatások költségvetési kiadási előirányzatait zárolja, azokat csökkenti, törli, az intézkedés kihirdetését követően haladéktalanul a képviselő-testület elé kell terjeszteni a költségvetési rendelet módosítását.

Tuzsér Nagyközségi Önkormányzat bevételi és kiadási főösszege az alábbiak szerint módosul.
Tuzsér Nagyközségi Önkormányzat

kiadási főösszege: 1.280.206.760. Ft

bevételi főösszege: 1.280.206.760. Ft

A Tuzséri Közös Önkormányzati Hivatal bevételi és kiadási főösszege az alábbiak szerint módosul.
Tuzséri Közös Önkormányzati Hivatal

kiadási főösszege: 143.560.506 Ft

bevételi főösszege: 143.560.506 Ft

A Tuzséri Lónyay Pálma Napköziotthonos Óvoda és Konyha bevételi és kiadási főösszege az alábbiak szerint módosul.
Tuzséri Lónyay Pálma Napköziotthonos Óvoda és Konyha

kiadási főösszege : 333.255.000 Ft

bevételi főösszege: 333.255.000. Ft

A Tuzsér Nagyközségi Önkormányzat bevételi előirányzatán belül a módosítások a következők:

Önkormányzat működési támogatásai bevételi előirányzaton belüli módosítás: (októberi felmérés)

Önkormányzatok egyes köznevelési feladatainak támogatása előirányzat csökkenése

Önkormányzatok gyermekétkeztetési feladatainak támogatása előirányzat csökkenése (szünidei étkezés)

Működési célú költségvetési támogatások és kiegészítő támogatások előirányzat növekedése (2022. évi Szociális tüzelőanyag támogatása, Menekültek támogatása)

Működési célú támogatások államháztartáson belülről bevételi előirányzaton belüli módosítás:

Egyéb működési célú támogatások bevételei előirányzat növekedése

(Hatósági szerződés hosszabbítása –Közfoglalkoztatás, Diákmunka, GINOP program)

Közhatalmi bevételek bevételi előirányzaton belüli módosítás:

Építményadó bevételi előirányzat növekedése

Iparűzési adó bevételi előirányzat növekedése

Egyéb közhatalmi bevételek bevételi előirányzat növekedése

Működési bevételek bevételi előirányzaton belüli módosítás:

Közvetített szolgáltatások értéke bevételi előirányzat növekedése

Egyéb működési bevételek bevételi előirányzat növekedése

Felhalmozási bevételek bevételi előirányzaton belüli módosítás:

Ingatlanok értékesítése bevételi előirányzat növekedése

Működési célú átvett pénzeszközök bevételi előirányzaton belüli módosítás:

Működési célú visszatérítendő támogatások, kölcsönök visszatérülése ÁH-n kívülről bevételi előirányzat növekedése (Lónyay Menyhért Általános Iskoláért Alapítvány - kölcsön)

A Tuzsér Nagyközségi Önkormányzat kiadásai előirányzatán belül a módosítások a következők:

Működési költségvetés kiadási előirányzaton belüli módosítás:

Személyi juttatások előirányzat növekedése (közfoglalkoztatás, diákmunka, Ginop)

Munkaadókat terhelő járulékok és szociális hozzájárulási adó növekedése (közfoglalkoztatás, diákmunka, Ginop)

Dologi kiadások előirányzat növekedése (2022. évi Szociális tűzifa szállítással, Kátyúzások , Közüzemi díjak emelése gáz és villamos energia, vásárolt élelmezés – menekültek, ÁFA)

Ellátottak pénzbeli juttatásai előirányzat csökkenése

Egyéb működési célú kiadások előirányzat növekedése (Lónyay Menyhért Általános Iskoláért Alapítvány)

Felhalmozási költségvetés kiadásai előirányzaton belüli módosítás:

Beruházások kiadási előirányzat növekedése

Felújítások kiadási előirányzat csökkenése

Belföldi finanszírozás kiadás előirányzaton belüli módosítás:

Központi, irányító szervi támogatás előirányzat növekedése

A Tuzséri Közös Önkormányzati Hivatal bevételi előirányzatán belüli módosítások a következők:
Működési célú támogatások államháztartáson belülről bevételek bevételi előirányzaton belüli módosítás:

Egyéb működési célú támogatások bevételi előirányzat növekedése (Népszámlás finanszírozása)

Finanszírozási bevételek bevételi előirányzaton belüli módosítás:

Irányító szervi támogatás bevételi előirányzat növekedése

A Tuzséri Közös Önkormányzati Hivatal kiadási előirányzatán belüli módosítások a következők:

Működési költségvetés kiadási előirányzaton belüli módosítás:

Személyi juttatások előirányzat növekedése (többletfeladat díja, Népszámlálás)

Munkaadókat terhelő járulékok és szociális hozzájárulási adó növekedése

Dologi kiadások előirányzat növekedése (Közüzemi díj emelése, postai szolgáltatási díj emelése, ÁFA)

A Tuzséri Lónyay Pálma Napköziotthonos Óvoda és Konyha bevételi előirányzatán belüli módosítások a következők:

Működési bevételek bevételi előirányzaton belüli módosítás:

Szolgáltatások ellenértéke bevételi előirányzat növekedése

Közvetített szolgáltatások értéke bevételi előirányzat növekedése

Kiszámlázott általános forgalmi adó bevételi előirányzat növekedése

Finanszírozási bevételek bevételi előirányzaton belüli módosítás:

Irányító szervi támogatás bevételi előirányzat növekedése

A Tuzséri Lónyay Pálma Napköziotthonos Óvoda és Konyha kiadási előirányzatán belüli módosítások a következők:

Működési költségvetés kiadási előirányzaton belüli módosítás:

Személyi juttatások előirányzat növekedése (SNI foglalkoztatás)

Munkaadókat terhelő járulékok és szociális hozzájárulási adó növekedése

Dologi kiadások előirányzat növekedése (Élelmiszer beszerzése, közüzemi díjak gáz díj emelkedése, ÁFA)

Részletes indokolás

Az 1. §-hoz

A költségvetési rendelet 2.§ (1) bekezdését módosítja.

A 2. §-hoz

A költségvetési rendelet 1-2., 6,7,8,9,11-13. mellékleteit módosítja.

A 3. §-hoz

Hatályba léptető és hatályon kívül helyező rendelkezéseket tartalmazza.

Az 1. melléklethez

A költségvetési rendelet 1. mellékletét módosítja.

A 2. melléklethez

A költségvetési rendelet 2. mellékletét módosítja.

A 3. melléklethez

A költségvetési rendelet 6. mellékletét módosítja.

A 4. melléklethez

A költségvetési rendelet 7. mellékletét módosítja.

Az 5. melléklethez

A költségvetési rendelet 8. mellékletét módosítja.

A 6. melléklethez

A költségvetési rendelet 9. mellékletét módosítja.

A 7. melléklethez

A költségvetési rendelet 11. mellékletét módosítja.

A 8. melléklethez

A költségvetési rendelet 12. mellékletét módosítja.

A 9. melléklethez

A költségvetési rendelet 13. mellékletét módosítja.

2022. ÉVI KÖLTSÉGVETÉSI RENDELET ÖSSZEVONT BEVÉTELEINEK KIADÁSAINAK MÓDOSÍTÁSA

BEVÉTELEK

Forintban!

Sor-szám	Bevételi jogcím	2022. évi				
		Eredeti előirányzat	I. sz. módosítás	II. sz. módosítás	Módosítások összesen	II.számú módosítás utáni előirányzat
A	B	C	D	E	J=(D+...+I)	K=(C+J)
1	**Működési célú támogatások államháztartáson belülről (10+...+11+...+14)**	**556 305 062**	**73 211 672**	**37 130 985**	**110 342 657**	**666 647 719**
2	Helyi önkormányzatok működésének általános támogatása	110 627 226				110 627 226
3	Önkormányzatok egyes köznevelési feladatainak támogatása	133 019 690	1 458 450	-1 192 300	266 150	133 285 840
4	Önkormányzatok szociális és gyermekjóléti feladatainak támogatása					
5	Önkormányzatok gyermekétkeztetési feladatainak támogatása	70 278 273	-68 400	-1 502 235	-1 570 635	68 707 638
6	Önkormányzatok kulturális feladatainak támogatása	7 805 251				7 805 251
7	Működési célú egyéb támogatások és kiegészítő támogatások	3 610 011	33 227 854	12 584 350	45 812 204	49 422 215
8	Elszámolásból származó bevételek					
9	Elvonások és befizetések bevételei					
10	*Önkormányzat működést támogatása (2+...+9)*	325 340 451	*34 617 904*	*9 889 815*	*44 507 719*	*369 848 170*
11	Működési célú garancia- és kezességvállalásból megtérülések					
12	Működési célú visszatérítendő támogatások, kölcsönök visszatérülése					
13	Működési célú visszatérítendő támogatások, kölcsönök igénybevétele					
14	Egyéb működési célú támogatások bevételei	230 964 611	38 593 768	27 241 170	65 834 938	296 799 549
15	14-ből EU-s támogatás					
16	**Felhalmozási célú támogatások államháztartáson belülről (17+...+21)**		**95 336 549**		**95 336 549**	**95 336 549**
17	Felhalmozási célú önkormányzati támogatások					
18	Felhalmozási célú garancia- és kezességvállalásból megtérülések					
19	Felhalmozási célú visszatérítendő támogatások, kölcsönök visszatérülése					
20	Felhalmozási célú visszatérítendő támogatások, kölcsönök igénybevétele					
21	Egyéb felhalmozási célú támogatások bevételei		95 336 549		95 336 549	95 336 549
22	21-ből EU-s támogatás					
23	**Közhatalmi bevételek (24+...+30)**	**177 750 000**		**30 726 114**	**30 726 114**	**208 476 114**
24	Építményadó	17 500 000		1 069 556	1 069 556	18 569 556
25	Idegenforgalmi adó					
26	Iparűzési adó	160 000 000		29 246 558	29 246 558	189 246 558
27	Talajterhelési díj					
28	Gépjárműadó					
29	Telekadó					
30	Egyéb közhatalmi bevételek	250 000		410 000	410 000	660 000
31	**Működési bevételek (32+...+ 42)**	**32 671 000**	**27 360 000**	**9 190 000**	**36 550 000**	**69 221 000**
32	Készletértékesítés ellenértéke		3 000 000		3 000 000	3 000 000
33	Szolgáltatások ellenértéke	15 720 000	11 000 000	6 500 000	17 500 000	33 220 000
34	Közvetített szolgáltatások értéke	2 200 000	4 000 000	1 300 000	5 300 000	7 500 000
35	Tulajdonosi bevételek	5 500 000	8 550 000		8 550 000	14 050 000
36	Ellátási díjak	3 000 000				3 000 000
37	Kiszámlázott általános forgalmi adó	6 246 000	810 000	1 360 000	2 170 000	8 416 000
38	Általános forgalmi adó visszatérítése					
39	Kamatbevételek és más nyereségjellegű bevételek					
40	Egyéb pénzügyi műveletek bevételei					
41	Biztosító által fizetett kártérítés					
42	Egyéb működési bevételek	5 000		30 000	30 000	35 000

43	**Felhalmozási bevételek (44+...+48)**		**3 497 358**	**800 000**	**4 297 358**	**4 297 358**
44	Immateriális javak értékesítése					
45	Ingatlanok értékesítése		3 497 358	800 000	4 297 358	4 297 358
46	Egyéb tárgyi eszközök értékesítése					
47	Részesedések értékesítése					
48	Részesedések megszűnéséhez kapcsolódó bevételek					
49	**Működési célú átvett pénzeszközök (50+ ... + 52)**	**50 000**		**6 000 000**	**6 000 000**	**6 050 000**
50	Működési célú garancia- és kezességvállalásból megtérülések AH-n kívülről					
51	Működési célú visszatérítendő támogatások, kölcsönök visszatér. AH-n kívülről	50 000		6 000 000	6 000 000	6 050 000
52	Egyéb működési célú átvett pénzeszköz					
53	52-ből EU-s támogatás (közvetlen)					
54	**Felhalmozási célú átvett pénzeszközök (55+...+57)**					
55	Felhalm. célú garancia- és kezességvállalásból megtérülések AH-n kívülről					
56	Felhalm. célú visszatérítendő támogatások, kölcsönök visszatér. AH-n kívülről					
57	Egyéb felhalmozási célú átvett pénzeszköz					
58	57-ből EU-s támogatás (közvetlen)					
59	**KÖLTSÉGVETÉSI BEVÉTELEK ÖSSZESEN: (1+16+23+31+43+49+54)**	**766 776 062**	**199 405 579**	**93 736 914**	**283 252 678**	**1 050 028 740**
60	**Hitel-, kölcsönfelvétel államháztartáson kívülről (61+...+63)**					
61	Hosszú lejáratú hitelek, kölcsönök felvétele					
62	Likviditási célú hitelek, kölcsönök felvétele pénzügyi vállalkozástól					
63	Rövid lejáratú hitelek, kölcsönök felvétele pénzügyi vállalkozástól					
64	**Belföldi értékpapírok bevételei (65 +...+ 68)**					
65	Forgatási célú belföldi értékpapírok beváltása, értékesítése					
66	Éven belüli lejáratú belföldi értékpapírok kibocsátása					
67	Befektetési célú belföldi értékpapírok beváltása, értékesítése					
68	Éven túli lejáratú belföldi értékpapírok kibocsátása					
69	**Maradvány igénybevétele (70 + 71)**	**286 492 649**				**286 492 649**
70	Előző év költségvetési maradványának igénybevétele	286 492 649				286 492 649
71	Előző év vállalkozási maradványának igénybevétele					
72	**Belföldi finanszírozás bevételei (73 + ... + 75)**					
73	Államháztartáson belüli megelőlegezések					
74	Államháztartáson belüli megelőlegezések törlesztése					
75	Lekötött betétek megszüntetése					
76	**Külföldi finanszírozás bevételei (77+...+80)**					
77	Forgatási célú külföldi értékpapírok beváltása, értékesítése					
78	Befektetési célú külföldi értékpapírok beváltása, értékesítése					
79	Külföldi értékpapírok kibocsátása					
80	Külföldi hitelek, kölcsönök felvétele					
81	**Váltóbevételek**					
82	**Adóssághoz nem kapcsolódó származékos ügyletek bevételei**					
83	**FINANSZÍROZÁSI BEVÉTELEK ÖSSZESEN: (60 + 64+69+72+76+81+82)**	**286 492 649**				**286 492 649**
84	**KÖLTSÉGVETÉSI ÉS FINANSZÍROZÁSI BEVÉTELEK ÖSSZESEN: (59+83)**	**1 053 268 711**	**199 405 579**	**93 736 914**	**283 252 678**	**1 336 521 389**

KIADÁSOK

Forintban!

Sor-szám	Kiadási jogcím	2022. évi				
		Eredeti előirányzat	I. sz. módosítás	II. sz. módosítás	Módosítások összesen	II.számú módosítás utáni előirányzat
A	B	C	D	E	J=(D+...+I)	K=(C+J)
1	**Működési költségvetés kiadásai (2+...+6)**	**922 308 752**	**107 593 030**	**86 499 085**	**194 092 115**	**1 116 400 867**
2	Személyi juttatások	519 675 000	34 876 506	43 642 000	78 518 506	598 193 506
3	Munkaadókat terhelő járulékok és szociális hozzájárulási adó	58 067 180	2 787 232	3 935 588	6 722 820	64 790 000
4	Dologi kiadások	279 108 110	78 279 292	39 421 497	117 700 789	396 808 899
5	Ellátottak pénzbeli juttatásai	14 150 000		-1 000 000	-1 000 000	13 150 000
6	Egyéb működési célú kiadások	51 308 462	-8 350 000	500 000	-7 850 000	43 458 462
7	- a 6-ból: - Előző évi elszámolásból származó befizetések	1 265 490				1 265 490
8	- Törvényi előíráson alapuló befizetések	20 342 456				20 342 456
9	- Egyéb elvonások, befizetések	1 200 516				1 200 516
10	- Garancia- és kezességvállalásból kifizetés ÁH-n belülre					
11	-Visszatérítendő támogatások, kölcsönök nyújtása ÁH-n belülre					
12	- Visszatérítendő támogatások, kölcsönök törlesztése ÁH-n belülre					
13	- Egyéb működési célú támogatások ÁH-n belülre	6 100 000				6 100 000
14	- Garancia és kezességvállalásból kifizetés ÁH-n kívülre					
15	- Visszatérítendő támogatások, kölcsönök nyújtása ÁH-n kívülre					
16	- Árkiegészítések, ártámogatások					
17	- Kamattámogatások					
18	- Egyéb működési célú támogatások államháztartáson kívülre	13 400 000	650 000	500 000	1 150 000	14 550 000
19	- Tartalékok	9 000 000	-9 000 000		-9 000 000	
20	- a 19-ből: - Általános tartalék	9 000 000	-9 000 000		-9 000 000	
21	- Céltartalék					
22	**Felhalmozási költségvetés kiadásai (23+25+27)**	**118 637 062**	**91 812 549**	**-2 651 986**	**89 160 563**	**207 797 625**
23	Beruházások	30 586 479	5 955 007	2 463 384	8 418 391	39 004 870
24	23-ból EU-s forrásból megvalósuló beruházás					
25	Felújítások	58 527 020	85 857 542	-5 115 370	80 742 172	139 269 192
26	25-ből EU-s forrásból megvalósuló felújítás					
27	Egyéb felhalmozási célú kiadások	29 523 563				29 523 563
28	27-ből - Garancia- és kezességvállalásból kifizetés ÁH-n belülre					
29	- Visszatérítendő támogatások, kölcsönök nyújtása ÁH-n belülre					
30	- Visszatérítendő támogatások, kölcsönök törlesztése ÁH-n belülre	29 523 563				29 523 563
31	- Egyéb felhalmozási célú támogatások ÁH-n belülre					
32	- Garancia- és kezességvállalásból kifizetés ÁH-n kívülre					
33	- Visszatérítendő támogatások, kölcsönök nyújtása ÁH-n kívülre					
34	- Lakástámogatás					
35	- Egyéb felhalmozási célú támogatások államháztartáson kívülre					
36	**KÖLTSÉGVETÉSI KIADÁSOK ÖSSZESEN (1+22)**	**1 040 945 814**	**199 405 579**	**83 847 099**	**283 252 678**	**1 324 198 492**

37	**Hitel-, kölcsöntörlesztés államháztartáson kívülre (38+ ... + 40)**					
38	Hosszú lejáratú hitelek, kölcsönök törlesztése pénzügyi vállalkozásnak					
39	Likviditási célú hitelek, kölcsönök törlesztése pénzügyi vállalkozásnak					
40	Rövid lejáratú hitelek, kölcsönök törlesztése pénzügyi vállalkozásnak					
41	**Belföldi értékpapírok kiadásai (42+ ... + 47)**					
42	Forgatási célú belföldi értékpapírok vásárlása					
43	Befektetési célú belföldi értékpapírok vásárlása					
44	Kincstárjegyek beváltása					
45	Éven belüli lejáratú belföldi értékpapírok beváltása					
46	Belföldi kötvények beváltása					
47	Éven túli lejáratú belföldi értékpapírok beváltása					
48	**Belföldi finanszírozás kiadásai (49+ ... + 52)**	12 322 897				12 322 897
49	Államháztartáson belüli megelőlegezések folyósítása					
50	Államháztartáson belüli megelőlegezések visszafizetése	12 322 897				12 322 897
51	Pénzeszközök lekötött betétként elhelyezése					
52	Pénzügyi lízing kiadásai					
53	**Külföldi finanszírozás kiadásai (54+ ... + 58)**					
54	Forgatási célú külföldi értékpapírok vásárlása					
55	Befektetési célú külföldi értékpapírok vásárlása					
56	Külföldi értékpapírok beváltása					
57	Hitelek, kölcsönök törlesztése külföldi kormányoknak nemz. szervezeteknek					
58	Hitelek, kölcsönök törlesztése külföldi pénzintézeteknek					
59	**Adóssághoz nem kapcsolódó származékos ügyletek**					
60	**Váltókiadások**					
61	FINANSZÍROZÁSI KIADÁSOK ÖSSZESEN: (37+41+48+53+59+60)	12 322 897				12 322 897
62	KIADÁSOK ÖSSZESEN: (36.+61)	1 053 268 711	199 405 579	83 847 099	283 252 678	1 336 521 389

KÖLTSÉGVETÉSI, FINANSZÍROZÁSI BEVÉTELEK ÉS KIADÁSOK EGYENLEGE

Forintban!

1	**Költségvetési hiány, többlet (költségvetési bevételek 59. sor - költségvetési kiadások 36. sor) (+/-)**	-274 169 752		9 889 815		-274 169 752
2	**Finanszírozási bevételek, kiadások egyenlege (finanszírozási bevételek 83. sor - finanszírozási kiadások 61. sor) (+/-)**	274 169 752				274 169 752

2022. ÉVI KÖLTSÉGVETÉSI RENDELET KÖTELEZŐ FELADATOK BEVÉTELEINEK KIADÁSAINAK MÓDOSÍTÁSA

BEVÉTELEK

Forintban!

Sor-szám	Bevételi jogcím	2022. évi				
		Eredeti előirányzat	I. sz. módosítás	II. sz. módosítás	Módosítások összesen	II.számú módosítás utáni előirányzat
A	B	C	D	E	J=(D+...+I)	K=(C+J)
1	**Működési célú támogatások államháztartáson belülről (10+...+11+...+14)**	**464 121 370**	**70 826 196**	**36 031 738**	**106 857 934**	**570 979 304**
2	Helyi önkormányzatok működésének általános támogatása	26 582 730				26 582 730
3	Önkormányzatok egyes köznevelési feladatainak támogatása	133 019 690	1 458 450	-1 192 300	266 150	133 285 840
4	Önkormányzatok szociális és gyermekjóléti feladatainak támogatása					
5	Önkormányzatok gyermekétkeztetési feladatainak támogatása	70 278 273	-68 400	-1 502 235	-1 570 635	68 707 638
6	Önkormányzatok kulturális feladatainak támogatása	7 805 251				7 805 251
7	Működési célú kvi támogatások és kiegészítő támogatások	3 610 011	33 227 854	12 584 350	45 812 204	49 422 215
8	Elszámolásból származó bevételek					
9	Elvonások és befizetések bevételei					
10	*Önkormányzat működési támogatása (2+...+9)*	241 295 955	*34 617 904*	*9 889 815*	*44 507 719*	*285 803 674*
11	Működési célú garancia- és kezességvállalásból megtérülések					
12	Működési célú visszatérítendő támogatások, kölcsönök visszatérülése					
13	Működési célú visszatérítendő támogatások, kölcsönök igénybevétele					
14	Egyéb működési célú támogatások bevételei	222 825 415	36 208 292	26 141 923	62 350 215	285 175 630
15	14-ből EU-s támogatás					
16	**Felhalmozási célú támogatások államháztartáson belülről (17+...+21)**					
17	Felhalmozási célú önkormányzati támogatások					
18	Felhalmozási célú garancia- és kezességvállalásból megtérülések					
19	Felhalmozási célú visszatérítendő támogatások, kölcsönök visszatérülése					
20	Felhalmozási célú visszatérítendő támogatások, kölcsönök igénybevétele					
21	Egyéb felhalmozási célú támogatások bevételei					
22	21-ből EU-s támogatás					
23	**Közhatalmi bevételek (24+...+30)**	**136 068 297**	**-3 560 172**	**28 500 503**	**24 940 331**	**161 008 628**
24	Építményadó	17 500 000		1 069 556	1 069 556	18 569 556
25	Idegenforgalmi adó					
26	Iparűzési adó	118 368 297	-3 560 172	27 030 947	23 470 775	141 839 072
27	Talajterhelési díj					
28	Gépjárműadó					
29	Telekadó					
30	Egyéb közhatalmi bevételek	200 000		400 000	400 000	600 000
31	**Működési bevételek (32+...+ 42)**	**32 671 000**	**27 360 000**	**9 190 000**	**36 550 000**	**69 221 000**
32	Készletértékesítés ellenértéke		3 000 000		3 000 000	3 000 000
33	Szolgáltatások ellenértéke	15 720 000	11 000 000	6 500 000	17 500 000	33 220 000
34	Közvetített szolgáltatások értéke	2 200 000	4 000 000	1 300 000	5 300 000	7 500 000
35	Tulajdonosi bevételek	5 500 000	8 550 000		8 550 000	14 050 000
36	Ellátási díjak	3 000 000				3 000 000
37	Kiszámlázott általános forgalmi adó	6 246 000	810 000	1 360 000	2 170 000	8 416 000
38	Általános forgalmi adó visszatérítése					
39	Kamatbevételek és más nyereségjellegű bevételek					
40	Egyéb pénzügyi műveletek bevételei					
41	Biztosító által fizetett kártérítés					
42	Egyéb működési bevételek	5 000		30 000	30 000	35 000

43	**Felhalmozási bevételek (44+...+48)**					
44	Immateriális javak értékesítése					
45	Ingatlanok értékesítése					
46	Egyéb tárgyi eszközök értékesítése					
47	Részesedések értékesítése					
48	Részesedések megszűnéséhez kapcsolódó bevételek					
49	**Működési célú átvett pénzeszközök (50+ ... + 52)**					
50	Működési célú garancia- és kezességvállalásból megtérülések ÁH-n kívülről					
51	Működési célú visszatérítendő támogatások, kölcsönök visszatér. ÁH-n kívülről					
52	Egyéb működési célú átvett pénzeszköz					
53	52-ből EU-s támogatás (közvetlen)					
54	**Felhalmozási célú átvett pénzeszközök (55+...+57)**					
55	Felhalm. célú garancia- és kezességvállalásból megtérülések ÁH-n kívülről					
56	Felhalm. célú visszatérítendő támogatások, kölcsönök visszatér. ÁH-n kívülről					
57	Egyéb felhalmozási célú átvett pénzeszköz					
58	57-ből EU-s támogatás (közvetlen)					
59	**KÖLTSÉGVETÉSI BEVÉTELEK ÖSSZESEN: (1+16+23+31+43+49+54)**	**632 860 667**	**94 626 024**	**83 612 056**	**168 348 265**	**801 208 932**
60	**Hitel-, kölcsönfelvétel államháztartáson kívülről (61+...+63)**					
61	Hosszú lejáratú hitelek, kölcsönök felvétele					
62	Likviditási célú hitelek, kölcsönök felvétele pénzügyi vállalkozástól					
63	Rövid lejáratú hitelek, kölcsönök felvétele pénzügyi vállalkozástól					
64	**Belföldi értékpapírok bevételei (65 +...+ 68)**					
65	Forgatási célú belföldi értékpapírok beváltása, értékesítése					
66	Éven belüli lejáratú belföldi értékpapírok kibocsátása					
67	Befektetési célú belföldi értékpapírok beváltása, értékesítése					
68	Éven túli lejáratú belföldi értékpapírok kibocsátása					
69	**Maradvány igénybevétele (70 + 71)**	**119 982 520**	**15 371 358**	**8 951 986**	**24 323 344**	**144 305 864**
70	Előző év költségvetési maradványának igénybevétele	119 982 520	15 371 358	8 951 986	24 323 344	144 305 864
71	Előző év vállalkozási maradványának igénybevétele					
72	**Belföldi finanszírozás bevételei (73 + ... + 75)**					
73	Államháztartáson belüli megelőlegezések					
74	Államháztartáson belüli megelőlegezések törlesztése					
75	Lekötött betétek megszüntetése					
76	**Külföldi finanszírozás bevételei (77+...+80)**					
77	Forgatási célú külföldi értékpapírok beváltása, értékesítése					
78	Befektetési célú külföldi értékpapírok beváltása, értékesítése					
79	Külföldi értékpapírok kibocsátása					
80	Külföldi hitelek, kölcsönök felvétele					
81	**Váltóbevételek**					
82	**Adóssághoz nem kapcsolódó származékos ügyletek bevételei**					
83	**FINANSZÍROZÁSI BEVÉTELEK ÖSSZESEN: (60 + 64+69+72+76+81+82)**	**119 982 520**	**15 371 358**	**8 951 986**	**24 323 344**	**144 305 864**
84	**KÖLTSÉGVETÉSI ÉS FINANSZÍROZÁSI BEVÉTELEK ÖSSZESEN: (59+83)**	**752 843 187**	**109 997 382**	**92 564 042**	**192 671 609**	**945 514 796**

KIADÁSOK

Forintban!

Sor-szám	Kiadási jogcím	2022. évi				
		Eredeti előirányzat	I. sz. módosítás	II. sz. módosítás	Módosítások összesen	II.számú módosítás utáni előirányzat
A	B	C	D	E	J=(D+...+I)	K=(C+J)
1	**Működési költségvetés kiadásai (2+...+6)**	**740 520 290**	**109 997 382**	**82 674 227**	**192 671 609**	**933 191 899**
2	Személyi juttatások	424 862 000	30 397 000	42 072 000	72 469 000	497 331 000
3	Munkaadókat terhelő járulékok és szociális hozzájárulási adó	44 258 180	2 351 090	3 580 730	5 931 820	50 190 000
4	Dologi kiadások	257 250 110	77 249 292	38 021 497	115 270 789	372 520 899
5	Ellátottak pénzbeli juttatásai	14 150 000		-1 000 000	-1 000 000	13 150 000
6	Egyéb működési célú kiadások					
7	- a 6-ból: - Előző évi elszámolásból származó befizetések					
8	- Törvényi előíráson alapuló befizetések					
9	- Egyéb elvonások, befizetések					
10	- Garancia- és kezességvállalásból kifizetés ÁH-n belülre					
11	-Visszatérítendő támogatások, kölcsönök nyújtása ÁH-n belülre					
12	- Visszatérítendő támogatások, kölcsönök törlesztése ÁH-n belülre					
13	- Egyéb működési célú támogatások ÁH-n belülre					
14	- Garancia és kezességvállalásból kifizetés ÁH-n kívülre					
15	- Visszatérítendő támogatások, kölcsönök nyújtása ÁH-n kívülre					
16	- Árkiegészítések, ártámogatások					
17	- Kamattámogatások					
18	- Egyéb működési célú támogatások államháztartáson kívülre					
19	- Tartalékok					
20	- a 19-ből: - Általános tartalék					
21	- Céltartalék					
22	**Felhalmozási költségvetés kiadásai (23+25+27)**					
23	Beruházások					
24	23-ból EU-s forrásból megvalósuló beruházás					
25	Felújítások					
26	25-ből EU-s forrásból megvalósuló felújítás					
27	Egyéb felhalmozási célú kiadások					
28	27-ből - Garancia- és kezességvállalásból kifizetés ÁH-n belülre					
29	- Visszatérítendő támogatások, kölcsönök nyújtása ÁH-n belülre					
30	- Visszatérítendő támogatások, kölcsönök törlesztése ÁH-n belülre					
31	- Egyéb felhalmozási célú támogatások ÁH-n belülre					
32	- Garancia- és kezességvállalásból kifizetés ÁH-n kívülre					
33	- Visszatérítendő támogatások, kölcsönök nyújtása ÁH-n kívülre					
34	- Lakástámogatás					
35	- Egyéb felhalmozási célú támogatások államháztartáson kívülre					
36	**KÖLTSÉGVETÉSI KIADÁSOK ÖSSZESEN (1+22)**	**740 520 290**	**109 997 382**	**82 674 227**	**192 671 609**	**933 191 899**

37	**Hitel-, kölcsöntörlesztés államháztartáson kívülre (38+ ... + 40)**					
38	Hosszú lejáratú hitelek, kölcsönök törlesztése pénzügyi vállalkozásnak					
39	Likviditási célú hitelek, kölcsönök törlesztése pénzügyi vállalkozásnak					
40	Rövid lejáratú hitelek, kölcsönök törlesztése pénzügyi vállalkozásnak					
41	**Belföldi értékpapírok kiadásai (42+ ... + 47)**					
42	Forgatási célú belföldi értékpapírok vásárlása					
43	Befektetési célú belföldi értékpapírok vásárlása					
44	Kincstárjegyek beváltása					
45	Éven belüli lejáratú belföldi értékpapírok beváltása					
46	Belföldi kötvények beváltása					
47	Éven túli lejáratú belföldi értékpapírok beváltása					
48	**Belföldi finanszírozás kiadásai (49+ ... + 52)**	12 322 897				12 322 897
49	Államháztartáson belüli megelőlegezések folyósítása					
50	Államháztartáson belüli megelőlegezések visszafizetése	12 322 897				12 322 897
51	Pénzeszközök lekötött betétként elhelyezése					
52	Pénzügyi lízing kiadásai					
53	**Külföldi finanszírozás kiadásai (54+ ... + 58)**					
54	Forgatási célú külföldi értékpapírok vásárlása					
55	Befektetési célú külföldi értékpapírok vásárlása					
56	Külföldi értékpapírok beváltása					
57	Hitelek, kölcsönök törlesztése külföldi kormányoknak nemz. szervezeteknek					
58	Hitelek, kölcsönök törlesztése külföldi pénzintézeteknek					
59	**Adóssághoz nem kapcsolódó származékos ügyletek**					
60	**Váltókiadások**					
61	FINANSZÍROZÁSI KIADÁSOK ÖSSZESEN: (37+41+48+53+59+60)	12 322 897				12 322 897
62	KIADÁSOK ÖSSZESEN: (36.+61)	752 843 187	109 997 382	82 674 227	192 671 609	945 514 796

KÖLTSÉGVETÉSI, FINANSZÍROZÁSI BEVÉTELEK ÉS KIADÁSOK EGYENLEGE

Forintban!

1	Költségvetési hiány, többlet (költségvetési bevételek 59. sor - költségvetési kiadások 36. sor) (+/-)	-107 659 623	-15 371 358	937 829	-24 323 344	-131 982 967
2	Finanszírozási bevételek, kiadások egyenlege (finanszírozási bevételek 83. sor - finanszírozási kiadások 61. sor) (+/-)	107 659 623	15 371 358	8 951 986	24 323 344	131 982 967

2022. ÉVI KÖLTSÉGVETÉSI RENDELET ÖNKÉNT VÁLLALT FELADATOK BEVÉTELEINEK KIADÁSAINAK MÓDOSÍTÁSA

BEVÉTELEK

Forintban!

Sor-szám	Bevételi jogcím	2022. évi				
		Eredeti előirányzat	I. sz. módosítás	II. sz. módosítás	Módosítások összesen	II.számú módosítás utáni előirányzat
A	B	C	D	E	J=(D+...+I)	K=(C+J)
1	**Működési célú támogatások államháztartáson belülről (10+...+11+...+14)**					
2	Helyi önkormányzatok működésének általános támogatása					
3	Önkormányzatok egyes köznevelési feladatainak támogatása					
4	Önkormányzatok szociális és gyermekjóléti feladatainak támogatása					
5	Önkormányzatok gyermekétkeztetési feladatainak támogatása					
6	Önkormányzatok kulturális feladatainak támogatása					
7	Működési célú kvi támogatások és kiegészítő támogatások					
8	Elszámolásból származó bevételek					
9	Elvonások és befizetések bevételei					
10	*Önkormányzat működési támogatásai (2+...+9)*					
11	Működési célú garancia- és kezességvállalásból megtérülések					
12	Működési célú visszatérítendő támogatások, kölcsönök visszatérülése					
13	Működési célú visszatérítendő támogatások, kölcsönök igénybevétele					
14	Egyéb működési célú támogatások bevételei					
15	14-ből EU-s támogatás					
16	**Felhalmozási célú támogatások államháztartáson belülről (17+...+21)**					
17	Felhalmozási célú önkormányzati támogatások		95 336 549		95 336 549	95 336 549
18	Felhalmozási célú garancia- és kezességvállalásból megtérülések					
19	Felhalmozási célú visszatérítendő támogatások, kölcsönök visszatérülése					
20	Felhalmozási célú visszatérítendő támogatások, kölcsönök igénybevétele					
21	Egyéb felhalmozási célú támogatások bevételei					
22	21-ből EU-s támogatás		95 336 549		95 336 549	95 336 549
23	**Közhatalmi bevételek (24+...+30)**					
24	Építményadó					
25	Idegenforgalmi adó					
26	Iparűzési adó					
27	Talajterhelési díj					
28	Gépjárműadó					
29	Telekadó					
30	Egyéb közhatalmi bevételek					
31	**Működési bevételek (32+...+ 42)**					
32	Készletértékesítés ellenértéke					
33	Szolgáltatások ellenértéke					
34	Közvetített szolgáltatások értéke					
35	Tulajdonosi bevételek					
36	Ellátási díjak					
37	Kiszámlázott általános forgalmi adó					
38	Általános forgalmi adó visszatérítése					
39	Kamatbevételek és más nyereségjellegű bevételek					
40	Egyéb pénzügyi műveletek bevételei					
41	Biztosító által fizetett kártérítés					
42	Egyéb működési bevételek					

43	**Felhalmozási bevételek (44+...+48)**		**3 497 358**	**800 000**	**4 297 358**	**4 297 358**
44	Immateriális javak értékesítése					
45	Ingatlanok értékesítése		3 497 358	800 000	4 297 358	4 297 358
46	Egyéb tárgyi eszközök értékesítése					
47	Részesedések értékesítése					
48	Részesedések megszűnéséhez kapcsolódó bevételek					
49	**Működési célú átvett pénzeszközök (50+ ... + 52)**	**50 000**		**6 000 000**	**6 000 000**	**6 050 000**
50	Működési célú garancia- és kezességvállalásból megtérülések AH-n kívülről					
51	Működési célú visszatérítendő támogatások, kölcsönök visszatér. AH-n kívülről	50 000		6 000 000	6 000 000	6 050 000
52	Egyéb működési célú átvett pénzeszköz					
53	52-ből EU-s támogatás (közvetlen)					
54	**Felhalmozási célú átvett pénzeszközök (55+...+57)**					
55	Felhalm. célú garancia- és kezességvállalásból megtérülések AH-n kívülről					
56	Felhalm. célú visszatérítendő támogatások, kölcsönök visszatér. AH-n kívülről					
57	Egyéb felhalmozási célú átvett pénzeszköz					
58	57-ből EU-s támogatás (közvetlen)					
59	**KÖLTSÉGVETÉSI BEVÉTELEK ÖSSZESEN: (1+16+23+31+43+49+54)**	**50 000**	**98 833 907**	**6 800 000**	**105 633 907**	**105 683 907**
60	**Hitel-, kölcsönfelvétel államháztartáson kívülről (61+...+63)**					
61	Hosszú lejáratú hitelek, kölcsönök felvétele					
62	Likviditási célú hitelek, kölcsönök felvétele pénzügyi vállalkozástól					
63	Rövid lejáratú hitelek, kölcsönök felvétele pénzügyi vállalkozástól					
64	**Belföldi értékpapírok bevételei (65 +...+ 68)**					
65	Forgatási célú belföldi értékpapírok beváltása, értékesítése					
66	Éven belüli lejáratú belföldi értékpapírok kibocsátása					
67	Befektetési célú belföldi értékpapírok beváltása, értékesítése					
68	Éven túli lejáratú belföldi értékpapírok kibocsátása					
69	**Maradvány igénybevétele (70 + 71)**	**166 085 524**	**-15 371 358**	**-8 951 986**	**-24 323 344**	**141 762 180**
70	Előző év költségvetési maradványának igénybevétele	166 085 524	-15 371 358	-8 951 986	-24 323 344	141 762 180
71	Előző év vállalkozási maradványának igénybevétele					
72	**Belföldi finanszírozás bevételei (73 + ... + 75)**					
73	Államháztartáson belüli megelőlegezések					
74	Államháztartáson belüli megelőlegezések törlesztése					
75	Lekötött betétek megszüntetése					
76	**Külföldi finanszírozás bevételei (77+...+80)**					
77	Forgatási célú külföldi értékpapírok beváltása, értékesítése					
78	Befektetési célú külföldi értékpapírok beváltása, értékesítése					
79	Külföldi értékpapírok kibocsátása					
80	Külföldi hitelek, kölcsönök felvétele					
81	**Váltóbevételek**					
82	**Adóssághoz nem kapcsolódó származékos ügyletek bevételei**					
83	**FINANSZÍROZÁSI BEVÉTELEK ÖSSZESEN: (60 + 64+69+72+76+81+82)**	**166 085 524**	**-15 371 358**	**-8 951 986**	**-24 323 344**	**141 762 180**
84	**KÖLTSÉGVETÉSI ÉS FINANSZÍROZÁSI BEVÉTELEK ÖSSZESEN: (59+83)**	**166 135 524**	**83 462 549**	**-2 151 986**	**81 310 563**	**247 446 087**

KIADÁSOK

Forintban!

Sor-szám	Kiadási jogcím	2022. évi				
		Eredeti előirányzat	I. sz. módosítás	II. sz. módosítás	Módosítások összesen	II.számú módosítás utáni előirányzat
A	B	C	D	E	J=(D+...+I)	K=(C+J)
1	**Működési költségvetés kiadásai (2+...+6)**	**51308462**	**-8 350 000**	**500 000**	**-7 850 000**	**43 458 462**
2	Személyi juttatások					
3	Munkaadókat terhelő járulékok és szociális hozzájárulási adó					
4	Dologi kiadások					
5	Ellátottak pénzbeli juttatásai					
6	Egyéb működési célú kiadások					
7	- a 6-ból: - Előző évi elszámolásból származó befizetések	51 308 462	-8 350 000	500 000	-7 850 000	43 458 462
8	- Törvényi előíráson alapuló befizetések	1 265 490				1 265 490
9	- Egyéb elvonások, befizetések	20 342 456				20 342 456
10	- Garancia- és kezességvállalásból kifizetés ÁH-n belülre	1 200 516				1 200 516
11	-Visszatérítendő támogatások, kölcsönök nyújtása ÁH-n belülre					
12	- Visszatérítendő támogatások, kölcsönök törlesztése ÁH-n belülre					
13	- Egyéb működési célú támogatások ÁH-n belülre					
14	- Garancia és kezességvállalásból kifizetés ÁH-n kívülre	6 100 000				6 100 000
15	- Visszatérítendő támogatások, kölcsönök nyújtása ÁH-n kívülre					
16	- Árkiegészítések, ártámogatások					
17	- Kamattámogatások					
18	- Egyéb működési célú támogatások államháztartáson kívülre					
19	- Tartalékok	13 400 000	650 000	500 000	1 150 000	14 550 000
20	- a 19-ből: - Általános tartalék	9 000 000	-9 000 000		-9 000 000	
21	- Céltartalék	9 000 000	-9 000 000		-9 000 000	
22	**Felhalmozási költségvetés kiadásai (23+25+27)**	**114 827 062**	**91 812 549**	**-2 651 986**	**89 160 563**	**203 987 625**
23	Beruházások	26 776 479	5 955 007	2 463 384	8 418 391	35 194 870
24	23-ból EU-s forrásból megvalósuló beruházás					
25	Felújítások	58 527 020	85 857 542	-5 115 370	80 742 172	139 269 192
26	25-ből EU-s forrásból megvalósuló felújítás					
27	Egyéb felhalmozási célú kiadások	29 523 563				29 523 563
28	27-ből - Garancia- és kezességvállalásból kifizetés ÁH-n belülre					
29	- Visszatérítendő támogatások, kölcsönök nyújtása ÁH-n belülre					
30	- Visszatérítendő támogatások, kölcsönök törlesztése ÁH-n belülre	29 523 563				29 523 563
31	- Egyéb felhalmozási célú támogatások ÁH-n belülre					
32	- Garancia- és kezességvállalásból kifizetés ÁH-n kívülre					
33	- Visszatérítendő támogatások, kölcsönök nyújtása ÁH-n kívülre					
34	- Lakástámogatás					
35	- Egyéb felhalmozási célú támogatások államháztartáson kívülre					
36	KÖLTSÉGVETÉSI KIADÁSOK ÖSSZESEN (1+22)	166 135 524	83 462 549	-2 151 986	81 310 563	247 446 087

37	**Hitel-, kölcsöntörlesztés államháztartáson kívülre (38+ ... + 40)**					
38	Hosszú lejáratú hitelek, kölcsönök törlesztése pénzügyi vállalkozásnak					
39	Likviditási célú hitelek, kölcsönök törlesztése pénzügyi vállalkozásnak					
40	Rövid lejáratú hitelek, kölcsönök törlesztése pénzügyi vállalkozásnak					
41	**Belföldi értékpapírok kiadásai (42+ ... + 47)**					
42	Forgatási célú belföldi értékpapírok vásárlása					
43	Befektetési célú belföldi értékpapírok vásárlása					
44	Kincstárjegyek beváltása					
45	Éven belüli lejáratú belföldi értékpapírok beváltása					
46	Belföldi kötvények beváltása					
47	Éven túli lejáratú belföldi értékpapírok beváltása					
48	**Belföldi finanszírozás kiadásai (49+ ... + 52)**					
49	Államháztartáson belüli megelőlegezések folyósítása					
50	Államháztartáson belüli megelőlegezések visszafizetése					
51	Pénzeszközök lekötött betétként elhelyezése					
52	Pénzügyi lízing kiadásai					
53	**Külföldi finanszírozás kiadásai (54+ ... + 58)**					
54	Forgatási célú külföldi értékpapírok vásárlása					
55	Befektetési célú külföldi értékpapírok vásárlása					
56	Külföldi értékpapírok beváltása					
57	Hitelek, kölcsönök törlesztése külföldi kormányoknak nemz. szervezeteknek					
58	Hitelek, kölcsönök törlesztése külföldi pénzintézeteknek					
59	**Adóssághoz nem kapcsolódó származékos ügyletek**					
60	**Váltókiadások**					
61	FINANSZÍROZÁSI KIADÁSOK ÖSSZESEN: (37+41+48+53+59+60)					
62	KIADÁSOK ÖSSZESEN: (36.+61)	166 135 524	83 462 549	-2 151 986	81 310 563	247 446 087

KÖLTSÉGVETÉSI, FINANSZÍROZÁSI BEVÉTELEK ÉS KIADÁSOK EGYENLEGE

Forintban!

1	Költségvetési hiány, többlet (költségvetési bevételek 59. sor - költségvetési kiadások 36. sor) (+/-)	-166 085 524	15 371 358	8 951 986	24 323 344	-141 762 180
2	Finanszírozási bevételek, kiadások egyenlege (finanszírozási bevételek 83. sor - finanszírozási kiadások 61. sor) (+/-)	166 085 524	-15 371 358	-8 951 986	-24 323 344	141 762 180

2022. ÉVI KÖLTSÉGVETÉSI RENDELET ÁLLAMIGAZGATÁSI FELADATOK BEVÉTELEINEK KIADÁSAINAK MÓDOSÍTÁSA

BEVÉTELEK

Forintban!

Sor-szám	Bevételi jogcím	2022. évi				
		Eredeti előirányzat	I. sz. módosítás	II. sz. módosítás	Módosítások összesen	II.számú módosítás utáni előirányzat
A	B	C	D	E	J=(D+...+I)	K=(C+J)
1	**Működési célú támogatások államháztartáson belülről (10+...+11+...+14)**	**92 183 692**	**2 385 476**	**1 099 247**	**3 484 723**	**95 668 415**
2	Helyi önkormányzatok működésének általános támogatása	84 044 496				84 044 496
3	Önkormányzatok egyes köznevelési feladatainak támogatása					
4	Önkormányzatok szociális és gyermekjóléti feladatainak támogatása					
5	Önkormányzatok gyermekétkeztetési feladatainak támogatása					
6	Önkormányzatok kulturális feladatainak támogatása					
7	Működési célú kvi támogatások és kiegészítő támogatások					
8	Elszámolásból származó bevételek					
9	Elvonások és befizetések bevételei					
10	*Önkormányzat működési támogatásai (2+...+9)*	84 044 496				*84 044 496*
11	Működési célú garancia- és kezességvállalásból megtérülések					
12	Működési célú visszatérítendő támogatások, kölcsönök visszatérülése					
13	Működési célú visszatérítendő támogatások, kölcsönök igénybevétele					
14	Egyéb működési célú támogatások bevételei	8 139 196	2 385 476	1 099 247	3 484 723	11 623 919
15	14-ből EU-s támogatás					
16	**Felhalmozási célú támogatások államháztartáson belülről (17+...+21)**					
17	Felhalmozási célú önkormányzati támogatások					
18	Felhalmozási célú garancia- és kezességvállalásból megtérülések					
19	Felhalmozási célú visszatérítendő támogatások, kölcsönök visszatérülése					
20	Felhalmozási célú visszatérítendő támogatások, kölcsönök igénybevétele					
21	Egyéb felhalmozási célú támogatások bevételei					
22	21-ből EU-s támogatás					
23	**Közhatalmi bevételek (24+...+30)**	**41 681 703**	**3 560 172**	**2 225 611**	**5 785 783**	**47 467 486**
24	Építményadó					
25	Idegenforgalmi adó					
26	Iparűzési adó	41 631 703	3 560 172	2 215 611	5 775 783	47 407 486
27	Talajterhelési díj					
28	Gépjárműadó					
29	Telekadó					
30	Egyéb közhatalmi bevételek	50 000		10 000	10 000	60 000
31	**Működési bevételek (32+...+ 42)**					
32	Készletértékesítés ellenértéke					
33	Szolgáltatások ellenértéke					
34	Közvetített szolgáltatások értéke					
35	Tulajdonosi bevételek					
36	Ellátási díjak					
37	Kiszámlázott általános forgalmi adó					
38	Általános forgalmi adó visszatérítése					
39	Kamatbevételek és más nyereségjellegű bevételek					
40	Egyéb pénzügyi műveletek bevételei					
41	Biztosító által fizetett kártérítés					
42	Egyéb működési bevételek					

43	**Felhalmozási bevételek (44+...+48)**					
44	Immateriális javak értékesítése					
45	Ingatlanok értékesítése					
46	Egyéb tárgyi eszközök értékesítése					
47	Részesedések értékesítése					
48	Részesedések megszűnéséhez kapcsolódó bevételek					
49	**Működési célú átvett pénzeszközök (50+ ... + 52)**					
50	Működési célú garancia- és kezességvállalásból megtérülések AH-n kívülről					
51	Működési célú visszatérítendő támogatások, kölcsönök visszatér. AH-n kívülről					
52	Egyéb működési célú átvett pénzeszköz					
53	52-ből EU-s támogatás (közvetlen)					
54	**Felhalmozási célú átvett pénzeszközök (55+...+57)**					
55	Felhalm. célú garancia- és kezességvállalásból megtérülések AH-n kívülről					
56	Felhalm. célú visszatérítendő támogatások, kölcsönök visszatér. AH-n kívülről					
57	Egyéb felhalmozási célú átvett pénzeszköz					
58	57-ből EU-s támogatás (közvetlen)					
59	KÖLTSÉGVETÉSI BEVÉTELEK ÖSSZESEN: (1+16+23+31+43+49+54)	133 865 395	5 945 648	3 324 858	9 270 506	143 135 901
60	**Hitel-, kölcsönfelvétel államháztartáson kívülről (61+...+63)**					
61	Hosszú lejáratú hitelek, kölcsönök felvétele					
62	Likviditási célú hitelek, kölcsönök felvétele pénzügyi vállalkozástól					
63	Rövid lejáratú hitelek, kölcsönök felvétele pénzügyi vállalkozástól					
64	**Belföldi értékpapírok bevételei (65 +...+ 68)**					
65	Forgatási célú belföldi értékpapírok beváltása, értékesítése					
66	Éven belüli lejáratú belföldi értékpapírok kibocsátása					
67	Befektetési célú belföldi értékpapírok beváltása, értékesítése					
68	Éven túli lejáratú belföldi értékpapírok kibocsátása					
69	**Maradvány igénybevétele (70 + 71)**	424 605				424 605
70	Előző év költségvetési maradványának igénybevétele	424 605				424 605
71	Előző év vállalkozási maradványának igénybevétele					
72	**Belföldi finanszírozás bevételei (73 + ... + 75)**					
73	Államháztartáson belüli megelőlegezések					
74	Államháztartáson belüli megelőlegezések törlesztése					
75	Lekötött betétek megszüntetése					
76	**Külföldi finanszírozás bevételei (77+...+80)**					
77	Forgatási célú külföldi értékpapírok beváltása, értékesítése					
78	Befektetési célú külföldi értékpapírok beváltása, értékesítése					
79	Külföldi értékpapírok kibocsátása					
80	Külföldi hitelek, kölcsönök felvétele					
81	**Váltóbevételek**					
82	**Adóssághoz nem kapcsolódó származékos ügyletek bevételei**					
83	FINANSZÍROZÁSI BEVÉTELEK ÖSSZESEN: (60 + 64+69+72+76+81+82)	424 605				424 605
84	KÖLTSÉGVETÉSI ÉS FINANSZÍROZÁSI BEVÉTELEK ÖSSZESEN: (59+83)	134 290 000	5 945 648	3 324 858	9 270 506	143 560 506

KIADÁSOK

Forintban!

Sor-szám	Kiadási jogcím	2022. évi				
		Eredeti előirányzat	I. sz. módosítás	II. sz. módosítás	Módosítások összesen	II.számú módosítás utáni előirányzat
A	B	C	D	E	J=(D+...+I)	K=(C+J)
1	**Működési költségvetés kiadásai (2+...+6)**	**130 480 000**	**5 945 648**	**3 324 858**	**9 270 506**	**139 750 506**
2	Személyi juttatások	94 813 000	4 479 506	1 570 000	6 049 506	100 862 506
3	Munkaadókat terhelő járulékok és szociális hozzájárulási adó	13 809 000	436 142	354 858	791 000	14 600 000
4	Dologi kiadások	21 858 000	1 030 000	1 400 000	2 430 000	24 288 000
5	Ellátottak pénzbeli juttatásai					
6	Egyéb működési célú kiadások					
7	- a 6-ból: - Előző évi elszámolásból származó befizetések					
8	- Törvényi előíráson alapuló befizetések					
9	- Egyéb elvonások, befizetések					
10	- Garancia- és kezességvállalásból kifizetés ÁH-n belülre					
11	-Visszatérítendő támogatások, kölcsönök nyújtása ÁH-n belülre					
12	- Visszatérítendő támogatások, kölcsönök törlesztése ÁH-n belülre					
13	- Egyéb működési célú támogatások ÁH-n belülre					
14	- Garancia és kezességvállalásból kifizetés ÁH-n kívülre					
15	- Visszatérítendő támogatások, kölcsönök nyújtása ÁH-n kívülre					
16	- Árkiegészítések, ártámogatások					
17	- Kamattámogatások					
18	- Egyéb működési célú támogatások államháztartáson kívülre					
19	- Tartalékok					
20	- a 19-ből: - Általános tartalék					
21	- Céltartalék					
22	**Felhalmozási költségvetés kiadásai (23+25+27)**	**3 810 000**				**3 810 000**
23	Beruházások	3 810 000				3 810 000
24	23-ból EU-s forrásból megvalósuló beruházás					
25	Felújítások					
26	25-ből EU-s forrásból megvalósuló felújítás					
27	Egyéb felhalmozási célú kiadások					
28	27-ből - Garancia- és kezességvállalásból kifizetés ÁH-n belülre					
29	- Visszatérítendő támogatások, kölcsönök nyújtása ÁH-n belülre					
30	- Visszatérítendő támogatások, kölcsönök törlesztése ÁH-n belülre					
31	- Egyéb felhalmozási célú támogatások ÁH-n belülre					
32	- Garancia- és kezességvállalásból kifizetés ÁH-n kívülre					
33	- Visszatérítendő támogatások, kölcsönök nyújtása ÁH-n kívülre					
34	- Lakástámogatás					
35	- Egyéb felhalmozási célú támogatások államháztartáson kívülre					
36	**KÖLTSÉGVETÉSI KIADÁSOK ÖSSZESEN (1+22)**	**134 290 000**	**5 945 648**	**3 324 858**	**9 270 506**	**143 560 506**

37	**Hitel-, kölcsöntörlesztés államháztartáson kívülre (38+ ... + 40)**					
38	Hosszú lejáratú hitelek, kölcsönök törlesztése pénzügyi vállalkozásnak					
39	Likviditási célú hitelek, kölcsönök törlesztése pénzügyi vállalkozásnak					
40	Rövid lejáratú hitelek, kölcsönök törlesztése pénzügyi vállalkozásnak					
41	**Belföldi értékpapírok kiadásai (42+ ... + 47)**					
42	Forgatási célú belföldi értékpapírok vásárlása					
43	Befektetési célú belföldi értékpapírok vásárlása					
44	Kincstárjegyek beváltása					
45	Éven belüli lejáratú belföldi értékpapírok beváltása					
46	Belföldi kötvények beváltása					
47	Éven túli lejáratú belföldi értékpapírok beváltása					
48	**Belföldi finanszírozás kiadásai (49+ ... + 52)**					
49	Államháztartáson belüli megelőlegezések folyósítása					
50	Államháztartáson belüli megelőlegezések visszafizetése					
51	Pénzeszközök lekötött betétként elhelyezése					
52	Pénzügyi lízing kiadásai					
53	**Külföldi finanszírozás kiadásai (54+ ... + 58)**					
54	Forgatási célú külföldi értékpapírok vásárlása					
55	Befektetési célú külföldi értékpapírok vásárlása					
56	Külföldi értékpapírok beváltása					
57	Hitelek, kölcsönök törlesztése külföldi kormányoknak nemz. szervezeteknek					
58	Hitelek, kölcsönök törlesztése külföldi pénzintézeteknek					
59	**Adóssághoz nem kapcsolódó származékos ügyletek**					
60	**Váltókiadások**					
61	FINANSZÍROZÁSI KIADÁSOK ÖSSZESEN: (37+41+48+53+59+60)					
62	KIADÁSOK ÖSSZESEN: (36.+61)	134 290 000	5 945 648	3 324 858	9 270 506	143 560 506

KÖLTSÉGVETÉSI, FINANSZÍROZÁSI BEVÉTELEK ÉS KIADÁSOK EGYENLEGE

Forintban!

1	Költségvetési hiány, többlet (költségvetési bevételek 59. sor - költségvetési kiadások 36. sor) (+/-)	-424 605				-424 605
2	Finanszírozási bevételek, kiadások egyenlege (finanszírozási bevételek 83. sor - finanszírozási kiadások 61. sor) (+/-)	424 605				424 605

I. Működési célú bevételek és kiadások mérlegének módosítása
(Önkormányzati szinten)

Forintban!

Sor-szám	Bevételek: Megnevezés	2022. évi eredeti előirányzat	Halmozott módosítás 2022.10.25ig	2022.II. Módosítás után	Kiadások: Megnevezés	2022. évi eredeti előirányzat	Halmozott módosítás 2022.10.25ig	2022.II. Módosítás után
A	B	C	D	E=C±D	F	G	H	I=G±H
1	Működési célú támogatások államháztartáson belülről	556 305 062	110 342 657	666 647 719	Személyi juttatások	519 675 000	78 518 506	598 193 506
2	1.-ből EU-s támogatás				Munkaadókat terhelő járulékok és szociális hozzájárulási adó	58 067 180	6 722 820	64 790 000
3	Közhatalmi bevételek	177 750 000	30 726 114	208 476 114	Dologi kiadások	279 108 110	117 700 789	396 808 899
4	Működési bevételek	32 671 000	36 550 000	69 221 000	Ellátottak pénzbeli juttatásai	14 150 000	-1 000 000	13 150 000
5	Működési célú átvett pénzeszközök	50 000	6 000 000	6 050 000	Egyéb működési célú kiadások	51 308 462	-7 850 000	43 458 462
6	5.-ből EU-s támogatás (közvetlen)							
7	Egyéb működési bevételek							
8								
9								
10					Az 5-ből -Tartalékok	20 345 600	-20 345 600	
11								
12								
13	**Költségvetési bevételek összesen (1+3+4+5+7+...+12.)**	**766 776 062**	**183 618 771**	**950 394 833**	**Költségvetési kiadások összesen (1+...+8+10+...12)**	**922 308 752**	**194 092 115**	**1 116 400 867**
14	Hiány belső finanszírozásának bevételei (15.+...+18.)	*167 855 587*	*10 473 344*	178 328 931	Értékpapír vásárlása, visszavásárlása			
15	Költségvetési maradvány igénybevétele	167 855 587	10 473 344	178 328 931	Likviditási célú hitelek törlesztése			
16	Vállalkozási maradvány igénybevétele				Rövid lejáratú hitelek törlesztése			
17	Betét visszavonásából származó bevétel				Hosszú lejáratú hitelek törlesztése			
18	Értékpapír értékesítése				Kölcsön törlesztése			
19	Hiány külső finanszírozásának bevételei (20+...+21)				Forgatási célú belföldi, külföldi értékpapírok vásárlása			
20	Likviditási célú hitelek, kölcsönök felvétele				Pénzeszközök lekötött betétként elhelyezése			
21	Államháztartáson belüli megelőlegezések				Államháztartáson belüli megelőlegezések törlesztése	12 322 897		12 322 897
22	Váltóbevételek				Adóssághoz nem kapcsolódó származékos ügyletek			
23	Adóssághoz nem kapcsolódó származékos ügyletek bevételei				Váltókiadások			
24	**Működési célú finanszírozási bevételek összesen (14+19+22+23)**	**167 855 587**	**10 473 344**	**178 328 931**	**Működési célú finanszírozási kiadások összesen (14+...+23)**	**12 322 897**		**12 322 897**
25	**BEVÉTEL ÖSSZESEN (13+24)**	**934 631 649**	**194 092 115**	**1 128 723 764**	**KIADÁSOK ÖSSZESEN (13+24)**	**934 631 649**	**194 092 115**	**1 128 723 764**
26	**Költségvetési hiány:**	**155 532 690**		**166 006 034**	**Költségvetési többlet:**	-		-
27	**Bruttó hiány:**	-		-	**Bruttó többlet:**	-		-

II. Felhalmozási célú bevételek és kiadások mérlegének módosítása
(Önkormányzati szinten)

Forintban!

Sor-szám	Bevételek				Kiadások			
	Megnevezés	2022. évi eredeti előirányzat	Halmozott módosítás 2022.10.25-ig	2022 II. Módosítás után	Megnevezés	2022. évi eredeti előirányzat	Halmozott módosítás 2022.10.25-ig	2022 II. Módosítás után
A	B	C	D	E=C+D	F	G	H	I=G+H
1	Felhalmozási célú támogatások államháztartáson belülről		95 336 549	95 336 549	Beruházások	30 586 479	8 418 391	39 004 870
2	1.-ből EU-s támogatás				1.-ből EU-s forrásból megvalósuló beruházás			
3	Felhalmozási bevételek		4 297 358	4 297 358	Felújítások	58 527 020	80 742 172	139 269 192
4	Felhalmozási célú átvett pénzeszközök átvétele				3.-ből EU-s forrásból megvalósuló felújítás			
5	4.-ből EU-s támogatás (közvetlen)				Egyéb felhalmozási kiadások	29 523 563		29 523 563
6	Egyéb felhalmozási célú bevételek							
7								
8								
9								
10								
11								
12	**Költségvetési bevételek összesen: (1+3+4+6+...+11)**		**99 633 907**	**99 633 907**	**Költségvetési kiadások összesen: (1+3+5+...+11)**	**118 637 062**	**89 160 563**	**207 797 625**
13	*Hiány belső finanszírozás bevételei (14 + ... + 18)*	*118 637 062*	*-10 473 344*	*108 163 718*	Értékpapír vásárlása, visszavásárlása			
14	Költségvetési maradvány igénybevétele	118 637 062	-10 473 344	108 163 718	Hitelek törlesztése			
15	Vállalkozási maradvány igénybevétele				Rövid lejáratú hitelek törlesztése			
16	Betét visszavonásából származó bevétel				Hosszú lejáratú hitelek törlesztése			
17	Értékpapír értékesítése				Kölcsön törlesztése			
18	Egyéb belső finanszírozási bevételek				Befektetési célú belföldi, külföldi értékpapírok vásárlása		-	
19	*Hiány külső finanszírozásának bevételei (20 + ... + 24)*				Betét elhelyezése			
20	Hosszú lejáratú hitelek, kölcsönök felvétele				Pénzügyi lízing kiadásai			
21	Likviditási célú hitelek, kölcsönök felvétele				Államháztartáson belüli megelőlegezések törlesztése			
22	Rövid lejáratú hitelek, kölcsönök felvétele							
23	Értékpapírok kibocsátása							
24	Államháztartáson belüli megelőlegezések							
25	**Felhalmozási célú finanszírozási bevételek összesen (13+19)**	**118 637 062**	**-10 473 344**	**108 163 718**	**Felhalmozási célú finanszírozási kiadások összesen**			
26	**BEVÉTEL ÖSSZESEN (12+25)**	**118 637 062**	**89 160 563**	**207 797 625**	**KIADÁSOK ÖSSZESEN (12+25)**	**118 637 062**	**89 160 563**	**207 797 625**
27	**Költségvetési hiány:**	**118 637 062**		**108 163 718**	**Költségvetési többlet:**	-		-
28	**Bruttó hiány:**	-		-	**Bruttó többlet:**	-		-

6. melléklet az 5 / 2022. (III.07.) önkormányzati rendelethez

Beruházási (felhalmozási) kiadások előirányzatának módosítása beruházásonként

Forintban!

Beruházás megnevezése	Teljes költség	Kivitelezés kezdési és befejezési éve	Felhasználás 2021. XII. 31-ig	2022. évi eredeti előirányzat	Eddigi módosítások összege 2022. évben	II. sz. módosítás	Módosítások összesen 2022. 2022.10.25-ig	II.számú módosítás utáni előirányzat
A	B	C	D	E	F	G	H=(F+G)	I=(E+H)
Kommunális eszköz beszerzése MFP-KOEB/2021	11 448 979	2021-2022		11 448 979				11 448 979
Közfoglalkoztatás eszközbeszerzések	6 350 000	2022		6 350 000		-3 810 000	-3 810 000	2 540 000
Önkormányzati eszközbeszerzések	2 540 000	2022		2 540 000				2 540 000
Tuzséri Közös Önkormányzati Hivatal - eszközbeszerzések	3 810 000	2021-2022		3 810 000				3 810 000
Tuzséri Lónyay Pálma Napköziotthonos Óvoda és Konyha- eszközbeszerzések	2 286 000	2022		2 286 000				2 286 000
Lónyay Kastély Kamera rendszer kiépítése	571 500	2022		571 500				571 500
Település Arculati Kézikönyv	635 000	2021-2022		635 000				635 000
Ingatlan Vásárlás	2 945 000	2022		2 945 000				2 945 000
Temetőn új urnafal kialakítása MFP-ÖTIF/2022.	5 955 007	2 022			5 955 007		5 955 007	5 955 007
Önkormányzati járdaépítés/ felújítás anyagtámogatása MFP-BJA/2020	6 496 520	2 022				6 273 384	6 273 384	6 273 384
ÖSSZESEN:	**43 038 006**			**30 586 479**		**2 463 384**	**8 418 391**	**39 004 870**

7. melléklet az 5 / 2022. (III.07.) önkormányzati rendelethez

Felújítási kiadások előirányzatának módosítása felújításonként

Forintban!

Felújítás megnevezése	Teljes költség	Kivitelezés kezdési és befejezési éve	Felhasználás 2021. XII. 31-ig	2022. évi eredeti előirányzat	Eddigi módosítások összege 2022. évben	II. sz. módosítás	Módosítások összesen 2022. 2022.10.25-ig	II.számú módosítás utáni előirányzat
A	B	C	D	E	F	G	H=(F+G)	I=(E+H)
Önkormányzati tulajdonban lévő ingatllanok fejlesztése MFP-ÖTIK/2021	24 490 500	2022		24 490 500				24 490 500
Önkormányzati járdaépítés/ felújítás anyagtámogatása MFP-BJA/2020	6 496 520	2022		6 496 520		-6 496 520	-6 496 520	
Önkormányzat tulajdonában lévő ingatlan felújítás	2 540 000	2022		2 540 000				2 540 000
Márta utcai csomópont-kereszteződés	7 000 000	2022		7 000 000				7 000 000
Tuzséron bel- és kültéri kátyúzások	3 000 000	2022		3 000 000		1 381 150	1 381 150	4 381 150
Erdért ívóvízhálózat	30 000 000	2022-23		15 000 000				15 000 000
József Attila és Zrínyi utcák felújítása MFP-UHK/2022. Út felújítása/építése	43 991 456	2 022			42 356 456		42 356 456	42 356 456
MFP-SZLOSZL/2022. Szolgálati lakás és orvosi szolgálati lakás felújítása fejlesztése	45 390 086	2 022			43 501 086		43 501 086	43 501 086
ÖSSZESEN:	**162 908 562**			**58 527 020**	**85 857 542**	**-5 115 370**	**80 742 172**	**139 269 192**

8. melléklet az 5 / 2022. (III.07.) önkormányzati rendelethez

Önkormányzaton kívüli EU-s projekthez történő hozzájárulás

Forintban!

Támogatott neve	Eredeti ei.	Módosítás	Módosított
Összesen:			

Európai uniós támogatással megvalósuló projektek bevételei, kiadásai

EU-s projekt neve, azonosítója:*

Forintban!

Források	Módosítás utáni összes bevétel, kiadás előirányzata	Támogatási szerződés szerinti bevételek, kiadások						
		2022. előttre ütemezett bevétel, kiadás	Évenkénti ütemezés					
			Eredeti	Módosítás	Módosított	Eredeti	Módosítás	Módosított
			2022.-re ütemezett			2022. utánra ütemezett		
A	B=C+F+I	C	D	E	F=D+E	G	H	I=G+H
Saját erő								
- saját erőből központi támogatás								
EU-s forrás								
Társfinanszírozás								
Hitel								
Egyéb forrás								
Források összesen:								
Személyi jellegű								
Beruházások, beszerzések								
Szolgáltatások igénybe vétele								
Adminisztratív költségek								
Kiadások összesen:								

** Amennyiben több projekt megvalósítása történi egy időben akkor azokat külön-külön, projektenként be kell mutatni!*

2022. évi költségvetést érintő módosítások

Források	1. sz. mód	2. sz. mód	3. sz. mód	4. sz. mód	5. sz. mód	6. sz. mód	Módosítás összesen
Saját erő							
- saját erőből központi támogatás							
EU-s forrás							
Társfinanszírozás							
Hitel							
Egyéb forrás							
Összesen:							
Kiadások	**1. sz. mód**	**2. sz. mód**	**3. sz. mód**	**4. sz. mód**	**5. sz. mód**	**6. sz. mód**	**Módosítás összesen**
Személyi jellegű							
Beruházások, beszerzések							
Szolgáltatások igénybe vétele							
Adminisztratív költségek							
Kiadások összesen:							

2022. utáni költségvetést érintő módosítások

Források	1. sz. mód	2. sz. mód	3. sz. mód	4. sz. mód	5. sz. mód	6. sz. mód	Módosítás összesen
Saját erő							
- saját erőből központi támogatás							
EU-s forrás							
Társfinanszírozás							
Hitel							
Egyéb forrás							
Összesen:							
Kiadások	**1. sz. mód**	**2. sz. mód**	**3. sz. mód**	**4. sz. mód**	**5. sz. mód**	**6. sz. mód**	**Módosítás összesen**
Személyi jellegű							
Beruházások, beszerzések							
Szolgáltatások igénybe vétele							
Adminisztratív költségek							
Összesen:							

9. melléklet az 5 / 2022. (III.07.) önkormányzati rendelethez

Tuzsér Nagyközségi Önkormányzat	01'
Összes bevétel, kiadás módosítása	01

Forintban!

Sor-szám	Előirányzat megnevezése	Eredeti előirányzat	I. sz. módosítás	II. sz. módosítás	Módosítások összesen	II.számú módosítás utáni előirányzat
A	B	C	D	E	J=(D+...+I)	K=(C+J)
	Bevételek					
1	**Működési célú támogatások államháztartáson belülről (10+...+11+...+14)**	**554 165 866**	**70 826 196**	**36 031 738**	**106 857 934**	**661 023 800**
2	Helyi önkormányzatok működésének általános támogatása	110 627 226				110 627 226
3	Önkormányzatok egyes köznevelési feladatainak támogatása	133 019 690	1 458 450	-1 192 300	266 150	133 285 840
4	Önkormányzatok szociális és gyermekjóléti feladatainak támogatása					
5	Önkormányzatok gyermekétkeztetési feladatainak támogatása	70 278 273	-68 400	-1 502 235	-1 570 635	68 707 638
6	Önkormányzatok kulturális feladatainak támogatása	7 805 251				7 805 251
7	Működési célú kvi támogatások és kiegészítő támogatások	3 610 011	33 227 854	12 584 350	45 812 204	49 422 215
8	Elszámolásból származó bevételek					
9	Elvonások és befizetések bevételei					
10	*Önkormányzat működési támogatásai (2+...+9)*	*325 340 451*	*34 617 904*	*9 889 815*	*44 507 719*	*369 848 170*
11	Működési célú garancia- és kezességvállalásból megtérülések					
12	Működési célú visszatérítendő támogatások, kölcsönök visszatérülése					
13	Működési célú visszatérítendő támogatások, kölcsönök igénybevétele					
14	Egyéb működési célú támogatások bevételei	228 825 415	36 208 292	26 141 923	62 350 215	291 175 630
15	14-ből EU-s támogatás					
16	**Felhalmozási célú támogatások államháztartáson belülről (17+...+21)**		**95 336 549**		**95 336 549**	**95 336 549**
17	Felhalmozási célú önkormányzati támogatások					
18	Felhalmozási célú garancia- és kezességvállalásból megtérülések					
19	Felhalmozási célú visszatérítendő támogatások, kölcsönök visszatérülése					
20	Felhalmozási célú visszatérítendő támogatások, kölcsönök igénybevétele					
21	Egyéb felhalmozási célú támogatások bevételei		95 336 549		95 336 549	95 336 549
22	21-ből EU-s támogatás					
23	**Közhatalmi bevételek (24+...+30)**	**177 700 000**		**30 716 114**	**30 716 114**	**208 416 114**
24	Epítményadó	17 500 000		1 069 556	1 069 556	18 569 556
25	Idegenforgalmi adó					
26	Iparűzési adó	160 000 000		29 246 558	29 246 558	189 246 558
27	Talajterhelési díj					
28	Gépjárműadó					
29	Telekadó					
30	Egyéb közhatalmi bevételek	200 000		400 000	400 000	600 000
31	**Működési bevételek (32+...+ 42)**	**12 081 000**	**8 310 000**	**330 000**	**8 640 000**	**20 721 000**
32	Készletértékesítés ellenértéke		3 000 000		3 000 000	3 000 000
33	Szolgáltatások ellenértéke	4 720 000				4 720 000
34	Közvetített szolgáltatások értéke	200 000		300 000	300 000	500 000
35	Tulajdonosi bevételek	5 500 000	4 500 000		4 500 000	10 000 000
36	Ellátási díjak					
37	Kiszámlázott általános forgalmi adó	1 656 000	810 000		810 000	2 466 000
38	Általános forgalmi adó visszatérítése					
39	Kamatbevételek és más nyereségjellegű bevételek					
40	Egyéb pénzügyi műveletek bevételei					
41	Biztosító által fizetett kártérítés					
42	Egyéb működési bevételek	5 000		30 000	30 000	35 000
43	**Felhalmozási bevételek (44+...+48)**		**3 497 358**	**800 000**	**4 297 358**	**4 297 358**
44	Immateriális javak értékesítése					
45	Ingatlanok értékesítése		3 497 358	800 000	4 297 358	4 297 358
46	Egyéb tárgyi eszközök értékesítése					
47	Részesedések értékesítése					
48	Részesedések megszűnéséhez kapcsolódó bevételek					

Tuzsér Nagyközségi Önkormányzat	01'
Összes bevétel, kiadás módosítása	01

Forintban!

Sor-szám	Előirányzat megnevezése	Eredeti előirányzat	I. sz. módosítás	II. sz. módosítás	Módosítások összesen	II.számú módosítás utáni előirányzat
A	B	C	D	E	J=(D+...+I)	K=(C+J)
49	**Működési célú átvett pénzeszközök (50+ ... + 52)**	50 000		6 000 000	6 000 000	6 050 000
50	Működési célú garancia- és kezességvállalásból megtérülések AH-n kívülről					
51	Működési célú visszatérítendő támogatások, kölcsönök visszatér. ÁH-n kívülről	50 000		6 000 000	6 000 000	6 050 000
52	Egyéb működési célú átvett pénzeszköz					
53	52-ből EU-s támogatás (közvetlen)					
54	**Felhalmozási célú átvett pénzeszközök (55+...+57)**					
55	Felhalm. célú garancia- és kezességvállalásból megtérülések ÁH-n kívülről					
56	Felhalm. célú visszatérítendő támogatások, kölcsönök visszatér. ÁH-n kívülről					
57	Egyéb felhalmozási célú átvett pénzeszköz					
58	57-ből EU-s támogatás (közvetlen)					
59	**KÖLTSÉGVETÉSI BEVÉTELEK ÖSSZESEN: (1+16+23+31+43+49+54)**	**743 996 866**	**177 970 103**	**83 767 667**	**251 847 955**	**995 844 821**
60	**Hitel-, kölcsönfelvétel államháztartáson kívülről (61+...+63)**					
61	Hosszú lejáratú hitelek, kölcsönök felvétele					
62	Likviditási célú hitelek, kölcsönök felvétele pénzügyi vállalkozástól					
63	Rövid lejáratú hitelek, kölcsönök felvétele pénzügyi vállalkozástól					
64	**Belföldi értékpapírok bevételei (65 +...+ 68)**					
65	Forgatási célú belföldi értékpapírok beváltása, értékesítése					
66	Éven belüli lejáratú belföldi értékpapírok kibocsátása					
67	Befektetési célú belföldi értékpapírok beváltása, értékesítése					
68	Éven túli lejáratú belföldi értékpapírok kibocsátása					
69	**Maradvány igénybevétele (70 + 71)**	**284 361 939**				**284 361 939**
70	Előző év költségvetési maradványának igénybevétele	284 361 939				284 361 939
71	Előző év vállalkozási maradványának igénybevétele					
72	**Belföldi finanszírozás bevételei (73 + ... + 75)**					
73	Államháztartáson belüli megelőlegezések					
74	Államháztartáson belüli megelőlegezések törlesztése					
75	Lekötött betétek megszüntetése					
76	**Külföldi finanszírozás bevételei (77+...+80)**					
77	Forgatási célú külföldi értékpapírok beváltása, értékesítése					
78	Befektetési célú külföldi értékpapírok beváltása, értékesítése					
79	Külföldi értékpapírok kibocsátása					
80	Külföldi hitelek, kölcsönök felvétele					
81	**Váltóbevételek**					
82	**Adóssághoz nem kapcsolódó származékos ügyletek bevételei**					
83	**FINANSZÍROZÁSI BEVÉTELEK ÖSSZESEN: (60 + 64+69+72+76+81+82)**	**284 361 939**				**284 361 939**
84	**KÖLTSÉGVETÉSI ÉS FINANSZÍROZÁSI BEVÉTELEK ÖSSZESEN: (59+83)**	**1 028 358 805**	**177 970 103**	**83 767 667**	**251 847 955**	**1 280 206 760**

9. melléklet az 5 / 2022. (III.07.) önkormányzati rendelethez

Tuzsér Nagyközségi Önkormányzat

Összes bevétel, kiadás módosítása

01'

01

Forintban!

Sor-szám	Előirányzat megnevezése	Eredeti előirányzat	I. sz. módosítás	II. sz. módosítás	Módosítások összesen	II.számú módosítás utáni előirányzat
A	B	C	D	E	J=(D+...+I)	K=(C+J)
	Kiadások					
1	**Működési költségvetés kiadásai (2+...+6)**	**529 679 752**	**43 376 382**	**72 625 128**	**116 001 510**	**645 681 262**
2	Személyi juttatások	282 030 000	27 796 000	41 523 000	69 319 000	351 349 000
3	Munkaadókat terhelő járulékok és szociális hozzájárulási adó	24 908 180	2 011 090	3 580 730	5 591 820	30 500 000
4	Dologi kiadások	157 283 110	21 919 292	28 021 398	49 940 690	207 223 800
5	Ellátottak pénzbeli juttatásai	14 150 000		-1 000 000	-1 000 000	13 150 000
6	Egyéb működési célú kiadások	51 308 462	-8 350 000	500 000	-7 850 000	43 458 462
7	- a 6-ból: - Előző évi elszámolásból származó befizetések	1 265 490				1 265 490
8	- Törvényi előíráson alapuló befizetések	20 342 456				20 342 456
9	- Egyéb elvonások, befizetések	1 200 516				1 200 516
10	- Garancia- és kezességvállalásból kifizetés ÁH-n belülre					
11	-Visszatérítendő támogatások, kölcsönök nyújtása ÁH-n belülre					
12	- Visszatérítendő támogatások, kölcsönök törlesztése ÁH-n belülre					
13	- Egyéb működési célú támogatások ÁH-n belülre	6 100 000				6 100 000
14	- Garancia és kezességvállalásból kifizetés ÁH-n kívülre					
15	- Visszatérítendő támogatások, kölcsönök nyújtása ÁH-n kívülre					
16	- Árkiegészítések, ártámogatások					
17	- Kamattámogatások					
18	- Egyéb működési célú támogatások államháztartáson kívülre	13 400 000	650 000	500 000	1 150 000	14 550 000
19	- Tartalékok	9 000 000	-9 000 000		-9 000 000	
20	- a 19-ből: - Általános tartalék	9 000 000	-9 000 000		-9 000 000	
21	- Céltartalék					
22	**Felhalmozási költségvetés kiadásai (23+25+27)**	**112 541 062**	**91 812 549**	**-2 651 986**	**89 160 563**	**201 701 625**
23	Beruházások	24 490 479	5 955 007	2 463 384	8 418 391	32 908 870
24	23-ból EU-s forrásból megvalósuló beruházás					
25	Felújítások	58 527 020	85 857 542	-5 115 370	80 742 172	139 269 192
26	25-ből EU-s forrásból megvalósuló felújítás					
27	Egyéb felhalmozási célú kiadások	29 523 563				29 523 563
28	27-ből - Garancia- és kezességvállalásból kifizetés ÁH-n belülre					
29	- Visszatérítendő támogatások, kölcsönök nyújtása ÁH-n belülre					
30	- Visszatérítendő támogatások, kölcsönök törlesztése ÁH-n belülre	29 523 563				29 523 563
31	- Egyéb felhalmozási célú támogatások ÁH-n belülre					
32	- Garancia- és kezességvállalásból kifizetés ÁH-n kívülre					
33	- Visszatérítendő támogatások, kölcsönök nyújtása ÁH-n kívülre					
34	- Lakástámogatás					
35	- Egyéb felhalmozási célú támogatások államháztartáson kívülre					
36	KÖLTSÉGVETÉSI KIADÁSOK ÖSSZESEN (1+22)	642 220 814	135 188 931	69 973 142	205 162 073	847 382 887

Tuzsér Nagyközségi Önkormányzat	01'
Összes bevétel, kiadás módosítása	01

Forintban!

Sor-szám	Előirányzat megnevezése	Eredeti előirányzat	I. sz. módosítás	II. sz. módosítás	Módosítások összesen	II.számú módosítás utáni előirányzat
A	B	C	D	E	J=(D+...+I)	K=(C+J)
37	**Hitel-, kölcsöntörlesztés államháztartáson kívülre (38+ ... + 40)**					
38	Hosszú lejáratú hitelek, kölcsönök törlesztése pénzügyi vállalkozásnak					
39	Likviditási célú hitelek, kölcsönök törlesztése pénzügyi vállalkozásnak					
40	Rövid lejáratú hitelek, kölcsönök törlesztése pénzügyi vállalkozásnak					
41	**Belföldi értékpapírok kiadásai (42+ ... + 47)**					
42	Forgatási célú belföldi értékpapírok vásárlása					
43	Befektetési célú belföldi értékpapírok vásárlása					
44	Kincstárjegyek beváltása					
45	Éven belüli lejáratú belföldi értékpapírok beváltása					
46	Belföldi kötvények beváltása					
47	Éven túli lejáratú belföldi értékpapírok beváltása					
48	**Belföldi finanszírozás kiadásai (49+ ... + 52)**	386 137 991	42 781 172	3 904 710	46 685 882	432 823 873
49	Államháztartáson belüli megelőlegezések folyósítása					
50	Államháztartáson belüli megelőlegezések visszafizetése	12 322 897				12 322 897
51	Központi, irányító szervi támogatás	373 815 094	42 781 172	3 904 710	46 685 882	420 500 976
52	Pénzeszközök lekötött betétként elhelyezése					
53	Pénzügyi lízing kiadásai					
54	**Külföldi finanszírozás kiadásai (54+ ... + 58)**					
55	Forgatási célú külföldi értékpapírok vásárlása					
56	Befektetési célú külföldi értékpapírok vásárlása					
57	Külföldi értékpapírok beváltása					
58	Hitelek, kölcsönök törlesztése külföldi kormányoknak nemz. szervezeteknek					
59	Hitelek, kölcsönök törlesztése külföldi pénzintézeteknek					
60	**Adóssághoz nem kapcsolódó származékos ügyletek**					
61	**Váltókiadások**					
62	FINANSZÍROZÁSI KIADÁSOK ÖSSZESEN: (37+41+48+53+59+60)	386 137 991	42 781 172	3 904 710	46 685 882	432 823 873
63	KIADÁSOK ÖSSZESEN: (36.+61)	1 028 358 805	177 970 103	73 877 852	251 847 955	1 280 206 760

Éves tervezett létszám előirányzat (fő)	18				18
Közfoglalkoztatottak létszáma (fő)	217	6		6	223

Tuzsér Nagyközségi Önkormányzat	01
Kötelező feladtok bevételeinek, kiadásainak módosítása	02

Forintban!

Sor-szám	Előirányzat megnevezése	Eredeti előirányzat	I. sz. módosítás	II. sz. módosítás	Módosítások összesen	II.számú módosítás utáni előirányzat
A	B	C	D	E	J=(D+...+I)	K=(C+J)
		Bevételek				
1	**Működési célú támogatások államháztartáson belülről (10+...+11+...+14)**	**554 165 866**	**70 826 196**	**36 031 738**	**106 857 934**	**661 023 800**
2	Helyi önkormányzatok működésének általános támogatása	110 627 226				110 627 226
3	Önkormányzatok egyes köznevelési feladatainak támogatása	133 019 690	1 458 450	-1 192 300	266 150	133 285 840
4	Önkormányzatok szociális és gyermekjóléti feladatainak támogatása					
5	Önkormányzatok gyermekétkeztetési feladatainak támogatása	70 278 273	-68 400	-1 502 235	-1 570 635	68 707 638
6	Önkormányzatok kulturális feladatainak támogatása	7 805 251				7 805 251
7	Működési célú kvi támogatások és kiegészítő támogatások	3 610 011	33 227 854	12 584 350	45 812 204	49 422 215
8	Elszámolásból származó bevételek					
9	Elvonások és befizetések bevételei					
10	*Önkormányzat működési támogatásai (2+...+9)*	*325 340 451*	*34 617 904*	*9 889 815*	*44 507 719*	*369 848 170*
11	Működési célú garancia- és kezességvállalásból megtérülések					
12	Működési célú visszatérítendő támogatások, kölcsönök visszatérülése					
13	Működési célú visszatérítendő támogatások, kölcsönök igénybevétele					
14	Egyéb működési célú támogatások bevételei	228 825 415	36 208 292	26 141 923	62 350 215	291 175 630
15	14-ből EU-s támogatás					
16	**Felhalmozási célú támogatások államháztartáson belülről (17+...+21)**					
17	Felhalmozási célú önkormányzati támogatások					
18	Felhalmozási célú garancia- és kezességvállalásból megtérülések					
19	Felhalmozási célú visszatérítendő támogatások, kölcsönök visszatérülése					
20	Felhalmozási célú visszatérítendő támogatások, kölcsönök igénybevétele					
21	Egyéb felhalmozási célú támogatások bevételei					
22	21-ből EU-s támogatás					
23	**Közhatalmi bevételek (24+...+30)**	**177 700 000**		**30 716 114**	**30 716 114**	**208 416 114**
24	Építményadó	17 500 000		1 069 556	1 069 556	18 569 556
25	Idegenforgalmi adó					
26	Iparűzési adó	160 000 000		29 246 558	29 246 558	189 246 558
27	Talajterhelési díj					
28	Gépjárműadó					
29	Telekadó					
30	Egyéb közhatalmi bevételek	200 000		400 000	400 000	600 000
31	**Működési bevételek (32+...+ 42)**	**12 081 000**	**8 310 000**	**330 000**	**8 640 000**	**20 721 000**
32	Készletértékesítés ellenértéke		3 000 000		3 000 000	3 000 000
33	Szolgáltatások ellenértéke	4 720 000				4 720 000
34	Közvetített szolgáltatások értéke	200 000		300 000	300 000	500 000
35	Tulajdonosi bevételek	5 500 000	4 500 000		4 500 000	10 000 000
36	Ellátási díjak					
37	Kiszámlázott általános forgalmi adó	1 656 000	810 000		810 000	2 466 000
38	Általános forgalmi adó visszatérítése					
39	Kamatbevételek és más nyereségjellegű bevételek					
40	Egyéb pénzügyi műveletek bevételei					
41	Biztosító által fizetett kártérítés					
42	Egyéb működési bevételek	5 000		30 000	30 000	35 000
43	**Felhalmozási bevételek (44+...+48)**					
44	Immateriális javak értékesítése					
45	Ingatlanok értékesítése					
46	Egyéb tárgyi eszközök értékesítése					
47	Részesedések értékesítése					
48	Részesedések megszüneséhez kapcsolódó bevételek					

Tuzsér Nagyközségi Önkormányzat	01
Kötelező feladtok bevételeinek, kiadásainak módosítása	02

Forintban!

Sor-szám	Előirányzat megnevezése	Eredeti előirányzat	I. sz. módosítás	II. sz. módosítás	Módosítások összesen	II.számú módosítás utáni előirányzat
A	B	C	D	E	J=(D+...+I)	K=(C+J)
49	**Működési célú átvett pénzeszközök (50+ ... + 52)**					
50	Működési célú garancia- és kezességvállalásból megtérülések ÁH-n kívülről					
51	Működési célú visszatérítendő támogatások, kölcsönök visszatér. ÁH-n kívülről					
52	Egyéb működési célú átvett pénzeszköz					
53	52-ből EU-s támogatás (közvetlen)					
54	**Felhalmozási célú átvett pénzeszközök (55+...+57)**					
55	Felhalm. célú garancia- és kezességvállalásból megtérülések ÁH-n kívülről					
56	Felhalm. célú visszatérítendő támogatások, kölcsönök visszatér. ÁH-n kívülről					
57	Egyéb felhalmozási célú átvett pénzeszköz					
58	57-ből EU-s támogatás (közvetlen)					
59	**KÖLTSÉGVETÉSI BEVÉTELEK ÖSSZESEN: (1+16+23+31+43+49+54)**	**743 946 866**	**79 136 196**	**67 077 852**	**146 214 048**	**890 160 914**
60	**Hitel-, kölcsönfelvétel államháztartáson kívülről (61+...+63)**					
61	Hosszú lejáratú hitelek, kölcsönök felvétele					
62	Likviditási célú hitelek, kölcsönök felvétele pénzügyi vállalkozástól					
63	Rövid lejáratú hitelek, kölcsönök felvétele pénzügyi vállalkozástól					
64	**Belföldi értékpapírok bevételei (65 +...+ 68)**					
65	Forgatási célú belföldi értékpapírok beváltása, értékesítése					
66	Éven belüli lejáratú belföldi értékpapírok kibocsátása					
67	Befektetési célú belföldi értékpapírok beváltása, értékesítése					
68	Éven túli lejáratú belföldi értékpapírok kibocsátása					
69	**Maradvány igénybevétele (70 + 71)**	**120 562 415**	**15 371 358**	**8 951 986**	**24 323 344**	**144 885 759**
70	Előző év költségvetési maradványának igénybevétele	120 562 415	15 371 358	8 951 986	24 323 344	144 885 759
71	Előző év vállalkozási maradványának igénybevétele					
72	**Belföldi finanszírozás bevételei (73 + ... + 75)**					
73	Államháztartáson belüli megelőlegezések					
74	Államháztartáson belüli megelőlegezések törlesztése					
75	Lekötött betétek megszüntetése					
76	**Külföldi finanszírozás bevételei (77+...+80)**					
77	Forgatási célú külföldi értékpapírok beváltása, értékesítése					
78	Befektetési célú külföldi értékpapírok beváltása, értékesítése					
79	Külföldi értékpapírok kibocsátása					
80	Külföldi hitelek, kölcsönök felvétele					
81	**Váltóbevételek**					
82	**Adósághoz nem kapcsolódó származékos ügyletek bevételei**					
83	**FINANSZÍROZÁSI BEVÉTELEK ÖSSZESEN: (60 + 64+69+72+76+81+82)**	**120 562 415**	**15 371 358**	**8 951 986**	**24 323 344**	**144 885 759**
84	**KÖLTSÉGVETÉSI ÉS FINANSZÍROZÁSI BEVÉTELEK ÖSSZESEN: (59+83)**	**864 509 281**	**94 507 554**	**76 029 838**	**170 537 392**	**1 035 046 673**

Tuzsér Nagyközségi Önkormányzat

Kötelező feladtok bevételeinek, kiadásainak módosítása

01

02

Forintban!

Sor-szám	Előirányzat megnevezése	Eredeti előirányzat	I. sz. módosítás	II. sz. módosítás	Módosítások összesen	II.számú módosítás utáni előirányzat
A	B	C	D	E	J=(D+...+I)	K=(C+J)
	Kiadások					
1	**Működési költségvetés kiadásai (2+...+6)**	**478 371 290**	**51 726 382**	**72 125 128**	**123 851 510**	**602 222 800**
2	Személyi juttatások	282 030 000	27 796 000	41 523 000	69 319 000	351 349 000
3	Munkaadókat terhelő járulékok és szociális hozzájárulási adó	24 908 180	2 011 090	3 580 730	5 591 820	30 500 000
4	Dologi kiadások	157 283 110	21 919 292	28 021 398	49 940 690	207 223 800
5	Ellátottak pénzbeli juttatásai	14 150 000		-1 000 000	-1 000 000	13 150 000
6	Egyéb működési célú kiadások					
7	- a 6-ból: - Előző évi elszámolásból származó befizetések					
8	- Törvényi előíráson alapuló befizetések					
9	- Egyéb elvonások, befizetések					
10	- Garancia- és kezességvállalásból kifizetés ÁH-n belülre					
11	-Visszatérítendő támogatások, kölcsönök nyújtása ÁH-n belülre					
12	- Visszatérítendő támogatások, kölcsönök törlesztése ÁH-n belülre					
13	- Egyéb működési célú támogatások ÁH-n belülre					
14	- Garancia és kezességvállalásból kifizetés ÁH-n kívülre					
15	- Visszatérítendő támogatások, kölcsönök nyújtása ÁH-n kívülre					
16	- Arkiegészítések, ártámogatások					
17	- Kamattámogatások					
18	- Egyéb működési célú támogatások államháztartáson kívülre					
19	- Tartalékok					
20	- a 19-ből: - Általános tartalék					
21	- Céltartalék					
22	**Felhalmozási költségvetés kiadásai (23+25+27)**					
23	Beruházások					
24	23-ból EU-s forrásból megvalósuló beruházás					
25	Felújítások					
26	25-ből EU-s forrásból megvalósuló felújítás					
27	Egyéb felhalmozási célú kiadások					
28	27-ből - Garancia- és kezességvállalásból kifizetés ÁH-n belülre					
29	- Visszatérítendő támogatások, kölcsönök nyújtása ÁH-n belülre					
30	- Visszatérítendő támogatások, kölcsönök törlesztése ÁH-n belülre					
31	- Egyéb felhalmozási célú támogatások ÁH-n belülre					
32	- Garancia- és kezességvállalásból kifizetés ÁH-n kívülre					
33	- Visszatérítendő támogatások, kölcsönök nyújtása ÁH-n kívülre					
34	- Lakástámogatás					
35	- Egyéb felhalmozási célú támogatások államháztartáson kívülre					
36	**KÖLTSEGVETÉSI KIADÁSOK ÖSSZESEN (1+22)**	**478 371 290**	**51 726 382**	**72 125 128**	**123 851 510**	**602 222 800**

Tuzsér Nagyközségi Önkormányzat	01
Kötelező feladtok bevételeinek, kiadásainak módosítása	02

Forintban!

Sor-szám	Előirányzat megnevezése	Eredeti előirányzat	I. sz. módosítás	II. sz. módosítás	Módosítások összesen	II.számú módosítás utáni előirányzat
A	B	C	D	E	J=(D+...+I)	K=(C+J)
37	**Hitel-, kölcsöntörlesztés államháztartáson kívülre (38+ ... + 40)**					
38	Hosszú lejáratú hitelek, kölcsönök törlesztése pénzügyi vállalkozásnak					
39	Likviditási célú hitelek, kölcsönök törlesztése pénzügyi vállalkozásnak					
40	Rövid lejáratú hitelek, kölcsönök törlesztése pénzügyi vállalkozásnak					
41	**Belföldi értékpapírok kiadásai (42+ ... + 47)**					
42	Forgatási célú belföldi értékpapírok vásárlása					
43	Befektetési célú belföldi értékpapírok vásárlása					
44	Kincstárjegyek beváltása					
45	Éven belüli lejáratú belföldi értékpapírok beváltása					
46	Belföldi kötvények beváltása					
47	Éven túli lejáratú belföldi értékpapírok beváltása					
48	**Belföldi finanszírozás kiadásai (49+ ... + 52)**	386 137 991	42 781 172	3 904 710	46 685 882	432 823 873
49	Államháztartáson belüli megelőlegezések folyósítása					
50	Államháztartáson belüli megelőlegezések visszafizetése	12 322 897				12 322 897
51	Központi, irányító szervi támogatás	373 815 094	42 781 172	3 904 710	46 685 882	420 500 976
52	Pénzeszközök lekötött betétként elhelyezése					
53	Pénzügyi lízing kiadásai					
54	**Külföldi finanszírozás kiadásai (54+ ... + 58)**					
55	Forgatási célú külföldi értékpapírok vásárlása					
56	Befektetési célú külföldi értékpapírok vásárlása					
57	Külföldi értékpapírok beváltása					
58	Hitelek, kölcsönök törlesztése külföldi kormányoknak nemz. szervezeteknek					
59	Hitelek, kölcsönök törlesztése külföldi pénzintézeteknek					
60	**Adóssághoz nem kapcsolódó származékos ügyletek**					
61	**Váltókiadások**					
62	FINANSZÍROZÁSI KIADÁSOK ÖSSZESEN: (37+41+48+53+59+60)	386 137 991	42 781 172	3 904 710	46 685 882	432 823 873
63	KIADÁSOK ÖSSZESEN: (36.+61)	864 509 281	94 507 554	76 029 838	170 537 392	1 035 046 673

Éves tervezett létszám előirányzat (fő)	18				18
Közfoglalkoztatottak létszáma (fő)	217	6		6	223

Tuzsér Nagyközségi Önkormányzat	01
Önként vállalt feladatok bevételeinek, kiadásainak módosítása	03

Forintban!

Sor-szám	Előirányzat megnevezése	Eredeti előirányzat	I. sz. módosítás	II. sz. módosítás	Módosítások összesen	II.számú módosítás utáni előirányzat
A	B	C	D	E	J=(D+...+I)	K=(C+J)
	Bevételek					
1	**Működési célú támogatások államháztartáson belülről (10+...+11+...+14)**					
2	Helyi önkormányzatok működésének általános támogatása					
3	Önkormányzatok egyes köznevelési feladatainak támogatása					
4	Önkormányzatok szociális és gyermekjóléti feladatainak támogatása					
5	Önkormányzatok gyermekétkeztetési feladatainak támogatása					
6	Önkormányzatok kulturális feladatainak támogatása					
7	Működési célú kvi támogatások és kiegészítő támogatások					
8	Elszámolásból származó bevételek					
9	Elvonások és befizetések bevételei					
10	*Önkormányzat működési támogatásai (2+...+9)*					
11	Működési célú garancia- és kezességvállalásból megtérülések					
12	Működési célú visszatéritendő támogatások, kölcsönök visszatérülése					
13	Működési célú visszatéritendő támogatások, kölcsönök igénybevétele					
14	Egyéb működési célú támogatások bevételei					
15	14-ből EU-s támogatás					
16	**Felhalmozási célú támogatások államháztartáson belülről (17+...+21)**		95 336 549		95 336 549	95 336 549
17	Felhalmozási célú önkormányzati támogatások					
18	Felhalmozási célú garancia- és kezességvállalásból megtérülések					
19	Felhalmozási célú visszatéritendő támogatások, kölcsönök visszatérülése					
20	Felhalmozási célú visszatéritendő támogatások, kölcsönök igénybevétele					
21	Egyéb felhalmozási célú támogatások bevételei		95 336 549		95 336 549	95 336 549
22	21-ből EU-s támogatás					
23	**Közhatalmi bevételek (24+...+30)**					
24	Épitményadó					
25	Idegenforgalmi adó					
26	Iparűzési adó					
27	Talajterhelési díj					
28	Gépjárműadó					
29	Telekadó					
30	Egyéb közhatalmi bevételek					
31	**Működési bevételek (32+...+ 42)**					
32	Készletértékesítés ellenértéke					
33	Szolgáltatások ellenértéke					
34	Közvetitett szolgáltatások értéke					
35	Tulajdonosi bevételek					
36	Ellátási díjak					
37	Kiszámlázott általános forgalmi adó					
38	Általános forgalmi adó visszatéritése					
39	Kamatbevételek és más nyereségjellegű bevételek					
40	Egyéb pénzügyi műveletek bevételei					
41	Biztosító által fizetett kártérítés					
42	Egyéb működési bevételek					
43	**Felhalmozási bevételek (44+...+48)**		**3 497 358**	**800 000**	**4 297 358**	**4 297 358**
44	Immateriális javak értékesítése					
45	Ingatlanok értékesítése		3 497 358	800 000	4 297 358	4 297 358
46	Egyéb tárgyi eszközök értékesítése					
47	Részesedések értékesítése					
48	Részesedések megszűnéséhez kapcsolódó bevételek					

Tuzsér Nagyközségi Önkormányzat	01
Önként vállalt feladatok bevételeinek, kiadásainak módosítása	03

Forintban!

Sor-szám	Előirányzat megnevezése	Eredeti előirányzat	I. sz. módosítás	II. sz. módosítás	Módosítások összesen	II.számú módosítás utáni előirányzat
A	B	C	D	E	J=(D+...+I)	K=(C+J)
49	**Működési célú átvett pénzeszközök (50+ ... + 52)**	50 000		6 000 000	6 000 000	6 050 000
50	Működési célú garancia- és kezességvállalásból megtérülések AH-n kívülről					
51	Működési célú visszatérítendő támogatások, kölcsönök visszatér. ÁH-n kívülről	50 000		6 000 000	6 000 000	6 050 000
52	Egyéb működési célú átvett pénzeszköz					
53	52-ből EU-s támogatás (közvetlen)					
54	**Felhalmozási célú átvett pénzeszközök (55+...+57)**					
55	Felhalm. célú garancia- és kezességvállalásból megtérülések AH-n kívülről					
56	Felhalm. célú visszatérítendő támogatások, kölcsönök visszatér. AH-n kívülről					
57	Egyéb felhalmozási célú átvett pénzeszköz					
58	57-ből EU-s támogatás (közvetlen)					
59	**KÖLTSÉGVETÉSI BEVÉTELEK ÖSSZESEN: (1+16+23+31+43+49+54)**	50 000	98 833 907	6 800 000	105 633 907	105 683 907
60	**Hitel-, kölcsönfelvétel államháztartáson kívülről (61+...+63)**					
61	Hosszú lejáratú hitelek, kölcsönök felvétele					
62	Likviditási célú hitelek, kölcsönök felvétele pénzügyi vállalkozástól					
63	Rövid lejáratú hitelek, kölcsönök felvétele pénzügyi vállalkozástól					
64	**Belföldi értékpapírok bevételei (65 +...+ 68)**					
65	Forgatási célú belföldi értékpapírok beváltása, értékesítése					
66	Éven belüli lejáratú belföldi értékpapírok kibocsátása					
67	Befektetési célú belföldi értékpapírok beváltása, értékesítése					
68	Éven túli lejáratú belföldi értékpapírok kibocsátása					
69	**Maradvány igénybevétele (70 + 71)**	163 799 524		-8 951 986	-24 323 344	139 476 180
70	Előző év költségvetési maradványának igénybevétele	163 799 524		-8 951 986	-24 323 344	139 476 180
71	Előző év vállalkozási maradványának igénybevétele					
72	**Belföldi finanszírozás bevételei (73 + ... + 75)**					
73	Államháztartáson belüli megelőlegezések					
74	Államháztartáson belüli megelőlegezések törlesztése					
75	Lekötött betétek megszűntetése					
76	**Külföldi finanszírozás bevételei (77+...+80)**					
77	Forgatási célú külföldi értékpapírok beváltása, értékesítése					
78	Befektetési célú külföldi értékpapírok beváltása, értékesítése					
79	Külföldi értékpapírok kibocsátása					
80	Külföldi hitelek, kölcsönök felvétele					
81	**Váltóbevételek**					
82	**Adóssághoz nem kapcsolódó származékos ügyletek bevételei**					
83	**FINANSZÍROZÁSI BEVÉTELEK ÖSSZESEN: (60 + 64+69+72+76+81+82)**	163 799 524		-8 951 986	-24 323 344	139 476 180
84	**KÖLTSÉGVETÉSI ÉS FINANSZÍROZÁSI BEVÉTELEK ÖSSZESEN: (59+83)**	163 849 524	98 833 907	-2 151 986	81 310 563	245 160 087

Tuzsér Nagyközségi Önkormányzat	01
Önként vállalt feladatok bevételeinek, kiadásainak módosítása	03

Forintban!

Sor-szám	Előirányzat megnevezése	Eredeti előirányzat	I. sz. módosítás	II. sz. módosítás	Módosítások összesen	II.számú módosítás utáni előirányzat
A	B	C	D	E	J=(D+...+I)	K=(C+J)
	Kiadások					
1	**Működési költségvetés kiadásai (2+...+6)**	**51 308 462**	**-8 350 000**	**500 000**	**-7 850 000**	**43 458 462**
2	Személyi juttatások					
3	Munkaadókat terhelő járulékok és szociális hozzájárulási adó					
4	Dologi kiadások					
5	Ellátottak pénzbeli juttatásai					
6	Egyéb működési célú kiadások	51 308 462	-8 350 000	500 000	-7 850 000	43 458 462
7	- a 6-ból: - Előző évi elszámolásból származó befizetések	1 265 490				1 265 490
8	- Törvényi előíráson alapuló befizetések	20 342 456				20 342 456
9	- Egyéb elvonások, befizetések	1 200 516				1 200 516
10	- Garancia- és kezességvállalásból kifizetés ÁH-n belülre					
11	-Visszatérítendő támogatások, kölcsönök nyújtása ÁH-n belülre					
12	- Visszatérítendő támogatások, kölcsönök törlesztése ÁH-n belülre					
13	- Egyéb működési célú támogatások ÁH-n belülre	6 100 000				6 100 000
14	- Garancia és kezességvállalásból kifizetés AH-n kívülre					
15	- Visszatérítendő támogatások, kölcsönök nyújtása ÁH-n kívülre					
16	- Árkiegészítések, ártámogatások					
17	- Kamattámogatások					
18	- Egyéb működési célú támogatások államháztartáson kívülre	13 400 000	650 000	500 000	1 150 000	14 550 000
19	- Tartalékok	9 000 000	-9 000 000		-9 000 000	
20	- a 19-ből: - Általános tartalék	9 000 000	-9 000 000		-9 000 000	
21	- Céltartalék					
22	**Felhalmozási költségvetés kiadásai (23+25+27)**	**112 541 062**	**91 812 549**	**-2 651 986**	**89 160 563**	**201 701 625**
23	Beruházások	24 490 479	5 955 007	2 463 384	8 418 391	32 908 870
24	23-ból EU-s forrásból megvalósuló beruházás					
25	Felújítások	58 527 020	85 857 542	-5 115 370	80 742 172	139 269 192
26	25-ből EU-s forrásból megvalósuló felújítás					
27	Egyéb felhalmozási célú kiadások	29 523 563				29 523 563
28	27-ből - Garancia- és kezességvállalásból kifizetés ÁH-n belülre					
29	- Visszatérítendő támogatások, kölcsönök nyújtása AH-n belülre					
30	- Visszatérítendő támogatások, kölcsönök törlesztése ÁH-n belülre	29 523 563				29 523 563
31	- Egyéb felhalmozási célú támogatások ÁH-n belülre					
32	- Garancia- és kezességvállalásból kifizetés ÁH-n kívülre					
33	- Visszatérítendő támogatások, kölcsönök nyújtása ÁH-n kívülre					
34	- Lakástámogatás					
35	- Egyéb felhalmozási célú támogatások államháztartáson kívülre					
36	KÖLTSÉGVETÉSI KIADÁSOK ÖSSZESEN (1+22)	**163 849 524**	**83 462 549**	**-2 151 986**	**81 310 563**	**245 160 087**

Tuzsér Nagyközségi Önkormányzat	01
Önként vállalt feladatok bevételeinek, kiadásainak módosítása	03

Forintban!

Sor-szám	Előirányzat megnevezése	Eredeti előirányzat	I. sz. módosítás	II. sz. módosítás	Módosítások összesen	II.számú módosítás utáni előirányzat
A	B	C	D	E	J=(D+...+I)	K=(C+J)
37	**Hitel-, kölcsöntörlesztés államháztartáson kívülre (38+ ... + 40)**					
38	Hosszú lejáratú hitelek, kölcsönök törlesztése pénzügyi vállalkozásnak					
39	Likviditási célú hitelek, kölcsönök törlesztése pénzügyi vállalkozásnak					
40	Rövid lejáratú hitelek, kölcsönök törlesztése pénzügyi vállalkozásnak					
41	**Belföldi értékpapírok kiadásai (42+ ... + 47)**					
42	Forgatási célú belföldi értékpapírok vásárlása					
43	Befektetési célú belföldi értékpapírok vásárlása					
44	Kincstárjegyek beváltása					
45	Éven belüli lejáratú belföldi értékpapírok beváltása					
46	Belföldi kötvények beváltása					
47	Éven túli lejáratú belföldi értékpapírok beváltása					
48	**Belföldi finanszírozás kiadásai (49+ ... + 52)**					
49	Államháztartáson belüli megelőlegezések folyósítása					
50	Államháztartáson belüli megelőlegezések visszafizetése					
51	Központi, irányító szervi támogatás					
52	Pénzeszközök lekötött betétként elhelyezése					
53	Pénzügyi lízing kiadásai					
54	**Külföldi finanszírozás kiadásai (54+ ... + 58)**					
55	Forgatási célú külföldi értékpapírok vásárlása					
56	Befektetési célú külföldi értékpapírok vásárlása					
57	Külföldi értékpapírok beváltása					
58	Hitelek, kölcsönök törlesztése külföldi kormányoknak nemz. szervezeteknek					
59	Hitelek, kölcsönök törlesztése külföldi pénzintézeteknek					
60	**Adóssághoz nem kapcsolódó származékos ügyletek**					
61	**Váltókiadások**					
62	FINANSZÍROZÁSI KIADÁSOK ÖSSZESEN: (37+41+48+53+59+60)					
63	KIADÁSOK ÖSSZESEN: (36.+61)	163 849 524	83 462 549	-2 151 986	81 310 563	245 160 087

Éves tervezett létszám előirányzat (fő)					
Közfoglalkoztatottak létszáma (fő)					

Tuzsér Nagyközségi Önkormányzat	01
Államigazgatási feladatok bevételeinek, kiadásainak módosítása	04

Forintban!

Sor-szám	Előirányzat megnevezése	Eredeti előirányzat	I. sz. módosítás	Módosítások összesen	II.számú módosítás utáni előirányzat
A	B	C	D	J=(D+...+I)	K=(C+J)
	Kiadások				
1	**Működési költségvetés kiadásai (2+...+6)**				
2	Személyi juttatások				
3	Munkaadókat terhelő járulékok és szociális hozzájárulási adó				
4	Dologi kiadások				
5	Ellátottak pénzbeli juttatásai				
6	Egyéb működési célú kiadások				
7	- a 6-ból: - Előző évi elszámolásból származó befizetések				
8	- Törvényi előíráson alapuló befizetések				
9	- Egyéb elvonások, befizetések				
10	- Garancia- és kezességvállalásból kifizetés ÁH-n belülre				
11	-Visszatérítendő támogatások, kölcsönök nyújtása ÁH-n belülre				
12	- Visszatérítendő támogatások, kölcsönök törlesztése ÁH-n belülre				
13	- Egyéb működési célú támogatások ÁH-n belülre				
14	- Garancia és kezességvállalásból kifizetés ÁH-n kívülre				
15	- Visszatérítendő támogatások, kölcsönök nyújtása ÁH-n kívülre				
16	- Árkiegészítések, ártámogatások				
17	- Kamattámogatások				
18	- Egyéb működési célú támogatások államháztartáson kívülre				
19	- Tartalékok				
20	- a 19-ből: - Általános tartalék				
21	- Céltartalék				
22	**Felhalmozási költségvetés kiadásai (23+25+27)**				
23	Beruházások				
24	23-ból EU-s forrásból megvalósuló beruházás				
25	Felújítások				
26	25-ből EU-s forrásból megvalósuló felújítás				
27	Egyéb felhalmozási célú kiadások				
28	27-ből - Garancia- és kezességvállalásból kifizetés ÁH-n belülre				
29	- Visszatérítendő támogatások, kölcsönök nyújtása ÁH-n belülre				
30	- Visszatérítendő támogatások, kölcsönök törlesztése ÁH-n belülre				
31	- Egyéb felhalmozási célú támogatások ÁH-n belülre				
32	- Garancia- és kezességvállalásból kifizetés ÁH-n kívülre				
33	- Visszatérítendő támogatások, kölcsönök nyújtása ÁH-n kívülre				
34	- Lakástámogatás				
35	- Egyéb felhalmozási célú támogatások államháztartáson kívülre				
36	KÖLTSÉGVETÉSI KIADÁSOK ÖSSZESEN (1+22)				

Tuzsér Nagyközségi Önkormányzat	01
Államigazgatási feladatok bevételeinek, kiadásainak módosítása	04

Forintban!

Sor-szám	Előirányzat megnevezése	Eredeti előirányzat	I. sz. módosítás	Módosítások összesen	II.számú módosítás utáni előirányzat
A	B	C	D	J=(D+...+I)	K=(C+J)
49	**Működési célú átvett pénzeszközök (50+ ... + 52)**				
50	Működési célú garancia- és kezességvállalásból megtérülések ÁH-n kívülről				
51	Működési célú visszatéritendő támogatások, kölcsönök visszatér. ÁH-n kívülről				
52	Egyéb működési célú átvett pénzeszköz				
53	52-ből EU-s támogatás (közvetlen)				
54	**Felhalmozási célú átvett pénzeszközök (55+...+57)**				
55	Felhalm. célú garancia- és kezességvállalásból megtérülések ÁH-n kívülről				
56	Felhalm. célú visszatéritendő támogatások, kölcsönök visszatér. ÁH-n kívülről				
57	Egyéb felhalmozási célú átvett pénzeszköz				
58	57-ből EU-s támogatás (közvetlen)				
59	**KÖLTSÉGVETÉSI BEVÉTELEK ÖSSZESEN: (1+16+23+31+43+49+54)**				
60	**Hitel-, kölcsönfelvétel államháztartáson kívülről (61+...+63)**				
61	Hosszú lejáratú hitelek, kölcsönök felvétele				
62	Likviditási célú hitelek, kölcsönök felvétele pénzügyi vállalkozástól				
63	Rövid lejáratú hitelek, kölcsönök felvétele pénzügyi vállalkozástól				
64	**Belföldi értékpapírok bevételei (65 +...+ 68)**				
65	Forgatási célú belföldi értékpapírok beváltása, értékesítése				
66	Éven belüli lejáratú belföldi értékpapírok kibocsátása				
67	Befektetési célú belföldi értékpapírok beváltása, értékesítése				
68	Éven túli lejáratú belföldi értékpapírok kibocsátása				
69	**Maradvány igénybevétele (70 + 71)**				
70	Előző év költségvetési maradványának igénybevétele				
71	Előző év vállalkozási maradványának igénybevétele				
72	**Belföldi finanszírozás bevételei (73 + ... + 75)**				
73	Államháztartáson belüli megelőlegezések				
74	Államháztartáson belüli megelőlegezések törlesztése				
75	Lekötött betétek megszüntetése				
76	**Külföldi finanszírozás bevételei (77+...+80)**				
77	Forgatási célú külföldi értékpapírok beváltása, értékesítése				
78	Befektetési célú külföldi értékpapírok beváltása, értékesítése				
79	Külföldi értékpapírok kibocsátása				
80	Külföldi hitelek, kölcsönök felvétele				
81	**Váltóbevételek**				
82	**Adóssághoz nem kapcsolódó származékos ügyletek bevételei**				
83	**FINANSZÍROZÁSI BEVÉTELEK ÖSSZESEN: (60 + 64+69+72+76+81+82)**				
84	**KÖLTSÉGVETÉSI ÉS FINANSZÍROZÁSI BEVÉTELEK ÖSSZESEN: (59+83)**				

Tuzsér Nagyközségi Önkormányzat	01
Államigazgatási feladatok bevételeinek, kiadásainak módosítása	04

Forintban!

Sor-szám	Előirányzat megnevezése	Eredeti előirányzat	I. sz. módosítás	Módosítások összesen	II.számú módosítás utáni előirányzat
A	B	C	D	J=(D+...+I)	K=(C+J)
	Bevételek				
1	**Működési célú támogatások államháztartáson belülről (10+...+14)**				
2	Helyi önkormányzatok működésének általános támogatása				
3	Önkormányzatok egyes köznevelési feladatainak támogatása				
4	Önkormányzatok szociális és gyermekjóléti feladatainak támogatása				
5	Önkormányzatok gyermekétkeztetési feladatainak támogatása				
6	Önkormányzatok kulturális feladatainak támogatása				
7	Működési célú kvi támogatások és kiegészítő támogatások				
8	Elszámolásból származó bevételek				
9	Elvonások és befizetések bevételei				
10	*Önkormányzat működési támogatásai (2+...+9)*				
11	Működési célú garancia- és kezességvállalásból megtérülések				
12	Működési célú visszatérítendő támogatások, kölcsönök visszatérülése				
13	Működési célú visszatérítendő támogatások, kölcsönök igénybevétele				
14	Egyéb működési célú támogatások bevételei				
15	14-ből EU-s támogatás				
16	**Felhalmozási célú támogatások államháztartáson belülről (17+...+21)**				
17	Felhalmozási célú önkormányzati támogatások				
18	Felhalmozási célú garancia- és kezességvállalásból megtérülések				
19	Felhalmozási célú visszatérítendő támogatások, kölcsönök visszatérülése				
20	Felhalmozási célú visszatérítendő támogatások, kölcsönök igénybevétele				
21	Egyéb felhalmozási célú támogatások bevételei				
22	21-ből EU-s támogatás				
23	**Közhatalmi bevételek (24+...+30)**				
24	Építményadó				
25	Idegenforgalmi adó				
26	Iparűzési adó				
27	Talajterhelési díj				
28	Gépjárműadó				
29	Telekadó				
30	Egyéb közhatalmi bevételek				
31	**Működési bevételek (32+...+ 42)**				
32	Készletértékesítés ellenértéke				
33	Szolgáltatások ellenértéke				
34	Közvetített szolgáltatások értéke				
35	Tulajdonosi bevételek				
36	Ellátási díjak				
37	Kiszámlázott általános forgalmi adó				
38	Általános forgalmi adó visszatérítése				
39	Kamatbevételek és más nyereségjellegű bevételek				
40	Egyéb pénzügyi műveletek bevételei				
41	Biztosító által fizetett kártérítés				
42	Egyéb működési bevételek				
43	**Felhalmozási bevételek (44+...+48)**				
44	Immateriális javak értékesítése				
45	Ingatlanok értékesítése				
46	Egyéb tárgyi eszközök értékesítése				
47	Részesedések értékesítése				
48	Részesedések megszüneséhez kapcsolódó bevételek				

Tuzsér Nagyközségi Önkormányzat	01
Államigazgatási feladatok bevételeinek, kiadásainak módosítása	04

Forintban!

Sor-szám	Előirányzat megnevezése	Eredeti előirányzat	I. sz. módosítás	Módosítások összesen	II.számú módosítás utáni előirányzat
A	B	C	D	J=(D+...+I)	K=(C+J)
37	**Hitel-, kölcsöntörlesztés államháztartáson kívülre (38+ ... + 40)**				
38	Hosszú lejáratú hitelek, kölcsönök törlesztése pénzügyi vállalkozásnak				
39	Likviditási célú hitelek, kölcsönök törlesztése pénzügyi vállalkozásnak				
40	Rövid lejáratú hitelek, kölcsönök törlesztése pénzügyi vállalkozásnak				
41	**Belföldi értékpapírok kiadásai (42+ ... + 47)**				
42	Forgatási célú belföldi értékpapírok vásárlása				
43	Befektetési célú belföldi értékpapírok vásárlása				
44	Kincstárjegyek beváltása				
45	Éven belüli lejáratú belföldi értékpapírok beváltása				
46	Belföldi kötvények beváltása				
47	Éven túli lejáratú belföldi értékpapírok beváltása				
48	**Belföldi finanszírozás kiadásai (49+ ... + 52)**				
49	Államháztartáson belüli megelőlegezések folyósítása				
50	Államháztartáson belüli megelőlegezések visszafizetése				
51	Központi, irányító szervi támogatás				
52	Pénzeszközök lekötött betétként elhelyezése				
53	Pénzügyi lízing kiadásai				
54	**Külföldi finanszírozás kiadásai (54+ ... + 58)**				
55	Forgatási célú külföldi értékpapírok vásárlása				
56	Befektetési célú külföldi értékpapírok vásárlása				
57	Külföldi értékpapírok beváltása				
58	Hitelek, kölcsönök törlesztése külföldi kormányoknak nemz. szervezeteknek				
59	Hitelek, kölcsönök törlesztése külföldi pénzintézeteknek				
60	**Adóssághoz nem kapcsolódó származékos ügyletek**				
61	**Váltókiadások**				
62	FINANSZÍROZÁSI KIADÁSOK ÖSSZESEN: (37+41+48+53+59+60)				
63	KIADÁSOK ÖSSZESEN: (36.+61)				

Éves tervezett létszám előirányzat (fő)					
Közfoglalkoztatottak létszáma (fő)					

Tuzséri Közös Önkormányzati Hivatal	02
Összes bevétel, kiadás	01

Forintban!

Sor-szám	Bevételi jogcím	Eredeti előirányzat	I. sz. módosítás	II. sz. módosítás	Módosítások összesen	II.számú módosítás utáni előirányzat
A	B	C	D	E	J=(D+...+I)	K=(C+J)
		Bevételek				
1	**Működési bevételek (2+...+12)**					
2	Készletértékesítés ellenértéke					
3	Szolgáltatások ellenértéke					
4	Közvetített szolgáltatások értéke					
5	Tulajdonosi bevételek					
6	Ellátási díjak					
7	Kiszámlázott általános forgalmi adó					
8	Általános forgalmi adó visszatérülése					
9	Kamatbevételek					
10	Egyéb pénzügyi műveletek bevételei					
11	Biztosító által fizetett kártérítés					
12	Egyéb működési bevételek					
13	**Működési célú támogatások államháztartáson belülről (14+...+16)**	**2 139 196**	**2 385 476**	**1 099 247**	**3 484 723**	**5 623 919**
14	Elvonások és befizetések bevételei					
15	Működési célú visszatérítendő támogatások, kölcsönök visszatérülése					
16	Egyéb működési célú támogatások bevételei	2 139 196	2 385 476	1 099 247	3 484 723	5 623 919
17	16-ból EU támogatás					
18	**Közhatalmi bevételek**	**50 000**		10 000	10 000	60 000
19	**Felhalmozási célú támogatások államháztartáson belülről (20+...+22)**					
20	Felhalmozási célú önkormányzati támogatások					
21	Felhalmozási célú visszatérítendő támogatások, kölcsönök visszatérülése					
22	Egyéb felhalmozási célú támogatások bevételei					
23	22-ből EU-s támogatás					
24	**Felhalmozási bevételek (25+...+27)**					
25	Immateriális javak értékesítése					
26	Ingatlanok értékesítése					
27	Egyéb tárgyi eszközök értékesítése					
28	**Működési célú átvett pénzeszközök**					
29	**Felhalmozási célú átvett pénzeszközök**					
30	**Költségvetési bevételek összesen (1+13+18+19+24+28+29)**	**2 189 196**	**2 385 476**	**1 109 247**	**3 494 723**	**5 683 919**
31	**Finanszírozási bevételek (32+...+34)**	**132 100 804**	**3 560 172**	**2 215 611**	**5 775 783**	**137 876 587**
32	Előző évi költségvetési maradvány igénybevétele	424 605				424 605
33	Előző évi vállalkozási maradvány igénybevétele					
34	Irányító szervi (önkormányzati) támogatás (intézményfinanszírozás)	131 676 199	3 560 172	2 215 611	5 775 783	137 451 982
35	**BEVÉTELEK ÖSSZESEN: (30+31)**	**134 290 000**	**5 945 648**	**3 324 858**	**9 270 506**	**143 560 506**
		Kiadások				
1	**Működési költségvetés kiadásai (2+...+6)**	**130 480 000**	**5 945 648**	**3 324 858**	**9 270 506**	**139 750 506**
2	Személyi juttatások	94 813 000	4 479 506	1 570 000	6 049 506	100 862 506
3	Munkaadókat terhelő járulékok és szociális hozzájárulási adó	13 809 000	436 142	354 858	791 000	14 600 000
4	Dologi kiadások	21 858 000	1 030 000	1 400 000	2 430 000	24 288 000
5	Ellátottak pénzbeli juttatásai					
6	Egyéb működési célú kiadások					
7	**Felhalmozási költségvetés kiadásai (8+...+10)**	**3 810 000**				**3 810 000**
8	Beruházások	3 810 000				3 810 000
9	Felújítások					
10	Egyéb felhalmozási célú kiadások					
11	10-ből EU-s támogatásból megvalósuló programok, projektek kiadása					
12	**Finanszírozási kiadások**					
13	**KIADÁSOK ÖSSZESEN: (7+12)**	**134 290 000**	**5 945 648**	**3 324 858**	**9 270 506**	**143 560 506**

Éves tervezett létszám előirányzat (fő)	18					18
Közfoglalkoztatottak létszáma (fő)						

Tuzséri Közös Önkormányzati Hivatal	02
Kötelező feladtok bevételeinek, kiadásainak módosítása	02

Forintban!

Sor-szám	Bevételi jogcím	Eeredeti előirányzat	I. sz. módosítás	Módosítások összesen	II.számú módosítás utáni előirányzat
A	B	C	D	J=(D+...+I)	K=(C+J)
	Bevételek				
1	**Működési bevételek (2+...+12)**				
2	Készletértékesítés ellenértéke				
3	Szolgáltatások ellenértéke				
4	Közvetitett szolgáltatások értéke				
5	Tulajdonosi bevételek				
6	Ellátási díjak				
7	Kiszámlázott általános forgalmi adó				
8	Általános forgalmi adó visszatérülése				
9	Kamatbevételek				
10	Egyéb pénzügyi müveletek bevételei				
11	Biztosító által fizetett kártérítés				
12	Egyéb működési bevételek				
13	**Működési célú támogatások államháztartáson belülről (14+...+16)**				
14	Elvonások és befizetések bevételei				
15	Működési célú visszatérítendő támogatások, kölcsönök visszatérülése				
16	Egyéb működési célú támogatások bevételei				
17	16-ból EU támogatás				
18	**Közhatalmi bevételek**				
19	**Felhalmozási célú támogatások államháztartáson belülről (20+...+22)**				
20	Felhalmozási célú önkormányzati támogatások				
21	Felhalmozási célú visszatérítendő támogatások, kölcsönök visszatérülése				
22	Egyéb felhalmozási célú támogatások bevételei				
23	22-ből EU-s támogatás				
24	**Felhalmozási bevételek (25+...+27)**				
25	Immateriális javak értékesítése				
26	Ingatlanok értékesítése				
27	Egyéb tárgyi eszközök értékesítése				
28	**Működési célú átvett pénzeszközök**				
29	**Felhalmozási célú átvett pénzeszközök**				
30	**Költségvetési bevételek összesen (1+13+18+19+24+28+29)**				
31	**Finanszírozási bevételek (32+...+34)**				
32	Előző évi költségvetési maradvány igénybevétele				
33	Előző évi vállalkozási maradvány igénybevétele				
34	Irányító szervi (önkormányzati) támogatás (intézményfinanszírozás)				
35	**BEVÉTELEK ÖSSZESEN: (30+31)**				
	Kiadások				
1	**Működési költségvetés kiadásai (2+...+6)**				
2	Személyi juttatások				
3	Munkaadókat terhelő járulékok és szociális hozzájárulási adó				
4	Dologi kiadások				
5	Ellátottak pénzbeli juttatásai				
6	Egyéb működési célú kiadások				
7	**Felhalmozási költségvetés kiadásai (8+...+10)**				
8	Beruházások				
9	Felújítások				
10	Egyéb felhalmozási célú kiadások				
11	10-ből EU-s támogatásból megvalósuló programok, projektek kiadása				
12	**Finanszírozási kiadások**				
13	**KIADÁSOK ÖSSZESEN: (7+12)**				

Éves tervezett létszám előirányzat (fő)					
Közfoglalkoztatottak létszáma (fő)					

Tuzséri Közös Önkormányzati Hivatal	02
Önként vállalt feladatok bevételeinek, kiadásainak módosítása	03

Forintban!

Sor-szám	Bevételi jogcím	Eeredeti előirányzat	I. sz. módosítás	Módosítások összesen	II.számú módosítás utáni előirányzat
A	B	C	D	J=(D+...+I)	K=(C+J)
	Bevételek				
1	**Működési bevételek (2+...+12)**				
2	Készletértékesítés ellenértéke				
3	Szolgáltatások ellenértéke				
4	Közvetített szolgáltatások értéke				
5	Tulajdonosi bevételek				
6	Ellátási díjak				
7	Kiszámlázott általános forgalmi adó				
8	Általános forgalmi adó visszatérülése				
9	Kamatbevételek				
10	Egyéb pénzügyi műveletek bevételei				
11	Biztosító által fizetett kártérítés				
12	Egyéb működési bevételek				
13	**Működési célú támogatások államháztartáson belülről (14+...+16)**				
14	Elvonások és befizetések bevételei				
15	Működési célú visszatérítendő támogatások, kölcsönök visszatérülése				
16	Egyéb működési célú támogatások bevételei				
17	16-ból EU támogatás				
18	**Közhatalmi bevételek**				
19	**Felhalmozási célú támogatások államháztartáson belülről (20+...+22)**				
20	Felhalmozási célú önkormányzati támogatások				
21	Felhalmozási célú visszatérítendő támogatások, kölcsönök visszatérülése				
22	Egyéb felhalmozási célú támogatások bevételei				
23	22-ből EU-s támogatás				
24	**Felhalmozási bevételek (25+...+27)**				
25	Immateriális javak értékesítése				
26	Ingatlanok értékesítése				
27	Egyéb tárgyi eszközök értékesítése				
28	**Működési célú átvett pénzeszközök**				
29	**Felhalmozási célú átvett pénzeszközök**				
30	**Költségvetési bevételek összesen (1+13+18+19+24+28+29)**				
31	**Finanszírozási bevételek (32+...+34)**				
32	Előző évi költségvetési maradvány igénybevétele				
33	Előző évi vállalkozási maradvány igénybevétele				
34	Irányító szervi (önkormányzati) támogatás (intézményfinanszírozás)				
35	**BEVÉTELEK ÖSSZESEN: (30+31)**				
	Kiadások				
1	**Működési költségvetés kiadásai (2+...+6)**				
2	Személyi juttatások				
3	Munkaadókat terhelő járulékok és szociális hozzájárulási adó				
4	Dologi kiadások				
5	Ellátottak pénzbeli juttatásai				
6	Egyéb működési célú kiadások				
7	**Felhalmozási költségvetés kiadásai (8+...+10)**				
8	Beruházások				
9	Felújítások				
10	Egyéb felhalmozási célú kiadások				
11	10-ből EU-s támogatásból megvalósuló programok, projektek kiadása				
12	**Finanszírozási kiadások**				
13	**KIADÁSOK ÖSSZESEN: (7+12)**				

Éves tervezett létszám előirányzat (fő)					
Közfoglalkoztatottak létszáma (fő)					

Tuzséri Közös Önkormányzati Hivatal	02
Államigazgatási feladatok bevételeinek, kiadásainak módosítása	04

Forintban!

Sor-szám	Bevételi jogcím	Eeredeti előirányzat	I. sz. módosítás	II. sz. módosítás	Módosítások összesen	II.számú módosítás utáni előirányzat
A	B	C	D	E	J=(D+...+I)	K=(C+J)
		Bevételek				
1	**Működési bevételek (2+...+12)**					
2	Készletértékesítés ellenértéke					
3	Szolgáltatások ellenértéke					
4	Közvetített szolgáltatások értéke					
5	Tulajdonosi bevételek					
6	Ellátási díjak					
7	Kiszámlázott általános forgalmi adó					
8	Általános forgalmi adó visszatérülése					
9	Kamatbevételek					
10	Egyéb pénzügyi műveletek bevételei					
11	Biztosító által fizetett kártérítés					
12	Egyéb működési bevételek					
13	**Működési célú támogatások államháztartáson belülről (14+...+16)**	2 139 196	2 385 476	1 099 247	3 484 723	5 623 919
14	Elvonások és befizetések bevételei					
15	Működési célú visszatérítendő támogatások, kölcsönök visszatérülése					
16	Egyéb működési célú támogatások bevételei	2 139 196	2 385 476	1 099 247	3 484 723	5 623 919
17	16-ból EU támogatás					
18	**Közhatalmi bevételek**	50 000		10 000	10 000	60 000
19	**Felhalmozási célú támogatások államháztartáson belülről (20+...+22)**					
20	Felhalmozási célú önkormányzati támogatások					
21	Felhalmozási célú visszatérítendő támogatások, kölcsönök visszatérülése					
22	Egyéb felhalmozási célú támogatások bevételei					
23	22-ből EU-s támogatás					
24	**Felhalmozási bevételek (25+...+27)**					
25	Immateriális javak értékesítése					
26	Ingatlanok értékesítése					
27	Egyéb tárgyi eszközök értékesítése					
28	**Működési célú átvett pénzeszközök**					
29	**Felhalmozási célú átvett pénzeszközök**					
30	**Költségvetési bevételek összesen (1+13+18+19+24+28+29)**	2 189 196	2 385 476	1 109 247	3 494 723	5 683 919
31	**Finanszírozási bevételek (32+...+34)**	132 100 804	3 560 172	2 215 611	5 775 783	137 876 587
32	Előző évi költségvetési maradvány igénybevétele	424 605				424 605
33	Előző évi vállalkozási maradvány igénybevétele					
34	Irányító szervi (önkormányzati) támogatás (intézményfinanszírozás)	131 676 199	3 560 172	2 215 611	5 775 783	137 451 982
35	**BEVÉTELEK ÖSSZESEN: (30+31)**	134 290 000	5 945 648	3 324 858	9 270 506	143 560 506
		Kiadások				
1	**Működési költségvetés kiadásai (2+...+6)**	130 480 000	5 945 648	3 324 858	9 270 506	139 750 506
2	Személyi juttatások	94 813 000	4 479 506	1 570 000	6 049 506	100 862 506
3	Munkaadókat terhelő járulékok és szociális hozzájárulási adó	13 809 000	436 142	354 858	791 000	14 600 000
4	Dologi kiadások	21 858 000	1 030 000	1 400 000	2 430 000	24 288 000
5	Ellátottak pénzbeli juttatásai					
6	Egyéb működési célú kiadások					
7	**Felhalmozási költségvetés kiadásai (8+...+10)**	3 810 000				3 810 000
8	Beruházások	3 810 000				3 810 000
9	Felújítások					
10	Egyéb felhalmozási célú kiadások					
11	10-ből EU-s támogatásból megvalósuló programok, projektek kiadása					
12	**Finanszírozási kiadások**					
13	**KIADÁSOK ÖSSZESEN: (7+12)**	134 290 000	5 945 648	3 324 858	9 270 506	143 560 506

Éves tervezett létszám előirányzat (fő)	18				18
Közfoglalkoztatottak létszáma (fő)					

Tuzséri Lónyay Pálma Napköziotthonos Óvoda és Konyha	03
Összes bevétel, kiadás	01

Forintban!

Sor-szám	Bevételi jogcím	Eeredeti előirányzat	I. sz. módosítás	II. sz. módosítás	Módosítások összesen	II.számú módosítás utáni előirányzat
A	B	C	D	E	J=(D+...+I)	K=(C+J)
	Bevételek					
1	**Működési bevételek (2+...+12)**	**20 590 000**	**19 050 000**	**8 860 000**	**27 910 000**	**48 500 000**
2	Készletértékesítés ellenértéke					
3	Szolgáltatások ellenértéke	11 000 000	11 000 000	6 500 000	17 500 000	28 500 000
4	Közvetített szolgáltatások értéke	2 000 000	4 000 000	1 000 000	5 000 000	7 000 000
5	Tulajdonosi bevételek					
6	Ellátási díjak	3 000 000				3 000 000
7	Kiszámlázott általános forgalmi adó	4 590 000	4 050 000	1 360 000	5 410 000	10 000 000
8	Általános forgalmi adó visszatérülése					
9	Kamatbevételek					
10	Egyéb pénzügyi műveletek bevételei					
11	Biztosító által fizetett kártérítés					
12	Egyéb működési bevételek					
13	**Működési célú támogatások államháztartáson belülről (14+...+16)**					
14	Elvonások és befizetések bevételei					
15	Működési célú visszatérítendő támogatások, kölcsönök visszatérülése					
16	Egyéb működési célú támogatások bevételei					
17	16-ból EU támogatás					
18	**Közhatalmi bevételek**					
19	**Felhalmozási célú támogatások államháztartáson belülről (20+...+22)**					
20	Felhalmozási célú önkormányzati támogatások					
21	Felhalmozási célú visszatérítendő támogatások, kölcsönök visszatérülése					
22	Egyéb felhalmozási célú támogatások bevételei					
23	22-ből EU-s támogatás					
24	**Felhalmozási bevételek (25+...+27)**					
25	Immateriális javak értékesítése					
26	Ingatlanok értékesítése					
27	Egyéb tárgyi eszközök értékesítése					
28	**Működési célú átvett pénzeszközök**					
29	**Felhalmozási célú átvett pénzeszközök**					
30	**Költségvetési bevételek összesen (1+13+18+19+24+28+29)**	**20 590 000**	**19 050 000**	**8 860 000**	**27 910 000**	**48 500 000**
31	**Finanszírozási bevételek (32+...+34)**	**243 845 000**	**39 221 000**	**1 689 000**	**40 910 000**	**284 755 000**
32	Előző évi költségvetési maradvány igénybevétele	**1 706 105**				1 706 105
33	Előző évi vállalkozási maradvány igénybevétele					
34	Irányító szervi (önkormányzati) támogatás (intézményfinanszírozás)	**242 138 895**	39 221 000	1 689 000	40 910 000	283 048 895
35	**BEVÉTELEK ÖSSZESEN: (30+31)**	**264 435 000**	**58 271 000**	**10 549 000**	**68 820 000**	**333 255 000**
	Kiadások					
1	**Működési költségvetés kiadásai (2+...+6)**	262 149 000	**58 271 000**	**10 549 000**	**68 820 000**	**330 969 000**
2	Személyi juttatások	142 832 000	2 601 000	549 000	3 150 000	145 982 000
3	Munkaadókat terhelő járulékok és szociális hozzájárulási adó	19 350 000	340 000		340 000	19 690 000
4	Dologi kiadások	99 967 000	55 330 000	10 000 000	65 330 000	165 297 000
5	Ellátottak pénzbeli juttatásai					
6	Egyéb működési célú kiadások					
7	**Felhalmozási költségvetés kiadásai (8+...+10)**	**2 286 000**				**2 286 000**
8	Beruházások	2 286 000				2 286 000
9	Felújítások					
10	Egyéb felhalmozási célú kiadások					
11	10-ből EU-s támogatásból megvalósuló programok, projektek kiadása					
12	**Finanszírozási kiadások**					
13	**KIADÁSOK ÖSSZESEN: (7+12)**	**264 435 000**	**58 271 000**	**10 549 000**	**68 820 000**	**333 255 000**

Éves tervezett létszám előirányzat (fő)	34					34
Közfoglalkoztatottak létszáma (fő)						

Tuzséri Lónyay Pálma Napköziotthonos Óvoda és Konyha	03
Kötelező feladtok bevételeinek, kiadásainak módosítása	02

Forintban!

Sor-szám	Bevételi jogcím	Eeredeti előirányzat	I. sz. módosítás	II. sz. módosítás	Módosítások összesen	II.számú módosítás utáni előirányzat
A	B	C	D	E	J=(D+...+I)	K=(C+J)
		Bevételek				
1	**Működési bevételek (2+...+12)**	**20 590 000**	**19 050 000**	**8 860 000**	**27 910 000**	**48 500 000**
2	Készletértékesítés ellenértéke					
3	Szolgáltatások ellenértéke	11 000 000	11 000 000	6 500 000	17 500 000	28 500 000
4	Közvetített szolgáltatások értéke	2 000 000	4 000 000	1 000 000	5 000 000	7 000 000
5	Tulajdonosi bevételek					
6	Ellátási díjak	3 000 000				3 000 000
7	Kiszámlázott általános forgalmi adó	4 590 000	4 050 000	1 360 000	5 410 000	10 000 000
8	Általános forgalmi adó visszatérülése					
9	Kamatbevételek					
10	Egyéb pénzügyi műveletek bevételei					
11	Biztosító által fizetett kártérítés					
12	Egyéb működési bevételek					
13	**Működési célú támogatások államháztartáson belülről (14+...+16)**					
14	Elvonások és befizetések bevételei					
15	Működési célú visszatérítendő támogatások, kölcsönök visszatérülése					
16	Egyéb működési célú támogatások bevételei					
17	16-ból EU támogatás					
18	**Közhatalmi bevételek**					
19	**Felhalmozási célú támogatások államháztartáson belülről (20+...+22)**					
20	Felhalmozási célú önkormányzati támogatások					
21	Felhalmozási célú visszatérítendő támogatások, kölcsönök visszatérülése					
22	Egyéb felhalmozási célú támogatások bevételei					
23	22-ből EU-s támogatás					
24	**Felhalmozási bevételek (25+...+27)**					
25	Immateriális javak értékesítése					
26	Ingatlanok értékesítése					
27	Egyéb tárgyi eszközök értékesítése					
28	**Működési célú átvett pénzeszközök**					
29	**Felhalmozási célú átvett pénzeszközök**					
30	**Költségvetési bevételek összesen (1+13+18+19+24+28+29)**	20 590 000	19 050 000	8 860 000	27 910 000	48 500 000
31	**Finanszírozási bevételek (32+...+34)**	243 845 000	**39 221 000**	**1 689 000**	**40 910 000**	**284 755 000**
32	Előző évi költségvetési maradvány igénybevétele	1 706 105				1 706 105
33	Előző évi vállalkozási maradvány igénybevétele					
34	Irányító szervi (önkormányzati) támogatás (intézményfinanszírozás)	242 138 895	39 221 000	1 689 000	40 910 000	283 048 895
35	**BEVÉTELEK ÖSSZESEN: (30+31)**	264 435 000	**58 271 000**	**10 549 000**	**68 820 000**	**333 255 000**
		Kiadások				
1	**Működési költségvetés kiadásai (2+...+6)**	**262 149 000**	**58 271 000**	**10 549 000**	**68 820 000**	**330 969 000**
2	Személyi juttatások	142 832 000	2 601 000	549 000	3 150 000	145 982 000
3	Munkaadókat terhelő járulékok és szociális hozzájárulási adó	19 350 000	340 000		340 000	19 690 000
4	Dologi kiadások	99 967 000	55 330 000	10 000 000	65 330 000	165 297 000
5	Ellátottak pénzbeli juttatásai					
6	Egyéb működési célú kiadások					
7	**Felhalmozási költségvetés kiadásai (8+...+10)**	**2 286 000**				**2 286 000**
8	Beruházások	2 286 000				2 286 000
9	Felújítások					
10	Egyéb felhalmozási célú kiadások					
11	10-ből EU-s támogatásból megvalósuló programok, projektek kiadása					
12	**Finanszírozási kiadások**					
13	**KIADÁSOK ÖSSZESEN: (7+12)**	**264 435 000**	**58 271 000**	**10 549 000**	**68 820 000**	**333 255 000**

Éves tervezett létszám előirányzat (fő)	34				34
Közfoglalkoztatottak létszáma (fő)					

Tuzséri Lónyay Pálma Napköziotthonos Óvoda és Konyha	03
Önként vállalt feladatok bevételeinek, kiadásainak módosítása	02

Forintban!

Sor-szám	Bevételi jogcím	Eeredeti előirányzat	I. sz. módosítás	II. sz. módosítás	Módosítások összesen	II.számú módosítás utáni előirányzat
A	B	C	D	E	J=(D+...+I)	K=(C+J)
	Bevételek					
1	**Működési bevételek (2+...+12)**					
2	Készletértékesítés ellenértéke					
3	Szolgáltatások ellenértéke					
4	Közvetített szolgáltatások értéke					
5	Tulajdonosi bevételek					
6	Ellátási díjak					
7	Kiszámlázott általános forgalmi adó					
8	Általános forgalmi adó visszatérülése					
9	Kamatbevételek					
10	Egyéb pénzügyi műveletek bevételei					
11	Biztosító által fizetett kártérítés					
12	Egyéb működési bevételek					
13	**Működési célú támogatások államháztartáson belülről (14+...+16)**					
14	Elvonások és befizetések bevételei					
15	Működési célú visszatérítendő támogatások, kölcsönök visszatérülése					
16	Egyéb működési célú támogatások bevételei					
17	16-ból EU támogatás					
18	**Közhatalmi bevételek**					
19	**Felhalmozási célú támogatások államháztartáson belülről (20+...+22)**					
20	Felhalmozási célú önkormányzati támogatások					
21	Felhalmozási célú visszatérítendő támogatások, kölcsönök visszatérülése					
22	Egyéb felhalmozási célú támogatások bevételei					
23	22-ből EU-s támogatás					
24	**Felhalmozási bevételek (25+...+27)**					
25	Immateriális javak értékesítése					
26	Ingatlanok értékesítése					
27	Egyéb tárgyi eszközök értékesítése					
28	**Működési célú átvett pénzeszközök**					
29	**Felhalmozási célú átvett pénzeszközök**					
30	**Költségvetési bevételek összesen (1+13+18+19+24+28+29)**					
31	**Finanszírozási bevételek (32+...+34)**					
32	Előző évi költségvetési maradvány igénybevétele					
33	Előző évi vállalkozási maradvány igénybevétele					
34	Irányító szervi (önkormányzati) támogatás (intézményfinanszírozás)					
35	**BEVÉTELEK ÖSSZESEN: (30+31)**					
	Kiadások					
1	**Működési költségvetés kiadásai (2+...+6)**					
2	Személyi juttatások					
3	Munkaadókat terhelő járulékok és szociális hozzájárulási adó					
4	Dologi kiadások					
5	Ellátottak pénzbeli juttatásai					
6	Egyéb működési célú kiadások					
7	**Felhalmozási költségvetés kiadásai (8+...+10)**					
8	Beruházások					
9	Felújítások					
10	Egyéb felhalmozási célú kiadások					
11	10-ből EU-s támogatásból megvalósuló programok, projektek kiadása					
12	**Finanszírozási kiadások**					
13	**KIADÁSOK ÖSSZESEN: (7+12)**					

Éves tervezett létszám előirányzat (fő)						
Közfoglalkoztatottak létszáma (fő)						

Tuzséri Lónyay Pálma Napköziotthonos Óvoda és Konyha	03
Államigazgatási feladatok bevételeinek, kiadásainak módosítása	02

Forintban!

Sor-szám	Bevételi jogcím	Eeredeti előirányzat	I. sz. módosítás	II. sz. módosítás	Módosítások összesen	II.számú módosítás utáni előirányzat
A	B	C	D	E	J=(D+...+I)	K=(C+J)
		Bevételek				
1	**Működési bevételek (2+...+12)**					
2	Készletértékesítés ellenértéke					
3	Szolgáltatások ellenértéke					
4	Közvetitett szolgáltatások értéke					
5	Tulajdonosi bevételek					
6	Ellátási díjak					
7	Kiszámlázott általános forgalmi adó					
8	Általános forgalmi adó visszatérülése					
9	Kamatbevételek					
10	Egyéb pénzügyi műveletek bevételei					
11	Biztosító által fizetett kártérítés					
12	Egyéb működési bevételek					
13	**Működési célú támogatások államháztartáson belülről (14+...+16)**					
14	Elvonások és befizetések bevételei					
15	Működési célú visszatérítendő támogatások, kölcsönök visszatérülése					
16	Egyéb működési célú támogatások bevételei					
17	16-ból EU támogatás					
18	**Közhatalmi bevételek**					
19	**Felhalmozási célú támogatások államháztartáson belülről (20+...+22)**					
20	Felhalmozási célú önkormányzati támogatások					
21	Felhalmozási célú visszatérítendő támogatások, kölcsönök visszatérülése					
22	Egyéb felhalmozási célú támogatások bevételei					
23	22-ből EU-s támogatás					
24	**Felhalmozási bevételek (25+...+27)**					
25	Immateriális javak értékesítése					
26	Ingatlanok értékesítése					
27	Egyéb tárgyi eszközök értékesítése					
28	**Működési célú átvett pénzeszközök**					
29	**Felhalmozási célú átvett pénzeszközök**					
30	**Költségvetési bevételek összesen (1+13+18+19+24+28+29)**					
31	**Finanszírozási bevételek (32+...+34)**					
32	Előző évi költségvetési maradvány igénybevétele					
33	Előző évi vállalkozási maradvány igénybevétele					
34	Irányító szervi (önkormányzati) támogatás (intézményfinanszírozás)					
35	**BEVÉTELEK ÖSSZESEN: (30+31)**					
		Kiadások				
1	**Működési költségvetés kiadásai (2+...+6)**					
2	Személyi juttatások					
3	Munkaadókat terhelő járulékok és szociális hozzájárulási adó					
4	Dologi kiadások					
5	Ellátottak pénzbeli juttatásai					
6	Egyéb működési célú kiadások					
7	**Felhalmozási költségvetés kiadásai (8+...+10)**					
8	Beruházások					
9	Felújítások					
10	Egyéb felhalmozási célú kiadások					
11	10-ből EU-s támogatásból megvalósuló programok, projektek kiadása					
12	**Finanszírozási kiadások**					
13	**KIADÁSOK ÖSSZESEN: (7+12)**					

Éves tervezett létszám előirányzat (fő)						
Közfoglalkoztatottak létszáma (fő)						

11. melléklet az 5 / 2022. (III.07.) önkormányzati rendelethez

A 2022. évi általános működés és ágazati feladatok támogatásának alakulása jogcímenként

Forintban!

2021. évi XC. törvény 2. melléklete száma	Jogcím	2022. évi tervezett támogatás összesen	Módosított támogatás összege
A	B	C	D
	Helyi önkormányzatok működésének általános támogatása	110 627 226	110 627 226
	Önkormányzatok egyes köznevelési feladatainak támogatása	133 019 690	133 285 840
	Önkormányzatok gyermekétkeztetési feladatainak támogatása	70 278 273	68 707 638
	Önkormányzatok kulturális feladatainak támogatása	7 805 251	7 805 251
	Működési célú kvi támogatások és kiegészítő támogatások	3 610 011	49 422 215
	Összesen:	**325 340 451**	**369 848 170**

** Magyarország 2022. évi központi költségvetéséről szóló törvény*

12. melléklet

'. melléklet az 5 / 2022. (III.07.) önkormányzati rendelethez

KIMUTATÁS

a 2022. évben céljelleggel juttatott támogatásokról

Forintban!

Sor-szám	Támogatott szervezet neve	Támogatás célja	Tervezett támogatás összege	Módosítás (+:-)	Módosított támogatás összege
A	B	C	D	E	F=(D+E)
1.	Tuzsér Községért Közalapítvány	működési támogatás	8 000 000		8 000 000
2.	Tuzsér Sportegyesület	működési támogatás	3 000 000		3 000 000
3.	Polgárőrség	működési támogatás	500 000		500 000
4.	Tuzséri Református Egyházközösség	működési támogatás	500 000		500 000
5.	Nagy Sándor Kertbarát Klub	működési támogatás	300 000		300 000
6.	Tuzsér Komoró Horgászegyesület	működési támogatás	300 000		300 000
7.	Tuzséri Magyar-Roma Egyesület	működési támogatás	300 000		300 000
8.	Béres TIT	működési támogatás	50 000		50 000
9.	Arany János Tehetséggondozó programban résztvevők	működési támogatás	450 000		450 000
10.	Tuzséri Önkéntes Tűzoltó Egyesület	működési támogatás		350 000	350 000
11.	Kegyelem Roma Baptista Gyülekezet	működési támogatás		300 000	300 000
12.	Lónyay Menyhért Általános Iskoláért Alapítvány	működési támogatás		500 000	500 000
Összesen:			**13 400 000**	**1 150 000**	**14 550 000**

Nem kötelező!

13. melléklet az 5 / 2022. (III.07.) önkormányzati rendelethez (III.07.) önkormányzati rendelethez

Tuzsér Nagyközségi Önkormányzat

II. SZ. MÓDOSÍTÁS UTÁNI KÖLTSÉGVETÉS ELŐIRÁNYZATAINAK ALAKULÁSÁRÓL BEVÉTELEK, KIADÁSOK ÖSSZEVONT MÉRLEGE

B E V É T E L E K

Forintban!

Sor-szám	Bevételi jogcím	2022. évi		
		Eredeti előirányzat	Összes módosítás	Módosított előirányzat
A	B	C	D	E
1	**Működési célú támogatások államháztartáson belülről (10+...+11+...+14)**	**556 305 062**	**110 342 657**	**666 647 719**
2	Helyi önkormányzatok működésének általános támogatása	110 627 226		110 627 226
3	Önkormányzatok egyes köznevelési feladatainak támogatása	133 019 690	266 150	133 285 840
4	Önkormányzatok szociális és gyermekjóléti feladatainak támogatása			
5	Önkormányzatok gyermekétkeztetési feladatainak támogatása	70 278 273	-1 570 635	68 707 638
6	Önkormányzatok kulturális feladatainak támogatása	7 805 251		7 805 251
7	Működési célú kvi támogatások és kiegészítő támogatások	3 610 011	45 812 204	49 422 215
8	Elszámolásból származó bevételek			
9	Elvonások és befizetések bevételei			
10	*Önkormányzat működési támogatásai (2+...+9)*	*325 340 451*	*44 507 719*	*369 848 170*
11	Működési célú garancia- és kezességvállalásból megtérülések			
12	Működési célú visszatérítendő támogatások, kölcsönök visszatérülése			
13	Működési célú visszatérítendő támogatások, kölcsönök igénybevétele			
14	Egyéb működési célú támogatások bevételei	230 964 611	65 834 938	296 799 549
15	14-ből EU-s támogatás			
16	**Felhalmozási célú támogatások államháztartáson belülről (17+...+21)**		**95 336 549**	**95 336 549**
17	Felhalmozási célú önkormányzati támogatások			
18	Felhalmozási célú garancia- és kezességvállalásból megtérülések			
19	Felhalmozási célú visszatérítendő támogatások, kölcsönök visszatérülése			
20	Felhalmozási célú visszatérítendő támogatások, kölcsönök igénybevétele			
21	Egyéb felhalmozási célú támogatások bevételei		95 336 549	95 336 549
22	21-ből EU-s támogatás			
23	**Közhatalmi bevételek (24+...+30)**	**177 750 000**	**30 726 114**	**208 476 114**
24	Építményadó	17 500 000	1 069 556	18 569 556
25	Idegenforgalmi adó			
26	Iparűzési adó	160 000 000	29 246 558	189 246 558
27	Talajterhelési díj			
28	Gépjárműadó			
29	Telekadó			
30	Egyéb közhatalmi bevételek	250 000	410 000	660 000
31	**Működési bevételek (32+...+ 42)**	**32 671 000**	**36 550 000**	**69 221 000**
32	Készletértékesítés ellenértéke		3 000 000	3 000 000
33	Szolgáltatások ellenértéke	15 720 000	17 500 000	33 220 000
34	Közvetített szolgáltatások értéke	2 200 000	5 300 000	7 500 000
35	Tulajdonosi bevételek	5 500 000	8 550 000	14 050 000
36	Ellátási díjak	3 000 000		3 000 000
37	Kiszámlázott általános forgalmi adó	6 246 000	2 170 000	8 416 000
38	Általános forgalmi adó visszatérítése			
39	Kamatbevételek és más nyereségjellegű bevételek			
40	Egyéb pénzügyi műveletek bevételei			
41	Biztosító által fizetett kártérítés			
42	Egyéb működési bevételek	5 000	30 000	35 000
43	**Felhalmozási bevételek (44+...+48)**		**4 297 358**	**4 297 358**
44	Immateriális javak értékesítése			
45	Ingatlanok értékesítése		4 297 358	4 297 358
46	Egyéb tárgyi eszközök értékesítése			
47	Részesedések értékesítése			
48	Részesedések megszűnéséhez kapcsolódó bevételek			
49	**Működési célú átvett pénzeszközök (50+ ... + 52)**	**50 000**	**6 000 000**	**6 050 000**
50	Működési célú garancia- és kezességvállalásból megtérülések ÁH-n kívülről			
51	Működési célú visszatérítendő támogatások, kölcsönök visszatér. ÁH-n kívülről	50 000	6 000 000	6 050 000
52	Egyéb működési célú átvett pénzeszköz			
53	52-ből EU-s támogatás (közvetlen)			
54	**Felhalmozási célú átvett pénzeszközök (55+...+57)**			
55	Felhalm. célú garancia- és kezességvállalásból megtérülések ÁH-n kívülről			
56	Felhalm. célú visszatérítendő támogatások, kölcsönök visszatér. ÁH-n kívülről			
57	Egyéb felhalmozási célú átvett pénzeszköz			
58	57-ből EU-s támogatás (közvetlen)			
59	**KÖLTSÉGVETÉSI BEVÉTELEK ÖSSZESEN: (1+16+23+31+43+49+54)**	**766 776 062**	**283 252 678**	**1 050 028 740**

60	**Hitel-, kölcsönfelvétel államháztartáson kívülről (61+...+63)**			
61	Hosszú lejáratú hitelek, kölcsönök felvétele			
62	Likviditási célú hitelek, kölcsönök felvétele pénzügyi vállalkozástól			
63	Rövid lejáratú hitelek, kölcsönök felvétele pénzügyi vállalkozástól			
64	**Belföldi értékpapírok bevételei (65 +...+ 68)**			
65	Forgatási célú belföldi értékpapírok beváltása, értékesítése			
66	Éven belüli lejáratú belföldi értékpapírok kibocsátása			
67	Befektetési célú belföldi értékpapírok beváltása, értékesítése			
68	Éven túli lejáratú belföldi értékpapírok kibocsátása			
69	**Maradvány igénybevétele (70 + 71)**	286 492 649		286 492 649
70	Előző év költségvetési maradványának igénybevétele	286 492 649		286 492 649
71	Előző év vállalkozási maradványának igénybevétele			
72	**Belföldi finanszírozás bevételei (73 + ... + 75)**			
73	Államháztartáson belüli megelőlegezések			
74	Államháztartáson belüli megelőlegezések törlesztése			
75	Lekötött betétek megszüntetése			
76	**Külföldi finanszírozás bevételei (77+...+80)**			
77	Forgatási célú külföldi értékpapírok beváltása, értékesítése			
78	Befektetési célú külföldi értékpapírok beváltása, értékesítése			
79	Külföldi értékpapírok kibocsátása			
80	Külföldi hitelek, kölcsönök felvétele			
81	**Váltóbevételek**			
82	**Adóssághoz nem kapcsolódó származékos ügyletek bevételei**			
83	**FINANSZÍROZÁSI BEVÉTELEK ÖSSZESEN: (60 + 64+69+72+76+81+82)**	286 492 649		286 492 649
84	**KÖLTSÉGVETÉSI ÉS FINANSZÍROZÁSI BEVÉTELEK ÖSSZESEN: (59+83)**	1 053 268 711	283 252 678	1 336 521 389

KIADÁSOK

Forintban!

Sor-szám	Kiadási jogcím	2022. évi		
		Eredeti előirányzat	Összes módosítás	Módosított előirányzat
A	B	C	D	E
1	**Működési költségvetés kiadásai (2+...+6)**	**922 308 752**	**194 092 115**	**1 116 400 867**
2	Személyi juttatások	519 675 000	78 518 506	598 193 506
3	Munkaadókat terhelő járulékok és szociális hozzájárulási adó	58 067 180	6 722 820	64 790 000
4	Dologi kiadások	279 108 110	117 700 789	396 808 899
5	Ellátottak pénzbeli juttatásai	14 150 000	-1 000 000	13 150 000
6	Egyéb működési célú kiadások	51 308 462	-7 850 000	43 458 462
7	- a 6-ból: - Előző évi elszámolásból származó befizetések	1 265 490		1 265 490
8	- Törvényi előíráson alapuló befizetések	20 342 456		20 342 456
9	- Egyéb elvonások, befizetések	1 200 516		1 200 516
10	- Garancia- és kezességvállalásból kifizetés ÁH-n belülre			
11	-Visszatérítendő támogatások, kölcsönök nyújtása ÁH-n belülre			
12	- Visszatérítendő támogatások, kölcsönök törlesztése ÁH-n belülre			
13	- Egyéb működési célú támogatások ÁH-n belülre	6 100 000		6 100 000
14	- Garancia és kezességvállalásból kifizetés ÁH-n kívülre			
15	- Visszatérítendő támogatások, kölcsönök nyújtása ÁH-n kívülre			
16	- Árkiegészítések, ártámogatások			
17	- Kamattámogatások			
18	- Egyéb működési célú támogatások államháztartáson kívülre	13 400 000	1 150 000	14 550 000
19	- Tartalékok	9 000 000	-9 000 000	
20	- a 19-ből: - Általános tartalék	9 000 000	-9 000 000	
21	- Céltartalék			
22	**Felhalmozási költségvetés kiadásai (23+25+27)**	**118 637 062**	**89 160 563**	**207 797 625**
23	Beruházások	30 586 479	8 418 391	39 004 870
24	23-ból EU-s forrásból megvalósuló beruházás			
25	Felújítások	58 527 020	80 742 172	139 269 192
26	25-ből EU-s forrásból megvalósuló felújítás			
27	Egyéb felhalmozási célú kiadások	29 523 563		29 523 563
28	27-ből - Garancia- és kezességvállalásból kifizetés ÁH-n belülre			
29	- Visszatérítendő támogatások, kölcsönök nyújtása ÁH-n belülre			
30	- Visszatérítendő támogatások, kölcsönök törlesztése ÁH-n belülre	29 523 563		29 523 563
31	- Egyéb felhalmozási célú támogatások ÁH-n belülre			
32	- Garancia- és kezességvállalásból kifizetés ÁH-n kívülre			
33	- Visszatérítendő támogatások, kölcsönök nyújtása ÁH-n kívülre			
34	- Lakástámogatás			
35	- Egyéb felhalmozási célú támogatások államháztartáson kívülre			
36	**KÖLTSÉGVETÉSI KIADÁSOK ÖSSZESEN (1+22)**	**1 040 945 814**	**283 252 678**	**1 324 198 492**
37	**Hitel-, kölcsöntörlesztés államháztartáson kívülre (38+ ... + 40)**			
38	Hosszú lejáratú hitelek, kölcsönök törlesztése pénzügyi vállalkozásnak			
39	Likviditási célú hitelek, kölcsönök törlesztése pénzügyi vállalkozásnak			
40	Rövid lejáratú hitelek, kölcsönök törlesztése pénzügyi vállalkozásnak			
41	**Belföldi értékpapírok kiadásai (42+ ... + 47)**			
42	Forgatási célú belföldi értékpapírok vásárlása			
43	Befektetési célú belföldi értékpapírok vásárlása			
44	Kincstárjegyek beváltása			
45	Éven belüli lejáratú belföldi értékpapírok beváltása			
46	Belföldi kötvények beváltása			
47	Éven túli lejáratú belföldi értékpapírok beváltása			
48	**Belföldi finanszírozás kiadásai (49+ ... + 52)**	**12 322 897**		**12 322 897**
49	Államháztartáson belüli megelőlegezések folyósítása			
50	Államháztartáson belüli megelőlegezések visszafizetése	12 322 897		12 322 897
51	Pénzeszközök lekötött betétként elhelyezése			
52	Pénzügyi lízing kiadásai			
53	**Külföldi finanszírozás kiadásai (54+ ... + 58)**			
54	Forgatási célú külföldi értékpapírok vásárlása			
55	Befektetési célú külföldi értékpapírok vásárlása			
56	Külföldi értékpapírok beváltása			
57	Hitelek, kölcsönök törlesztése külföldi kormányoknak nemz. szervezeteknek			
58	Hitelek, kölcsönök törlesztése külföldi pénzintézeteknek			
59	**Adóssághoz nem kapcsolódó származékos ügyletek**			
60	**Váltókiadások**			
61	**FINANSZÍROZÁSI KIADÁSOK ÖSSZESEN: (37+41+48+53+59+60)**	**12 322 897**		**12 322 897**
62	**KIADÁSOK ÖSSZESEN: (36.+61)**	**1 053 268 711**	**283 252 678**	**1 336 521 389**

KÖLTSÉGVETÉSI, FINANSZÍROZÁSI BEVÉTELEK ÉS KIADÁSOK EGYENLEGE

Forintban!

1	**Költségvetési hiány, többlet (költségvetési bevételek 59. sor - költségvetési kiadások 36. sor) (+/-)**	**-274 169 752**		**-274 169 752**
2	**Finanszírozási bevételek, kiadások egyenlege (finanszírozási bevételek 83. sor - finanszírozási kiadások 61. sor) (+/-)**	**274 169 752**		**274 169 752**

Tuzsér Nagyközségi Önkormányzat

II. SZ. MÓDOSÍTÁS UTÁNI KÖLTSÉGVETÉS ELŐIRÁNYZATAINAK ALAKULÁSÁRÓL KÖTELEZŐ FELADATOK BEVÉTELEINEK, KIADÁSAINAK ÖSSZEVONT MÉRLEGE

BEVÉTELEK

Forintban!

Sor-szám	Bevételi jogcím	2022. évi		
		Eredeti előirányzat	Összes módosítás	Módosított előirányzat
A	B	C	D	E
1	**Működési célú támogatások államháztartáson belülről (10+...+11+...+14)**	**464 121 370**	**106 857 934**	**570 979 304**
2	Helyi önkormányzatok működésének általános támogatása	26 582 730		26 582 730
3	Önkormányzatok egyes köznevelési feladatainak támogatása	133 019 690	266 150	133 285 840
4	Önkormányzatok szociális és gyermekjóléti feladatainak támogatása			
5	Önkormányzatok gyermekétkeztetési feladatainak támogatása	70 278 273	-1 570 635	68 707 638
6	Önkormányzatok kulturális feladatainak támogatása	7 805 251		7 805 251
7	Működési célú kvi támogatások és kiegészítő támogatások	3 610 011	45 812 204	49 422 215
8	Elszámolásból származó bevételek			
9	Elvonások és befizetések bevételei			
10	*Önkormányzat működési támogatásai (2+...+9)*	*241 295 955*	*44 507 719*	*285 803 674*
11	Működési célú garancia- és kezességvállalásból megtérülések			
12	Működési célú visszatérítendő támogatások, kölcsönök visszatérülése			
13	Működési célú visszatérítendő támogatások, kölcsönök igénybevétele			
14	Egyéb működési célú támogatások bevételei	222 825 415	62 350 215	285 175 630
15	14-ből EU-s támogatás			
16	**Felhalmozási célú támogatások államháztartáson belülről (17+...+21)**			
17	Felhalmozási célú önkormányzati támogatások			
18	Felhalmozási célú garancia- és kezességvállalásból megtérülések			
19	Felhalmozási célú visszatérítendő támogatások, kölcsönök visszatérülése			
20	Felhalmozási célú visszatérítendő támogatások, kölcsönök igénybevétele			
21	Egyéb felhalmozási célú támogatások bevételei			
22	21-ből EU-s támogatás			
23	**Közhatalmi bevételek (24+...+30)**	**136 068 297**	**24 940 331**	**161 008 628**
24	Építményadó	17 500 000	1 069 556	18 569 556
25	Idegenforgalmi adó			
26	Iparűzési adó	118 368 297	23 470 775	141 839 072
27	Talajterhelési díj			
28	Gépjárműadó			
29	Telekadó			
30	Egyéb közhatalmi bevételek	200 000	400 000	600 000
31	**Működési bevételek (32+...+ 42)**	**32 671 000**	**36 550 000**	**69 221 000**
32	Készletértékesítés ellenértéke		3 000 000	3 000 000
33	Szolgáltatások ellenértéke	15 720 000	17 500 000	33 220 000
34	Közvetített szolgáltatások értéke	2 200 000	5 300 000	7 500 000
35	Tulajdonosi bevételek	5 500 000	8 550 000	14 050 000
36	Ellátási díjak	3 000 000		3 000 000
37	Kiszámlázott általános forgalmi adó	6 246 000	2 170 000	8 416 000
38	Általános forgalmi adó visszatérítése			
39	Kamatbevételek és más nyereségjellegű bevételek			
40	Egyéb pénzügyi műveletek bevételei			
41	Biztosító által fizetett kártérítés			
42	Egyéb működési bevételek	5 000	30 000	35 000
43	**Felhalmozási bevételek (44+...+48)**			
44	Immateriális javak értékesítése			
45	Ingatlanok értékesítése			
46	Egyéb tárgyi eszközök értékesítése			
47	Részesedések értékesítése			
48	Részesedések megszűnéséhez kapcsolódó bevételek			
49	**Működési célú átvett pénzeszközök (50+ ... + 52)**			
50	Működési célú garancia- és kezességvállalásból megtérülések ÁH-n kívülről			
51	Működési célú visszatérítendő támogatások, kölcsönök visszatér. ÁH-n kívülről			
52	Egyéb működési célú átvett pénzeszköz			
53	52-ből EU-s támogatás (közvetlen)			
54	**Felhalmozási célú átvett pénzeszközök (55+...+57)**			
55	Felhalm. célú garancia- és kezességvállalásból megtérülések ÁH-n kívülről			
56	Felhalm. célú visszatérítendő támogatások, kölcsönök visszatér. ÁH-n kívülről			
57	Egyéb felhalmozási célú átvett pénzeszköz			
58	57-ből EU-s támogatás (közvetlen)			
59	**KÖLTSÉGVETÉSI BEVÉTELEK ÖSSZESEN: (1+16+23+31+43+49+54)**	**632 860 667**	**168 348 265**	**801 208 932**

60	**Hitel-, kölcsönfelvétel államháztartáson kívülről (61+...+63)**			
61	Hosszú lejáratú hitelek, kölcsönök felvétele			
62	Likviditási célú hitelek, kölcsönök felvétele pénzügyi vállalkozástól			
63	Rövid lejáratú hitelek, kölcsönök felvétele pénzügyi vállalkozástól			
64	**Belföldi értékpapírok bevételei (65 +...+ 68)**			
65	Forgatási célú belföldi értékpapírok beváltása, értékesítése			
66	Éven belüli lejáratú belföldi értékpapírok kibocsátása			
67	Befektetési célú belföldi értékpapírok beváltása, értékesítése			
68	Éven túli lejáratú belföldi értékpapírok kibocsátása			
69	**Maradvány igénybevétele (70 + 71)**			
70	Előző év költségvetési maradványának igénybevétele	119 982 520	24 323 344	144 305 864
71	Előző év vállalkozási maradványának igénybevétele	119 982 520	24 323 344	144 305 864
72	**Belföldi finanszírozás bevételei (73 + ... + 75)**			
73	Államháztartáson belüli megelőlegezések			
74	Államháztartáson belüli megelőlegezések törlesztése			
75	Lekötött betétek megszüntetése			
76	**Külföldi finanszírozás bevételei (77+...+80)**			
77	Forgatási célú külföldi értékpapírok beváltása, értékesítése			
78	Befektetési célú külföldi értékpapírok beváltása, értékesítése			
79	Külföldi értékpapírok kibocsátása			
80	Külföldi hitelek, kölcsönök felvétele			
81	**Váltóbevételek**			
82	**Adóssághoz nem kapcsolódó származékos ügyletek bevételei**			
83	**FINANSZÍROZÁSI BEVÉTELEK ÖSSZESEN: (60 + 64+69+72+76+81+82)**	**119 982 520**	**24 323 344**	**144 305 864**
84	**KÖLTSÉGVETÉSI ÉS FINANSZÍROZÁSI BEVÉTELEK ÖSSZESEN: (59+83)**	**752 843 187**	**192 671 609**	**945 514 796**

KIADÁSOK

Forintban!

Sor-szám	Kiadási jogcím	2022. évi		
		Eredeti előirányzat	Összes módosítás	Módosított előirányzat
A	B	C	D	E
1	**Működési költségvetés kiadásai (2+...+6)**	740 520 290	192 671 609	933 191 899
2	Személyi juttatások	424 862 000	72 469 000	497 331 000
3	Munkaadókat terhelő járulékok és szociális hozzájárulási adó	44 258 180	5 931 820	50 190 000
4	Dologi kiadások	257 250 110	115 270 789	372 520 899
5	Ellátottak pénzbeli juttatásai	14 150 000	-1 000 000	13 150 000
6	Egyéb működési célú kiadások			
7	- a 6-ból: - Előző évi elszámolásból származó befizetések			
8	- Törvényi előíráson alapuló befizetések			
9	- Egyéb elvonások, befizetések			
10	- Garancia- és kezességvállalásból kifizetés ÁH-n belülre			
11	-Visszatérítendő támogatások, kölcsönök nyújtása ÁH-n belülre			
12	- Visszatérítendő támogatások, kölcsönök törlesztése ÁH-n belülre			
13	- Egyéb működési célú támogatások ÁH-n belülre			
14	- Garancia és kezességvállalásból kifizetés ÁH-n kívülre			
15	- Visszatérítendő támogatások, kölcsönök nyújtása ÁH-n kívülre			
16	- Árkiegészítések, ártámogatások			
17	- Kamattámogatások			
18	- Egyéb működési célú támogatások államháztartáson kívülre			
19	- Tartalékok			
20	- a 19-ből: - Általános tartalék			
21	- Céltartalék			
22	**Felhalmozási költségvetés kiadásai (23+25+27)**			
23	Beruházások			
24	23-ból EU-s forrásból megvalósuló beruházás			
25	Felújítások			
26	25-ből EU-s forrásból megvalósuló felújítás			
27	Egyéb felhalmozási célú kiadások			
28	27-ből - Garancia- és kezességvállalásból kifizetés ÁH-n belülre			
29	- Visszatérítendő támogatások, kölcsönök nyújtása ÁH-n belülre			
30	- Visszatérítendő támogatások, kölcsönök törlesztése ÁH-n belülre			
31	- Egyéb felhalmozási célú támogatások ÁH-n belülre			
32	- Garancia- és kezességvállalásból kifizetés ÁH-n kívülre			
33	- Visszatérítendő támogatások, kölcsönök nyújtása ÁH-n kívülre			
34	- Lakástámogatás			
35	- Egyéb felhalmozási célú támogatások államháztartáson kívülre			
36	**KÖLTSÉGVETÉSI KIADÁSOK ÖSSZESEN (1+22)**	740 520 290	192 671 609	933 191 899
37	**Hitel-, kölcsöntörlesztés államháztartáson kívülre (38+ ... + 40)**			
38	Hosszú lejáratú hitelek, kölcsönök törlesztése pénzügyi vállalkozásnak			
39	Likviditási célú hitelek, kölcsönök törlesztése pénzügyi vállalkozásnak			
40	Rövid lejáratú hitelek, kölcsönök törlesztése pénzügyi vállalkozásnak			
41	**Belföldi értékpapírok kiadásai (42+ ... + 47)**			
42	Forgatási célú belföldi értékpapírok vásárlása			
43	Befektetési célú belföldi értékpapírok vásárlása			
44	Kincstárjegyek beváltása			
45	Éven belüli lejáratú belföldi értékpapírok beváltása			
46	Belföldi kötvények beváltása			
47	Éven túli lejáratú belföldi értékpapírok beváltása			
48	**Belföldi finanszírozás kiadásai (49+ ... + 52)**	12 322 897		12 322 897
49	Államháztartáson belüli megelőlegezések folyósítása			
50	Államháztartáson belüli megelőlegezések visszafizetése	12 322 897		12 322 897
51	Pénzeszközök lekötött betétként elhelyezése			
52	Pénzügyi lízing kiadásai			
53	**Külföldi finanszírozás kiadásai (54+ ... + 58)**			
54	Forgatási célú külföldi értékpapírok vásárlása			
55	Befektetési célú külföldi értékpapírok vásárlása			
56	Külföldi értékpapírok beváltása			
57	Hitelek, kölcsönök törlesztése külföldi kormányoknak nemz. szervezeteknek			
58	Hitelek, kölcsönök törlesztése külföldi pénzintézeteknek			
59	**Adóssághoz nem kapcsolódó származékos ügyletek**			
60	**Váltókiadások**			
61	**FINANSZÍROZÁSI KIADÁSOK ÖSSZESEN: (37+41+48+53+59+60)**	12 322 897		12 322 897
62	**KIADÁSOK ÖSSZESEN: (36.+61)**	752 843 187	192 671 609	945 514 796

KÖLTSÉGVETÉSI, FINANSZÍROZÁSI BEVÉTELEK ÉS KIADÁSOK EGYENLEGE

Forintban!

1	**Költségvetési hiány, többlet (költségvetési bevételek 59. sor - költségvetési kiadások 36. sor) (+/-)**	-107 659 623	-24 323 344	-131 982 967
2	**Finanszírozási bevételek, kiadások egyenlege (finanszírozási bevételek 83. sor - finanszírozási kiadások 61. sor) (+/-)**	107 659 623	24 323 344	131 982 967

Tuzsér Nagyközségi Önkormányzat

II. SZ. MÓDOSÍTÁS UTÁNI KÖLTSÉGVETÉS ELŐIRÁNYZATAINAK ALAKULÁSÁRÓL ÖNKÉNT VÁLLALT FELADATOK BEVÉTELEINEK, KIADÁSAINAK ÖSSZEVONT MÉRLEGE

BEVÉTELEK

Forintban!

Sor-szám	Bevételi jogcím	2022. évi		
		Eredeti előirányzat	Összes módosítás	Módosított előirányzat
A	B	C	D	E
1	**Működési célú támogatások államháztartáson belülről (10+...+11+...+14)**			
2	Helyi önkormányzatok működésének általános támogatása			
3	Önkormányzatok egyes köznevelési feladatainak támogatása			
4	Önkormányzatok szociális és gyermekjóléti feladatainak támogatása			
5	Önkormányzatok gyermekétkeztetési feladatainak támogatása			
6	Önkormányzatok kulturális feladatainak támogatása			
7	Működési célú kvi támogatások és kiegészítő támogatások			
8	Elszámolásból származó bevételek			
9	Elvonások és befizetések bevételei			
10	*Önkormányzat működési támogatásai (2+...+9)*			
11	Működési célú garancia- és kezességvállalásból megtérülések			
12	Működési célú visszatérítendő támogatások, kölcsönök visszatérülése			
13	Működési célú visszatérítendő támogatások, kölcsönök igénybevétele			
14	Egyéb működési célú támogatások bevételei			
15	14-ből EU-s támogatás			
16	**Felhalmozási célú támogatások államháztartáson belülről (17+...+21)**		95 336 549	95 336 549
17	Felhalmozási célú önkormányzati támogatások			
18	Felhalmozási célú garancia- és kezességvállalásból megtérülések			
19	Felhalmozási célú visszatérítendő támogatások, kölcsönök visszatérülése			
20	Felhalmozási célú visszatérítendő támogatások, kölcsönök igénybevétele			
21	Egyéb felhalmozási célú támogatások bevételei			
22	21-ből EU-s támogatás		95 336 549	95 336 549
23	**Közhatalmi bevételek (24+...+30)**			
24	Építményadó			
25	Idegenforgalmi adó			
26	Iparűzési adó			
27	Talajterhelési díj			
28	Gépjárműadó			
29	Telekadó			
30	Egyéb közhatalmi bevételek			
31	**Működési bevételek (32+...+42)**			
32	Készletértékesítés ellenértéke			
33	Szolgáltatások ellenértéke			
34	Közvetített szolgáltatások értéke			
35	Tulajdonosi bevételek			
36	Ellátási díjak			
37	Kiszámlázott általános forgalmi adó			
38	Általános forgalmi adó visszatérítése			
39	Kamatbevételek és más nyereségjellegű bevételek			
40	Egyéb pénzügyi műveletek bevételei			
41	Biztosító által fizetett kártérítés			
42	Egyéb működési bevételek			
43	**Felhalmozási bevételek (44+...+48)**		4 297 358	4 297 358
44	Immateriális javak értékesítése			
45	Ingatlanok értékesítése		4 297 358	4 297 358
46	Egyéb tárgyi eszközök értékesítése			
47	Részesedések értékesítése			
48	Részesedések megszűnéséhez kapcsolódó bevételek			
49	**Működési célú átvett pénzeszközök (50+ ... + 52)**	50 000	6 000 000	6 050 000
50	Működési célú garancia- és kezességvállalásból megtérülések ÁH-n kívülről			
51	Működési célú visszatérítendő támogatások, kölcsönök visszatér. ÁH-n kívülről	50 000	6 000 000	6 050 000
52	Egyéb működési célú átvett pénzeszköz			
53	52-ből EU-s támogatás (közvetlen)			
54	**Felhalmozási célú átvett pénzeszközök (55+...+57)**			
55	Felhalm. célú garancia- és kezességvállalásból megtérülések ÁH-n kívülről			
56	Felhalm. célú visszatérítendő támogatások, kölcsönök visszatér. ÁH-n kívülről			
57	Egyéb felhalmozási célú átvett pénzeszköz			
58	57-ből EU-s támogatás (közvetlen)			
59	**KÖLTSÉGVETÉSI BEVÉTELEK ÖSSZESEN: (1+16+23+31+43+49+54)**	50 000	105 633 907	105 683 907

60	**Hitel-, kölcsönfelvétel államháztartáson kívülről (61+...+63)**			
61	Hosszú lejáratú hitelek, kölcsönök felvétele			
62	Likviditási célú hitelek, kölcsönök felvétele pénzügyi vállalkozástól			
63	Rövid lejáratú hitelek, kölcsönök felvétele pénzügyi vállalkozástól			
64	**Belföldi értékpapírok bevételei (65 +...+ 68)**			
65	Forgatási célú belföldi értékpapírok beváltása, értékesítése			
66	Éven belüli lejáratú belföldi értékpapírok kibocsátása			
67	Befektetési célú belföldi értékpapírok beváltása, értékesítése			
68	Éven túli lejáratú belföldi értékpapírok kibocsátása			
69	**Maradvány igénybevétele (70 + 71)**	166 085 524	-24 323 344	141 762 180
70	Előző év költségvetési maradványának igénybevétele	166 085 524	-24 323 344	141 762 180
71	Előző év vállalkozási maradványának igénybevétele			
72	**Belföldi finanszírozás bevételei (73 + ... + 75)**			
73	Államháztartáson belüli megelőlegezések			
74	Államháztartáson belüli megelőlegezések törlesztése			
75	Lekötött betétek megszüntetése			
76	**Külföldi finanszírozás bevételei (77+...+80)**			
77	Forgatási célú külföldi értékpapírok beváltása, értékesítése			
78	Befektetési célú külföldi értékpapírok beváltása, értékesítése			
79	Külföldi értékpapírok kibocsátása			
80	Külföldi hitelek, kölcsönök felvétele			
81	**Váltóbevételek**			
82	**Adósséghoz nem kapcsolódó származékos ügyletek bevételei**			
83	**FINANSZÍROZÁSI BEVÉTELEK ÖSSZESEN: (60 + 64+69+72+76+81+82)**	**166 085 524**	**-24 323 344**	**141 762 180**
84	**KÖLTSÉGVETÉSI ÉS FINANSZÍROZÁSI BEVÉTELEK ÖSSZESEN: (59+83)**	**166 135 524**	**81 310 563**	**247 446 087**

KIADÁSOK

Forintban!

Sor-szám	Kiadási jogcím	2022. évi		
		Eredeti előirányzat	Összes módosítás	Módosított előirányzat
A	B	C	D	E
1	**Működési költségvetés kiadásai (2+...+6)**	**51 308 462**	**-7 850 000**	**43 458 462**
2	Személyi juttatások			
3	Munkaadókat terhelő járulékok és szociális hozzájárulási adó			
4	Dologi kiadások			
5	Ellátottak pénzbeli juttatásai			
6	Egyéb működési célú kiadások			
7	- a 6-ból: - Előző évi elszámolásból származó befizetések	51 308 462	-7 850 000	43 458 462
8	- Törvényi előíráson alapuló befizetések	1 265 490		1 265 490
9	- Egyéb elvonások, befizetések	20 342 456		20 342 456
10	- Garancia- és kezességvállalásból kifizetés ÁH-n belülre	1 200 516		1 200 516
11	-Visszatérítendő támogatások, kölcsönök nyújtása ÁH-n belülre			
12	- Visszatérítendő támogatások, kölcsönök törlesztése ÁH-n belülre			
13	- Egyéb működési célú támogatások ÁH-n belülre			
14	- Garancia és kezességvállalásból kifizetés ÁH-n kívülre	6 100 000		6 100 000
15	- Visszatérítendő támogatások, kölcsönök nyújtása ÁH-n kívülre			
16	- Árkiegészítések, ártámogatások			
17	- Kamattámogatások			
18	- Egyéb működési célú támogatások államháztartáson kívülre			
19	- Tartalékok	13 400 000	1 150 000	14 550 000
20	- a 19-ből: - Általános tartalék	9 000 000	-9 000 000	
21	- Céltartalék	9 000 000	-9 000 000	
22	**Felhalmozási költségvetés kiadásai (23+25+27)**	**114 827 062**	**89 160 563**	**203 987 625**
23	Beruházások	26 776 479	8 418 391	35 194 870
24	23-ból EU-s forrásból megvalósuló beruházás			
25	Felújítások	58 527 020	80 742 172	139 269 192
26	25-ből EU-s forrásból megvalósuló felújítás			
27	Egyéb felhalmozási célú kiadások	29 523 563		29 523 563
28	27-ből - Garancia- és kezességvállalásból kifizetés ÁH-n belülre			
29	- Visszatérítendő támogatások, kölcsönök nyújtása ÁH-n belülre			
30	- Visszatérítendő támogatások, kölcsönök törlesztése ÁH-n belülre	29 523 563		29 523 563
31	- Egyéb felhalmozási célú támogatások ÁH-n belülre			
32	- Garancia- és kezességvállalásból kifizetés ÁH-n kívülre			
33	- Visszatérítendő támogatások, kölcsönök nyújtása ÁH-n kívülre			
34	- Lakástámogatás			
35	- Egyéb felhalmozási célú támogatások államháztartáson kívülre			
36	**KÖLTSÉGVETÉSI KIADÁSOK ÖSSZESEN (1+22)**	**166 135 524**	**81 310 563**	**247 446 087**
37	**Hitel-, kölcsöntörlesztés államháztartáson kívülre (38+ ... + 40)**			
38	Hosszú lejáratú hitelek, kölcsönök törlesztése pénzügyi vállalkozásnak			
39	Likviditási célú hitelek, kölcsönök törlesztése pénzügyi vállalkozásnak			
40	Rövid lejáratú hitelek, kölcsönök törlesztése pénzügyi vállalkozásnak			
41	**Belföldi értékpapírok kiadásai (42+ ... + 47)**			
42	Forgatási célú belföldi értékpapírok vásárlása			
43	Befektetési célú belföldi értékpapírok vásárlása			
44	Kincstárjegyek beváltása			
45	Éven belüli lejáratú belföldi értékpapírok beváltása			
46	Belföldi kötvények beváltása			
47	Éven túli lejáratú belföldi értékpapírok beváltása			
48	**Belföldi finanszírozás kiadásai (49+ ... + 52)**			
49	Államháztartáson belüli megelőlegezések folyósítása			
50	Államháztartáson belüli megelőlegezések visszafizetése			
51	Pénzeszközök lekötött betétként elhelyezése			
52	Pénzügyi lízing kiadásai			
53	**Külföldi finanszírozás kiadásai (54+ ... + 58)**			
54	Forgatási célú külföldi értékpapírok vásárlása			
55	Befektetési célú külföldi értékpapírok vásárlása			
56	Külföldi értékpapírok beváltása			
57	Hitelek, kölcsönök törlesztése külföldi kormányoknak nemz. szervezeteknek			
58	Hitelek, kölcsönök törlesztése külföldi pénzintézeteknek			
59	**Adóssághoz nem kapcsolódó származékos ügyletek**			
60	**Váltókiadások**			
61	**FINANSZÍROZÁSI KIADÁSOK ÖSSZESEN: (37+41+48+53+59+60)**			
62	**KIADÁSOK ÖSSZESEN: (36,+61)**	**166 135 524**	**81 310 563**	**247 446 087**

KÖLTSÉGVETÉSI, FINANSZÍROZÁSI BEVÉTELEK ÉS KIADÁSOK EGYENLEGE

Forintban!

1	**Költségvetési hiány, többlet (költségvetési bevételek 59. sor - költségvetési kiadások 36. sor) (+/-)**	**-166 085 524**	**24 323 344**	**-141 762 180**
2	**Finanszírozási bevételek, kiadások egyenlege (finanszírozási bevételek 83. sor - finanszírozási kiadások 61. sor) (+/-)**	**166 085 524**	**-24 323 344**	**141 762 180**

Tuzsér Nagyközségi Önkormányzat

II. SZ. MÓDOSÍTÁS UTÁNI KÖLTSÉGVETÉS ELŐIRÁNYZATAINAK ALAKULÁSÁRÓL ÁLLAMIGAZGATÁSI FELADATOK BEVÉTELEINEK, KIADÁSAINAK ÖSSZEVONT MÉRLEGE

B E V É T E L E K

Forintban!

Sor-szám	Bevételi jogcím	2022. évi		
		Eredeti előirányzat	Összes módosítás	Módosított előirányzat
A	B	C	D	E
1	**Működési célú támogatások államháztartáson belülről (10+...+11+...+14)**	92 183 692	3 484 723	95 668 415
2	Helyi önkormányzatok működésének általános támogatása	84 044 496		84 044 496
3	Önkormányzatok egyes köznevelési feladatainak támogatása			
4	Önkormányzatok szociális és gyermekjóléti feladatainak támogatása			
5	Önkormányzatok gyermekétkeztetési feladatainak támogatása			
6	Önkormányzatok kulturális feladatainak támogatása			
7	Működési célú kvi támogatások és kiegészítő támogatások			
8	Elszámolásból származó bevételek			
9	Elvonások és befizetések bevételei			
10	*Önkormányzat működési támogatásai (2+...+9)*	*84 044 496*		*84 044 496*
11	Működési célú garancia- és kezességvállalásból megtérülések			
12	Működési célú visszatérítendő támogatások, kölcsönök visszatérülése			
13	Működési célú visszatérítendő támogatások, kölcsönök igénybevétele			
14	Egyéb működési célú támogatások bevételei	8 139 196	3 484 723	11 623 919
15	14-ből EU-s támogatás			
16	**Felhalmozási célú támogatások államháztartáson belülről (17+...+21)**			
17	Felhalmozási célú önkormányzati támogatások			
18	Felhalmozási célú garancia- és kezességvállalásból megtérülések			
19	Felhalmozási célú visszatérítendő támogatások, kölcsönök visszatérülése			
20	Felhalmozási célú visszatérítendő támogatások, kölcsönök igénybevétele			
21	Egyéb felhalmozási célú támogatások bevételei			
22	21-ből EU-s támogatás			
23	**Közhatalmi bevételek (24+...+30)**	41 681 703	5 785 783	47 467 486
24	Építményadó			
25	Idegenforgalmi adó			
26	Iparűzési adó	41 631 703	5 775 783	47 407 486
27	Talajterhelési díj			
28	Gépjárműadó			
29	Telekadó			
30	Egyéb közhatalmi bevételek	50 000	10 000	60 000
31	**Működési bevételek (32+...+ 42)**			
32	Készletértékesítés ellenértéke			
33	Szolgáltatások ellenértéke			
34	Közvetített szolgáltatások értéke			
35	Tulajdonosi bevételek			
36	Ellátási díjak			
37	Kiszámlázott általános forgalmi adó			
38	Általános forgalmi adó visszatérítése			
39	Kamatbevételek és más nyereségjellegű bevételek			
40	Egyéb pénzügyi műveletek bevételei			
41	Biztosító által fizetett kártérítés			
42	Egyéb működési bevételek			
43	**Felhalmozási bevételek (44+...+48)**			
44	Immateriális javak értékesítése			
45	Ingatlanok értékesítése			
46	Egyéb tárgyi eszközök értékesítése			
47	Részesedések értékesítése			
48	Részesedések megszűnéséhez kapcsolódó bevételek			
49	**Működési célú átvett pénzeszközök (50+ ... + 52)**			
50	Működési célú garancia- és kezességvállalásból megtérülések ÁH-n kívülről			
51	Működési célú visszatérítendő támogatások, kölcsönök visszatér. ÁH-n kívülről			
52	Egyéb működési célú átvett pénzeszköz			
53	52-ből EU-s támogatás (közvetlen)			
54	**Felhalmozási célú átvett pénzeszközök (55+...+57)**			
55	Felhalm. célú garancia- és kezességvállalásból megtérülések ÁH-n kívülről			
56	Felhalm. célú visszatérítendő támogatások, kölcsönök visszatér. ÁH-n kívülről			
57	Egyéb felhalmozási célú átvett pénzeszköz			
58	57-ből EU-s támogatás (közvetlen)			
59	**KÖLTSÉGVETÉSI BEVÉTELEK ÖSSZESEN: (1+16+23+31+43+49+54)**	133 865 395	9 270 506	143 135 901

60	**Hitel-, kölcsönfelvétel államháztartáson kívülről (61+...+63)**			
61	Hosszú lejáratú hitelek, kölcsönök felvétele			
62	Likviditási célú hitelek, kölcsönök felvétele pénzügyi vállalkozástól			
63	Rövid lejáratú hitelek, kölcsönök felvétele pénzügyi vállalkozástól			
64	**Belföldi értékpapírok bevételei (65 +...+ 68)**			
65	Forgatási célú belföldi értékpapírok beváltása, értékesítése			
66	Éven belüli lejáratú belföldi értékpapírok kibocsátása			
67	Befektetési célú belföldi értékpapírok beváltása, értékesítése			
68	Éven túli lejáratú belföldi értékpapírok kibocsátása			
69	**Maradvány igénybevétele (70 + 71)**			
70	Előző év költségvetési maradványának igénybevétele	424 605		424 605
71	Előző év vállalkozási maradványának igénybevétele	424 605		424 605
72	**Belföldi finanszírozás bevételei (73 + ... + 75)**			
73	Államháztartáson belüli megelőlegezések			
74	Államháztartáson belüli megelőlegezések törlesztése			
75	Lekötött betétek megszüntetése			
76	**Külföldi finanszírozás bevételei (77+...+80)**			
77	Forgatási célú külföldi értékpapírok beváltása, értékesítése			
78	Befektetési célú külföldi értékpapírok beváltása, értékesítése			
79	Külföldi értékpapírok kibocsátása			
80	Külföldi hitelek, kölcsönök felvétele			
81	**Váltóbevételek**			
82	**Adóssághoz nem kapcsolódó származékos ügyletek bevételei**			
83	**FINANSZÍROZÁSI BEVÉTELEK ÖSSZESEN: (60 + 64+69+72+76+81+82)**	424 605		424 605
84	**KÖLTSÉGVETÉSI ÉS FINANSZÍROZÁSI BEVÉTELEK ÖSSZESEN: (59+83)**	**134 290 000**	**9 270 506**	**143 560 506**

KIADÁSOK

Forintban!

Sor-szám	Kiadási jogcím	2022. évi Eredeti előirányzat	Összes módosítás	Módosított előirányzat
A	B	C	D	E
1	**Működési költségvetés kiadásai (2+...+6)**	130 480 000	9 270 506	139 750 506
2	Személyi juttatások	94 813 000	6 049 506	100 862 506
3	Munkaadókat terhelő járulékok és szociális hozzájárulási adó	13 809 000	791 000	14 600 000
4	Dologi kiadások	21 858 000	2 430 000	24 288 000
5	Ellátottak pénzbeli juttatásai			
6	Egyéb működési célú kiadások			
7	- a 6-ból: - Előző évi elszámolásból származó befizetések			
8	- Törvényi előíráson alapuló befizetések			
9	- Egyéb elvonások, befizetések			
10	- Garancia- és kezességvállalásból kifizetés ÁH-n belülre			
11	-Visszatéritendő támogatások, kölcsönök nyújtása ÁH-n belülre			
12	- Visszatéritendő támogatások, kölcsönök törlesztése ÁH-n belülre			
13	- Egyéb működési célú támogatások ÁH-n belülre			
14	- Garancia és kezességvállalásból kifizetés ÁH-n kívülre			
15	- Visszatéritendő támogatások, kölcsönök nyújtása ÁH-n kívülre			
16	- Árkiegészítések, ártámogatások			
17	- Kamattámogatások			
18	- Egyéb működési célú támogatások államháztartáson kívülre			
19	- Tartalékok			
20	- a 19-ből: - Általános tartalék			
21	- Céltartalék			
22	**Felhalmozási költségvetés kiadásai (23+25+27)**	3 810 000		3 810 000
23	Beruházások	3 810 000		3 810 000
24	23-ból EU-s forrásból megvalósuló beruházás			
25	Felújítások			
26	25-ből EU-s forrásból megvalósuló felújítás			
27	Egyéb felhalmozási célú kiadások			
28	27-ből - Garancia- és kezességvállalásból kifizetés ÁH-n belülre			
29	- Visszatéritendő támogatások, kölcsönök nyújtása ÁH-n belülre			
30	- Visszatéritendő támogatások, kölcsönök törlesztése ÁH-n belülre			
31	- Egyéb felhalmozási célú támogatások ÁH-n belülre			
32	- Garancia- és kezességvállalásból kifizetés ÁH-n kívülre			
33	- Visszatéritendő támogatások, kölcsönök nyújtása ÁH-n kívülre			
34	- Lakástámogatás			
35	- Egyéb felhalmozási célú támogatások államháztartáson kívülre			
36	**KÖLTSÉGVETÉSI KIADÁSOK ÖSSZESEN (1+22)**	134 290 000	9 270 506	143 560 506
37	**Hitel-, kölcsöntörlesztés államháztartáson kívülre (38+ ... + 40)**			
38	Hosszú lejáratú hitelek, kölcsönök törlesztése pénzügyi vállalkozásnak			
39	Likviditási célú hitelek, kölcsönök törlesztése pénzügyi vállalkozásnak			
40	Rövid lejáratú hitelek, kölcsönök törlesztése pénzügyi vállalkozásnak			
41	**Belföldi értékpapírok kiadásai (42+ ... + 47)**			
42	Forgatási célú belföldi értékpapírok vásárlása			
43	Befektetési célú belföldi értékpapírok vásárlása			
44	Kincstárjegyek beváltása			
45	Éven belüli lejáratú belföldi értékpapírok beváltása			
46	Belföldi kötvények beváltása			
47	Éven túli lejáratú belföldi értékpapírok beváltása			
48	**Belföldi finanszírozás kiadásai (49+ ... + 52)**			
49	Államháztartáson belüli megelőlegezések folyósítása			
50	Államháztartáson belüli megelőlegezések visszafizetése			
51	Pénzeszközök lekötött betétként elhelyezése			
52	Pénzügyi lízing kiadásai			
53	**Külföldi finanszírozás kiadásai (54+ ... + 58)**			
54	Forgatási célú külföldi értékpapírok vásárlása			
55	Befektetési célú külföldi értékpapírok vásárlása			
56	Külföldi értékpapírok beváltása			
57	Hitelek, kölcsönök törlesztése külföldi kormányoknak nemz. szervezeteknek			
58	Hitelek, kölcsönök törlesztése külföldi pénzintézeteknek			
59	**Adóssághoz nem kapcsolódó származékos ügyletek**			
60	**Váltókiadások**			
61	**FINANSZÍROZÁSI KIADÁSOK ÖSSZESEN: (37+41+48+53+59+60)**			
62	**KIADÁSOK ÖSSZESEN: (36.+61)**	134 290 000	9 270 506	143 560 506

KÖLTSÉGVETÉSI, FINANSZÍROZÁSI BEVÉTELEK ÉS KIADÁSOK EGYENLEGE

Forintban!

1	**Költségvetési hiány, többlet (költségvetési bevételek 59. sor - költségvetési kiadások 36. sor) (+/-)**	-424 605		-424 605
2	**Finanszírozási bevételek, kiadások egyenlege (finanszírozási bevételek 83. sor - finanszírozási kiadások 61. sor) (+/-)**	424 605		424 605

I. Működési célú bevételek és kiadások mérlege
(Önkormányzati szinten)

Forintban!

Sor-szám	Bevételek: Megnevezés	2022. évi eredeti előirányzat	Összes módosítás	Módosított előirányzat	Kiadások: Megnevezés	2022. évi eredeti előirányzat	Összes módosítás	Módosított előirányzat
A	B	C	D	E	F	G	H	I
1	Működési célú támogatások államháztartáson belülről	556 305 062	110 342 657	666 647 719	Személyi juttatások	519 675 000	78 518 506	598 193 506
2	1.-ből EU-s támogatás	556 305 062	110 342 657	666 647 719	Munkaadókat terhelő járulékok és szociális hozzájárulási adó	58 067 180	6 722 820	64 790 000
3	Közhatalmi bevételek				Dologi kiadások	279 108 110	117 700 789	396 808 899
4	Működési bevételek	177 750 000	30 726 114	208 476 114	Ellátottak pénzbeli juttatásai	14 150 000	-1 000 000	13 150 000
5	Működési célú átvett pénzeszközök	32 671 000	36 550 000	69 221 000	Egyéb működési célú kiadások	51 308 462	-7 850 000	
6	5.-ből EU-s támogatás (közvetlen)		6 000 000	6 000 000				
7	Egyéb működési bevételek	50 000	6 000 000	6 050 000				
8								
9								
10					Az 5-ből -Tartalékok	20 345 600	-20 345 600	
11								
12								
13	**Költségvetési bevételek összesen (1+3+4+5+7+...+12.)**	**766 776 062**	**183 618 771**	**950 394 833**	**Költségvetési kiadások összesen (1+...+8+10+...12)**	**922 308 752**	**194 092 115**	**1 116 400 867**
14	Hiány belső finanszírozásának bevételei (15.+...+18.)	*167 855 587*	*10 473 344*	*178 328 931*	Értékpapír vásárlása, visszavásárlása			
15	Költségvetési maradvány igénybevétele	167 855 587	10 473 344	178 328 931	Likviditási célú hitelek törlesztése			
16	Vállalkozási maradvány igénybevétele				Rövid lejáratú hitelek törlesztése			
17	Betét visszavonásából származó bevétel				Hosszú lejáratú hitelek törlesztése			
18	Értékpapír értékesítése				Kölcsön törlesztése			
19	Hiány külső finanszírozásának bevételei (20+...+21)				Forgatási célú belföldi, külföldi értékpapírok vásárlása			
20	Likviditási célú hitelek, kölcsönök felvétele				Pénzeszközök lekötött betétként elhelyezése			
21	Államháztartáson belüli megelőlegezések				Államháztartáson belüli megelőlegezések törlesztése			
22	Váltóbevételek				Adósághoz nem kapcsolódó származékos ügyletek	12 322 897		12 322 897
23	Adósághoz nem kapcsolódó származékos ügyletek bevételei				Váltókiadások			
24	**Működési célú finanszírozási bevételek összesen (14+19+22+23)**	**167 855 587**	**10 473 344**	**178 328 931**	**Működési célú finanszírozási kiadások összesen (14+...+23)**	**12 322 897**		**12 322 897**
25	**BEVÉTEL ÖSSZESEN (13+24)**	**934 631 649**	**194 092 115**	**1 128 723 764**	**KIADÁSOK ÖSSZESEN (13+24)**	**934 631 649**	**194 092 115**	**1 128 723 764**
26	**Költségvetési hiány:**	**155 532 690**		**166 006 034**	**Költségvetési többlet:**	-		-
27	**Bruttó hiány:**	-		-	**Bruttó többlet:**	-		-

II. Felhalmozási célú bevételek és kiadások mérlege
(Önkormányzati szinten)

Forintban!

Sor-szám	Bevételek				Kiadások			
	Megnevezés	2022. évi eredeti előirányzat	Összes módosítás	Módosított előirányzat	Megnevezés	2022. évi eredeti előirányzat	Összes módosítás	Módosított előirányzat
A	B	C	D	E	F	G	H	I
1	Felhalmozási célú támogatások államháztartáson belülről		95 336 549	95 336 549	Beruházások	30 586 479	8 418 391	39 004 870
2	1.-ből EU-s támogatás				1.-ből EU-s forrásból megvalósuló beruházás			
3	Felhalmozási bevételek		4 297 358	4 297 358	Felújítások	58 527 020	80 742 172	139 269 192
4	Felhalmozási célú átvett pénzeszközök átvétele				3.-ból EU-s forrásból megvalósuló felújítás			
5	4.-ből EU-s támogatás (közvetlen)				Egyéb felhalmozási kiadások	29 523 563		29 523 563
6	Egyéb felhalmozási célú bevételek							
7								
8								
9								
10								
11								
12	**Költségvetési bevételek összesen: (1+3+4+6+...+11)**		**99 633 907**	**99 633 907**	**Költségvetési kiadások összesen: (1+3+5+...+11)**	**118 637 062**	**89 160 563**	**207 797 625**
13	*Hiány belső finanszírozás bevételei (14+...+18)*	*118 637 062*	*-10 473 344*	*108 163 718*	Értékpapír vásárlása, visszavásárlása			
14	Költségvetési maradvány igénybevétele	118 637 062	-10 473 344	108 163 718	Hitelek törlesztése			
15	Vállalkozási maradvány igénybevétele				Rövid lejáratú hitelek törlesztése			
16	Betét visszavonásából származó bevétel				Hosszú lejáratú hitelek törlesztése			
17	Értékpapír értékesítése				Kölcsön törlesztése			
18	Egyéb belső finanszírozási bevételek				Befektetési célú belföldi, külföldi értékpapírok vásárlása			
19	*Hiány külső finanszírozásának bevételei (20+...+24)*				Betét elhelyezése			
20	Hosszú lejáratú hitelek, kölcsönök felvétele				Pénzügyi lízing kiadásai			
21	Likviditási célú hitelek, kölcsönök felvétele				Államháztartáson belüli megelőlegezések törlesztése			
22	Rövid lejáratú hitelek, kölcsönök felvétele							
23	Értékpapírok kibocsátása							
24	Államháztartáson belüli megelőlegezések							
25	**Felhalmozási célú finanszírozási bevételek összesen (13+19)**	**118 637 062**	**-10 473 344**	**108 163 718**	**Felhalmozási célú finanszírozási kiadások összesen (13+...+24)**			
26	**BEVÉTEL ÖSSZESEN (12+25)**	**118 637 062**	**89 160 563**	**207 797 625**	**KIADÁSOK ÖSSZESEN (12+25)**	**118 637 062**	**89 160 563**	**207 797 625**
27	**Költségvetési hiány:**	**118 637 062**		**108 163 718**	**Költségvetési többlet:**	-		-
28	**Bruttó hiány:**	-		-	**Bruttó többlet:**	-		-

Tuzsér Nagyközségi Önkormányzat adósságot keletkeztető ügyletekből és kezességvállalásokból fennálló kötelezettségei

Forintban!

Sor-szám	MEGNEVEZÉS	Évek			Összesen (F=C+D+E)
		2023.	2024.	2025.	
	A	B	C	D	E
1.		-	-	-	-
2.		-	-	-	-
3.		-	-	-	-
4.		-	-	-	-
5.		-	-	-	-
6.	ÖSSZES KÖTELEZETTSÉG	-	-	-	-

Tuzsér Nagyközségi Önkormányzat saját bevételeinek részletezése az adósságot keletkeztető ügyletből származó tárgyévi fizetési kötelezettség megállapításához

Forintban!

Sor-szám	Bevételi jogcímek	2022. évi előirányzat
	A	B
1.	Helyi adóból és a települési adóból származó bevétel	177 500 000
2.	Az önkormányzati vagyon és az önkormányzatot megillető vagyoni értékű jog értékesítéséből és hasznosítá	-
3.	Osztalék, koncessziós díj és hozambevétel	-
4.	Tárgyi eszköz és az immateriális jószág, részvény, részesedés, vállalat értékesítéséből vagy privatizációból	-
5.	Bírság-, pótlék- és díjbevétel	200 000
6.	Kezesség-, illetve garanciavállalással kapcsolatos megtérülés	-
SAJÁT BEVÉTELEK ÖSSZESEN*		177 700 000

*Az adósságot keletkeztető ügyletekhez történő hozzájárulás részletes szabályairól szóló 353/2011. (XII.31.) Korm. Rendelet 2.§ (1) bekezdése alapján.

Tuzsér Nagyközségi Önkormányzat 2022. évi adósságot keletkeztető fejlesztési céljai

Forintban!

Sor-szám	Fejlesztési cél leírása	Fejlesztés várható kiadása
	A	B
1.		
2.		-
3.		-
4.	ADÓSSÁGOT KELETKEZTETŐ ÜGYLETEK VÁRHATÓ EGYÜTTES ÖSSZEGE*	-

Beruházási (felhalmozási) kiadások előirányzata beruházásonként

Forintban!

Beruházás megnevezése	Teljes költség	Kivitelezés kezdési és befejezési éve	Felhasználás 2021. XII. 31-ig	2022. évi eredeti előirányzat	Összes módosítás	Módosított előirányzat
A	B	C	D	E	F	G=(E+F)
Kommunális esköz beszerzése MFP-KOEB/2021	11 448 979	2021-2022		11 448 979		11 448 979
Közfoglalkoztatás eszközbeszerzések	6 350 000	2022		6 350 000	-3 810 000	2 540 000
Önkormányzati eszközbeszerzések	2 540 000	2022		2 540 000		2 540 000
Tuzséri Közös Önkormányzati Hivatal - eszközbeszerzések	3 810 000	2021-2022		3 810 000		3 810 000
Tuzséri Lónyay Pálma Napköziotthonos Óvoda és Konyha-eszközbeszerzések	2 286 000	2022		2 286 000		2 286 000
Lónyay Kastély Kamera rendszer kiépítése	571 500	2022		571 500		571 500
Település Arculati Kézikönyv	635 000	2021-2022		635 000		635 000
Ingatlan Vásárlás	2 945 000	2022		2 945 000		2 945 000
Temetőn új urnafal kialakítása MFP-ÖTIF/2022.	5 955 007	2022			5 955 007	5 955 007
Önkormányzati járdaépítés/ felújítás anyagtámogatása MFP-BJA/2020	6 496 520	2022			6 273 384	6 273 384
ÖSSZESEN:	**43 038 006**				**8 418 391**	**39 004 870**

Felújítási kiadások előirányzata felújításonként

Forintban!

Felújítás megnevezése	Teljes költség	Kivitelezés kezdési és befejezési éve	Felhasználás 2021. XII. 31-ig	2022. évi eredeti előirányzat	Összes módosítás	Módosított előirányzat
A	B	C	D	E	F	G=(D+F)
Önkormányzati tulajdonban lévő ingatllanok fejlesztése MFP-ÖTIK/2021	24 490 500	2022		24 490 500		24 490 500
Önkormányzati járdaépítés/ felújítás anyagtámogatása MFP-BJA/2020	6 496 520	2022		6 496 520	-6 496 520	
Önkormányzat tulajdonában lévő ingatlan felújítás	2 540 000	2022		2 540 000		2 540 000
Márta utcai csomópont-kereszteződés	7 000 000	2022		7 000 000		7 000 000
Tuzséron bel- és kültéri kátyúzások	3 000 000	2022		3 000 000	1 381 150	4 381 150
Erdért ívóvízhálózat	30 000 000	2022-23		15 000 000		15 000 000
József Attila és Zrínyi utcák felújítása MFP-UHK/2022. Út felújítása/építése	43 991 456	2022			42 356 456	42 356 456
MFP-SZLOSZL/2022. Szolgálati lakás és orvosi szolgálati lakás felújítása fejlesztése	45 390 086	2022			43 501 086	43 501 086
ÖSSZESEN:	**162 908 562**			**58 527 020**	**80 742 172**	**139 269 192**

Önkormányzaton kívüli EU-s projekthez történő hozzájárulás

Forintban!

Támogatott neve	Eredeti ei.	Módosítás	Módosított
Összesen:			

Európai uniós támogatással megvalósuló projektek bevételei, kiadásai

EU-s projekt neve, azonosítója:*

Forintban!

Források	Támogatási szerződés szerinti bevételek, kiadások							
	Módosítás utáni összes forrás, kiadás	Évenkénti ütemezés						
		2022. előtti forrás, kiadás	Eredeti	Módosítás	Módosított	Eredeti	Módosítás	Módosított
			2022. évi			2022. után		
A	B=C+F+I	C	D	E	F=D+E	G	H	I=G+H
Saját erő								
- saját erőből központi támogatás								
EU-s forrás								
Társfinanszírozás								
Hitel								
Egyéb forrás								
Források összesen:								
Személyi jellegű								
Beruházások, beszerzések								
Szolgáltatások igénybe vétele								
Adminisztratív költségek								
Kiadások összesen:								

** Amennyiben több projekt megvalósítása történi egy időben akkor azokat külön-külön, projektenként be kell mutatni!*

Tuzsér Nagyközségi Önkormányzat	01
Összes bevétel, kiadás	01

Forintban!

Sor-szám	Előirányzat megnevezése	Eredeti előirányzat	Összes módosítás	Módosított előirányzat
A	B	C	D	E
	Bevételek			
1	**Működési célú támogatások államháztartáson belülről (10+...+11+...+14)**	**554 165 866**	**106 857 934**	**661 023 800**
2	Helyi önkormányzatok működésének általános támogatása	110 627 226		110 627 226
3	Önkormányzatok egyes köznevelési feladatainak támogatása	133 019 690	266 150	133 285 840
4	Önkormányzatok szociális és gyermekjóléti feladatainak támogatása			
5	Önkormányzatok gyermekétkeztetési feladatainak támogatása	70 278 273	-1 570 635	68 707 638
6	Önkormányzatok kulturális feladatainak támogatása	7 805 251		7 805 251
7	Működési célú kvi támogatások és kiegészítő támogatások	3 610 011	45 812 204	49 422 215
8	Elszámolásból származó bevételek			
9	Elvonások és befizetések bevételei			
10	*Önkormányzat működési támogatásai (2+...+9)*	*325 340 451*	*44 507 719*	*369 848 170*
11	Működési célú garancia- és kezességvállalásból megtérülések			
12	Működési célú visszatérítendő támogatások, kölcsönök visszatérülése			
13	Működési célú visszatérítendő támogatások, kölcsönök igénybevétele			
14	Egyéb működési célú támogatások bevételei			
15	14-ből EU-s támogatás	228 825 415	62 350 215	291 175 630
16	**Felhalmozási célú támogatások államháztartáson belülről (17+...+21)**		**95 336 549**	**95 336 549**
17	Felhalmozási célú önkormányzati támogatások			
18	Felhalmozási célú garancia- és kezességvállalásból megtérülések			
19	Felhalmozási célú visszatérítendő támogatások, kölcsönök visszatérülése			
20	Felhalmozási célú visszatérítendő támogatások, kölcsönök igénybevétele			
21	Egyéb felhalmozási célú támogatások bevételei			
22	21-ből EU-s támogatás		95 336 549	95 336 549
23	**Közhatalmi bevételek (24+...+30)**	**177 700 000**	**30 716 114**	**208 416 114**
24	Epítményadó	17 500 000	1 069 556	18 569 556
25	Idegenforgalmi adó			
26	Iparűzési adó	160 000 000	29 246 558	189 246 558
27	Talajterhelési díj			
28	Gépjárműadó			
29	Telekadó			
30	Egyéb közhatalmi bevételek			
31	**Működési bevételek (32+...+42)**	200 000	400 000	600 000
32	Készletértékesítés ellenértéke	**12 081 000**	**8 640 000**	**20 721 000**
33	Szolgáltatások ellenértéke		3 000 000	3 000 000
34	Közvetített szolgáltatások értéke	4 720 000		4 720 000
35	Tulajdonosi bevételek	200 000	300 000	500 000
36	Ellátási díjak	5 500 000	4 500 000	10 000 000
37	Kiszámlázott általános forgalmi adó			
38	Általános forgalmi adó visszatérítése	1 656 000	810 000	2 466 000
39	Kamatbevételek és más nyereségjellegű bevételek			
40	Egyéb pénzügyi műveletek bevételei			
41	Biztosító által fizetett kártérítés			
42	Egyéb működési bevételek			
43	**Felhalmozási bevételek (44+...+48)**	5 000	30 000	35 000
44	Immateriális javak értékesítése		**4 297 358**	**4 297 358**
45	Ingatlanok értékesítése			
46	Egyéb tárgyi eszközök értékesítése		4 297 358	4 297 358
47	Részesedések értékesítése			
48	Részesedések megszűnéséhez kapcsolódó bevételek			
49	**Működési célú átvett pénzeszközök (50+ ... + 52)**	**50 000**	**6 000 000**	**6 050 000**
50	Működési célú garancia- és kezességvállalásból megtérülések AH-n kívülről			
51	Működési célú visszatérítendő támogatások, kölcsönök visszatér. AH-n kívülről	50 000	6 000 000	6 050 000
52	Egyéb működési célú átvett pénzeszköz			
53	52-ből EU-s támogatás (közvetlen)			
54	**Felhalmozási célú átvett pénzeszközök (55+...+57)**			
55	Felhalm. célú garancia- és kezességvállalásból megtérülések AH-n kívülről			
56	Felhalm. célú visszatérítendő támogatások, kölcsönök visszatér. AH-n kívülről			
57	Egyéb felhalmozási célú átvett pénzeszköz			
58	57-ből EU-s támogatás (közvetlen)			
59	**KÖLTSÉGVETÉSI BEVÉTELEK ÖSSZESEN: (1+16+23+31+43+49+54)**	**743 996 866**	**251 847 955**	**995 844 821**
60	**Hitel-, kölcsönfelvétel államháztartáson kívülről (61+...+63)**			
61	Hosszú lejáratú hitelek, kölcsönök felvétele			
62	Likviditási célú hitelek, kölcsönök felvétele pénzügyi vállalkozástól			
63	Rövid lejáratú hitelek, kölcsönök felvétele pénzügyi vállalkozástól			

Tuzsér Nagyközségi Önkormányzat	01
Összes bevétel, kiadás	01

Forintban!

Sor-szám	Előirányzat megnevezése	Eredeti előirányzat	Összes módosítás	Módosított előirányzat
A	B	C	D	E
64	**Belföldi értékpapírok bevételei (65 +...+ 68)**			
65	Forgatási célú belföldi értékpapírok beváltása, értékesítése			
66	Éven belüli lejáratú belföldi értékpapírok kibocsátása			
67	Befektetési célú belföldi értékpapírok beváltása, értékesítése			
68	Éven túli lejáratú belföldi értékpapírok kibocsátása			
69	**Maradvány igénybevétele (70 + 71)**	284 361 939		284 361 939
70	Előző év költségvetési maradványának igénybevétele	284 361 939		284 361 939
71	Előző év vállalkozási maradványának igénybevétele			
72	**Belföldi finanszírozás bevételei (73 + ... + 75)**			
73	Államháztartáson belüli megelőlegezések			
74	Államháztartáson belüli megelőlegezések törlesztése			
75	Lekötött betétek megszüntetése			
76	**Külföldi finanszírozás bevételei (77+...+80)**			
77	Forgatási célú külföldi értékpapírok beváltása, értékesítése			
78	Befektetési célú külföldi értékpapírok beváltása, értékesítése			
79	Külföldi értékpapírok kibocsátása			
80	Külföldi hitelek, kölcsönök felvétele			
81	**Váltóbevételek**			
82	**Adóssághoz nem kapcsolódó származékos ügyletek bevételei**			
83	FINANSZÍROZÁSI BEVÉTELEK ÖSSZESEN: (60 + 64+69+72+76+81+82)	284 361 939		284 361 939
84	KÖLTSÉGVETÉSI ÉS FINANSZÍROZÁSI BEVÉTELEK ÖSSZESEN: (59+83)	1 028 358 805	251 847 955	1 280 206 760

Tuzsér Nagyközségi Önkormányzat	01
Összes bevétel, kiadás	01

Forintban!

Sor-szám	Előirányzat megnevezése	Eredeti előirányzat	Összes módosítás	Módosított előirányzat
A	B	C	D	E
	Kiadások			
1	**Működési költségvetés kiadásai (2+...+6)**	**529 679 752**	**116 001 510**	**645 681 262**
2	Személyi juttatások	282 030 000	69 319 000	351 349 000
3	Munkaadókat terhelő járulékok és szociális hozzájárulási adó	24 908 180	5 591 820	30 500 000
4	Dologi kiadások	157 283 110	49 940 690	207 223 800
5	Ellátottak pénzbeli juttatásai	14 150 000	-1 000 000	13 150 000
6	Egyéb működési célú kiadások	51 308 462	-7 850 000	43 458 462
7	- a 6-ból: - Előző évi elszámolásból származó befizetések	1 265 490		1 265 490
8	- Törvényi előíráson alapuló befizetések	20 342 456		20 342 456
9	- Egyéb elvonások, befizetések	1 200 516		1 200 516
10	- Garancia- és kezességvállalásból kifizetés ÁH-n belülre			
11	-Visszatérítendő támogatások, kölcsönök nyújtása ÁH-n belülre			
12	- Visszatérítendő támogatások, kölcsönök törlesztése ÁH-n belülre			
13	- Egyéb működési célú támogatások ÁH-n belülre	6 100 000		6 100 000
14	- Garancia és kezességvállalásból kifizetés ÁH-n kívülre			
15	- Visszatérítendő támogatások, kölcsönök nyújtása ÁH-n kívülre			
16	- Árkiegészítések, ártámogatások			
17	- Kamattámogatások			
18	- Egyéb működési célú támogatások államháztartáson kívülre	13 400 000	1 150 000	14 550 000
19	- Tartalékok	9 000 000	-9 000 000	
20	- a 19-ből: - Általános tartalék	9 000 000	-9 000 000	
21	- Céltartalék			
22	**Felhalmozási költségvetés kiadásai (23+25+27)**	**112 541 062**	**89 160 563**	**201 701 625**
23	Beruházások	24 490 479	8 418 391	32 908 870
24	23-ból EU-s forrásból megvalósuló beruházás			
25	Felújítások	58 527 020	80 742 172	139 269 192
26	25-ből EU-s forrásból megvalósuló felújítás			
27	Egyéb felhalmozási célú kiadások	29 523 563		29 523 563
28	27-ből - Garancia- és kezességvállalásból kifizetés ÁH-n belülre			
29	- Visszatérítendő támogatások, kölcsönök nyújtása ÁH-n belülre			
30	- Visszatérítendő támogatások, kölcsönök törlesztése ÁH-n belülre	29 523 563		29 523 563
31	- Egyéb felhalmozási célú támogatások ÁH-n belülre			
32	- Garancia- és kezességvállalásból kifizetés ÁH-n kívülre			
33	- Visszatérítendő támogatások, kölcsönök nyújtása ÁH-n kívülre			
34	- Lakástámogatás			
35	- Egyéb felhalmozási célú támogatások államháztartáson kívülre			
36	**KÖLTSÉGVETÉSI KIADÁSOK ÖSSZESEN (1+22)**	**642 220 814**	**205 162 073**	**847 382 887**
37	**Hitel-, kölcsöntörlesztés államháztartáson kívülre (38+ ... + 40)**			
38	Hosszú lejáratú hitelek, kölcsönök törlesztése pénzügyi vállalkozásnak			
39	Likviditási célú hitelek, kölcsönök törlesztése pénzügyi vállalkozásnak			
40	Rövid lejáratú hitelek, kölcsönök törlesztése pénzügyi vállalkozásnak			
41	**Belföldi értékpapírok kiadásai (42+ ... + 47)**			
42	Forgatási célú belföldi értékpapírok vásárlása			
43	Befektetési célú belföldi értékpapírok vásárlása			
44	Kincstárjegyek beváltása			
45	Éven belüli lejáratú belföldi értékpapírok beváltása			
46	Belföldi kötvények beváltása			
47	Éven túli lejáratú belföldi értékpapírok beváltása			
48	**Belföldi finanszírozás kiadásai (49+ ... + 52)**	**386 137 991**	**46 685 882**	**432 823 873**
49	Államháztartáson belüli megelőlegezések folyósítása			
50	Államháztartáson belüli megelőlegezések visszafizetése	12 322 897		12 322 897
51	Központi, irányító szervi támogatás	373 815 094	46 685 882	420 500 976
52	Pénzeszközök lekötött betétként elhelyezése			
53	Pénzügyi lízing kiadásai			
54	**Külföldi finanszírozás kiadásai (54+ ... + 58)**			
55	Forgatási célú külföldi értékpapírok vásárlása			
56	Befektetési célú külföldi értékpapírok vásárlása			
57	Külföldi értékpapírok beváltása			
58	Hitelek, kölcsönök törlesztése külföldi kormányoknak nemz. szervezeteknek			
59	Hitelek, kölcsönök törlesztése külföldi pénzintézeteknek			
60	**Adóssághoz nem kapcsolódó származékos ügyletek**			
61	**Váltókiadások**			
62	**FINANSZÍROZÁSI KIADÁSOK ÖSSZESEN: (37+41+48+53+59+60)**	**386 137 991**	**46 685 882**	**432 823 873**
63	**KIADÁSOK ÖSSZESEN: (36.+61)**	**1 028 358 805**	**251 847 955**	**1 280 206 760**

Éves tervezett létszám előirányzat (fő)	18		18
Közfoglalkoztatottak létszáma (fő)	217	6	223

Tuzsér Nagyközségi Önkormányzat	01
Kötelező feladatok bevételei, kiadásai	02

Forintban!

Sor-szám	Előirányzat megnevezése	Eredeti előirányzat	Összes módosítás	Módosított előirányzat
A	B	C	D	E
	Bevételek			
1	**Működési célú támogatások államháztartáson belülről (10+...+11+...+14)**	**554 165 866**	**106 857 934**	**661 023 800**
2	Helyi önkormányzatok működésének általános támogatása	110 627 226		110 627 226
3	Önkormányzatok egyes köznevelési feladatainak támogatása	133 019 690	266 150	133 285 840
4	Önkormányzatok szociális és gyermekjóléti feladatainak támogatása			
5	Önkormányzatok gyermekétkeztetési feladatainak támogatása	70 278 273	-1 570 635	68 707 638
6	Önkormányzatok kulturális feladatainak támogatása	7 805 251		7 805 251
7	Működési célú kvi támogatások és kiegészítő támogatások	3 610 011	45 812 204	49 422 215
8	Elszámolásból származó bevételek			
9	Elvonások és befizetések bevételei			
10	*Önkormányzat működési támogatásai (2+...+9)*	*325 340 451*	*44 507 719*	*369 848 170*
11	Működési célú garancia- és kezességvállalásból megtérülések			
12	Működési célú visszatéritendő támogatások, kölcsönök visszatérülése			
13	Működési célú visszatéritendő támogatások, kölcsönök igénybevétele			
14	Egyéb működési célú támogatások bevételei	228 825 415	62 350 215	291 175 630
15	14-ből EU-s támogatás			
16	**Felhalmozási célú támogatások államháztartáson belülről (17+...+21)**			
17	Felhalmozási célú önkormányzati támogatások			
18	Felhalmozási célú garancia- és kezességvállalásból megtérülések			
19	Felhalmozási célú visszatéritendő támogatások, kölcsönök visszatérülése			
20	Felhalmozási célú visszatéritendő támogatások, kölcsönök igénybevétele			
21	Egyéb felhalmozási célú támogatások bevételei			
22	21-ből EU-s támogatás			
23	**Közhatalmi bevételek (24+...+30)**	**177 700 000**	**30 716 114**	**208 416 114**
24	Épitményadó	17 500 000	1 069 556	18 569 556
25	Idegenforgalmi adó			
26	Iparűzési adó	160 000 000	29 246 558	189 246 558
27	Talajterhelési díj			
28	Gépjárműadó			
29	Telekadó			
30	Egyéb közhatalmi bevételek	200 000	400 000	600 000
31	**Működési bevételek (32+...+ 42)**	**12 081 000**	**8 640 000**	**20 721 000**
32	Készletértékesités ellenértéke		3 000 000	3 000 000
33	Szolgáltatások ellenértéke	4 720 000		4 720 000
34	Közvetitett szolgáltatások értéke	200 000	300 000	500 000
35	Tulajdonosi bevételek	5 500 000	4 500 000	10 000 000
36	Ellátási díjak			
37	Kiszámlázott általános forgalmi adó	1 656 000	810 000	2 466 000
38	Általános forgalmi adó visszatérítése			
39	Kamatbevételek és más nyereségjellegű bevételek			
40	Egyéb pénzügyi müveletek bevételei			
41	Biztosító által fizetett kártérités			
42	Egyéb működési bevételek	5 000	30 000	35 000
43	**Felhalmozási bevételek (44+...+48)**			
44	Immateriális javak értékesitése			
45	Ingatlanok értékesitése			
46	Egyéb tárgyi eszközök értékesitése			
47	Részesedések értékesitése			
48	Részesedések megszűnéséhez kapcsolódó bevételek			
49	**Működési célú átvett pénzeszközök (50+ ... + 52)**			
50	Működési célú garancia- és kezességvállalásból megtérülések ÁH-n kivülről			
51	Működési célú visszatéritendő támogatások, kölcsönök visszatér. ÁH-n kivülről			
52	Egyéb működési célú átvett pénzeszköz			
53	52-ből EU-s támogatás (közvetlen)			
54	**Felhalmozási célú átvett pénzeszközök (55+...+57)**			
55	Felhalm. célú garancia- és kezességvállalásból megtérülések ÁH-n kivülről			
56	Felhalm. célú visszatéritendő támogatások, kölcsönök visszatér. ÁH-n kivülről			
57	Egyéb felhalmozási célú átvett pénzeszköz			
58	57-ből EU-s támogatás (közvetlen)			
59	**KÖLTSÉGVETÉSI BEVÉTELEK ÖSSZESEN: (1+16+23+31+43+49+54)**	**743 946 866**	**146 214 048**	**890 160 914**
60	**Hitel-, kölcsönfelvétel államháztartáson kívülről (61+...+63)**			
61	Hosszú lejáratú hitelek, kölcsönök felvétele			
62	Likviditási célú hitelek, kölcsönök felvétele pénzügyi vállalkozástól			
63	Rövid lejáratú hitelek, kölcsönök felvétele pénzügyi vállalkozástól			

Tuzsér Nagyközségi Önkormányzat	01
Kötelező feladatok bevételei, kiadásai	02

Forintban!

Sor-szám	Előirányzat megnevezése	Eredeti előirányzat	Összes módosítás	Módosított előirányzat
A	B	C	D	E
64	**Belföldi értékpapírok bevételei (65 +...+ 68)**			
65	Forgatási célú belföldi értékpapírok beváltása, értékesítése			
66	Éven belüli lejáratú belföldi értékpapírok kibocsátása			
67	Befektetési célú belföldi értékpapírok beváltása, értékesítése			
68	Éven túli lejáratú belföldi értékpapírok kibocsátása			
69	**Maradvány igénybevétele (70 + 71)**	120 562 415	24 323 344	144 885 759
70	Előző év költségvetési maradványának igénybevétele	120 562 415	24 323 344	144 885 759
71	Előző év vállalkozási maradványának igénybevétele			
72	**Belföldi finanszírozás bevételei (73 + ... + 75)**			
73	Államháztartáson belüli megelőlegezések			
74	Államháztartáson belüli megelőlegezések törlesztése			
75	Lekötött betétek megszüntetése			
76	**Külföldi finanszírozás bevételei (77+...+80)**			
77	Forgatási célú külföldi értékpapírok beváltása, értékesítése			
78	Befektetési célú külföldi értékpapírok beváltása, értékesítése			
79	Külföldi értékpapírok kibocsátása			
80	Külföldi hitelek, kölcsönök felvétele			
81	**Váltóbevételek**			
82	**Adóssághoz nem kapcsolódó származékos ügyletek bevételei**			
83	FINANSZÍROZÁSI BEVÉTELEK ÖSSZESEN: (60 + 64+69+72+76+81+82)	120 562 415	24 323 344	144 885 759
84	KÖLTSÉGVETÉSI ÉS FINANSZÍROZÁSI BEVÉTELEK ÖSSZESEN: (59+83)	864 509 281	170 537 392	1 035 046 673

Tuzsér Nagyközségi Önkormányzat	01
Kötelező feladatok bevételei, kiadásai	02

Forintban!

Sor-szám	Előirányzat megnevezése	Eredeti előirányzat	Összes módosítás	Módosított előirányzat
A	B	C	D	E
	Kiadások			
1	**Működési költségvetés kiadásai (2+...+6)**	**478 371 290**	**123 851 510**	**602 222 800**
2	Személyi juttatások	282 030 000	69 319 000	351 349 000
3	Munkaadókat terhelő járulékok és szociális hozzájárulási adó	24 908 180	5 591 820	30 500 000
4	Dologi kiadások	157 283 110	49 940 690	207 223 800
5	Ellátottak pénzbeli juttatásai	14 150 000	-1 000 000	13 150 000
6	Egyéb működési célú kiadások			
7	- a 6-ból: - Előző évi elszámolásból származó befizetések			
8	- Törvényi előíráson alapuló befizetések			
9	- Egyéb elvonások, befizetések			
10	- Garancia- és kezességvállalásból kifizetés ÁH-n belülre			
11	-Visszatérítendő támogatások, kölcsönök nyújtása ÁH-n belülre			
12	- Visszatérítendő támogatások, kölcsönök törlesztése ÁH-n belülre			
13	- Egyéb működési célú támogatások ÁH-n belülre			
14	- Garancia és kezességvállalásból kifizetés ÁH-n kívülre			
15	- Visszatérítendő támogatások, kölcsönök nyújtása ÁH-n kívülre			
16	- Árkiegészítések, ártámogatások			
17	- Kamattámogatások			
18	- Egyéb működési célú támogatások államháztartáson kívülre			
19	- Tartalékok			
20	- a 19-ből: - Általános tartalék			
21	- Céltartalék			
22	**Felhalmozási költségvetés kiadásai (23+25+27)**			
23	Beruházások			
24	23-ból EU-s forrásból megvalósuló beruházás			
25	Felújítások			
26	25-ből EU-s forrásból megvalósuló felújítás			
27	Egyéb felhalmozási célú kiadások			
28	27-ből - Garancia- és kezességvállalásból kifizetés ÁH-n belülre			
29	- Visszatérítendő támogatások, kölcsönök nyújtása ÁH-n belülre			
30	- Visszatérítendő támogatások, kölcsönök törlesztése ÁH-n belülre			
31	- Egyéb felhalmozási célú támogatások ÁH-n belülre			
32	- Garancia- és kezességvállalásból kifizetés ÁH-n kívülre			
33	- Visszatérítendő támogatások, kölcsönök nyújtása ÁH-n kívülre			
34	- Lakástámogatás			
35	- Egyéb felhalmozási célú támogatások államháztartáson kívülre			
36	**KÖLTSEGVETÉSI KIADÁSOK ÖSSZESEN (1+22)**	**478 371 290**	**123 851 510**	**602 222 800**
37	**Hitel-, kölcsöntörlesztés államháztartáson kívülre (38+ ... + 40)**			
38	Hosszú lejáratú hitelek, kölcsönök törlesztése pénzügyi vállalkozásnak			
39	Likviditási célú hitelek, kölcsönök törlesztése pénzügyi vállalkozásnak			
40	Rövid lejáratú hitelek, kölcsönök törlesztése pénzügyi vállalkozásnak			
41	**Belföldi értékpapírok kiadásai (42+ ... + 47)**			
42	Forgatási célú belföldi értékpapírok vásárlása			
43	Befektetési célú belföldi értékpapírok vásárlása			
44	Kincstárjegyek beváltása			
45	Éven belüli lejáratú belföldi értékpapírok beváltása			
46	Belföldi kötvények beváltása			
47	Éven túli lejáratú belföldi értékpapírok beváltása			
48	**Belföldi finanszírozás kiadásai (49+ ... + 52)**	**386 137 991**	**46 685 882**	**432 823 873**
49	Államháztartáson belüli megelőlegezések folyósítása			
50	Államháztartáson belüli megelőlegezések visszafizetése	12 322 897		12 322 897
51	Központi, irányító szervi támogatás	373 815 094	46 685 882	420 500 976
52	Pénzeszközök lekötött betétként elhelyezése			
53	Pénzügyi lízing kiadásai			
54	**Külföldi finanszírozás kiadásai (54+ ... + 58)**			
55	Forgatási célú külföldi értékpapírok vásárlása			
56	Befektetési célú külföldi értékpapírok vásárlása			
57	Külföldi értékpapírok beváltása			
58	Hitelek, kölcsönök törlesztése külföldi kormányoknak nemz. szervezeteknek			
59	Hitelek, kölcsönök törlesztése külföldi pénzintézeteknek			
60	**Adóssághoz nem kapcsolódó származékos ügyletek**			
61	**Váltókiadások**			
62	**FINANSZÍROZÁSI KIADÁSOK ÖSSZESEN: (37+41+48+53+59+60)**	**386 137 991**	**46 685 882**	**432 823 873**
63	**KIADÁSOK ÖSSZESEN: (36.+61)**	**864 509 281**	**170 537 392**	**1 035 046 673**

Éves tervezett létszám előirányzat (fő)	18		18
Közfoglalkoztatottak létszáma (fő)	217	6	223

Tuzsér Nagyközségi Önkormányzat	01
Önként vállalt feladatok bevételei, kiadásai	03

Forintban!

Sor-szám	Előirányzat megnevezése	Eredeti előirányzat	Összes módosítás	Módosított előirányzat
A	B	C	D	E
	Bevételek			
1	**Működési célú támogatások államháztartáson belülről (10+...+11+...+14)**			
2	Helyi önkormányzatok működésének általános támogatása			
3	Önkormányzatok egyes köznevelési feladatainak támogatása			
4	Önkormányzatok szociális és gyermekjóléti feladatainak támogatása			
5	Önkormányzatok gyermekétkeztetési feladatainak támogatása			
6	Önkormányzatok kulturális feladatainak támogatása			
7	Működési célú kvi támogatások és kiegészítő támogatások			
8	Elszámolásból származó bevételek			
9	Elvonások és befizetések bevételei			
10	*Önkormányzat működési támogatásai (2+...+9)*			
11	Működési célú garancia- és kezességvállalásból megtérülések			
12	Működési célú visszatérítendő támogatások, kölcsönök visszatérülése			
13	Működési célú visszatérítendő támogatások, kölcsönök igénybevétele			
14	Egyéb működési célú támogatások bevételei			
15	14-ből EU-s támogatás			
16	**Felhalmozási célú támogatások államháztartáson belülről (17+...+21)**			
17	Felhalmozási célú önkormányzati támogatások		95 336 549	95 336 549
18	Felhalmozási célú garancia- és kezességvállalásból megtérülések			
19	Felhalmozási célú visszatérítendő támogatások, kölcsönök visszatérülése			
20	Felhalmozási célú visszatérítendő támogatások, kölcsönök igénybevétele			
21	Egyéb felhalmozási célú támogatások bevételei			
22	21-ből EU-s támogatás		95 336 549	95 336 549
23	**Közhatalmi bevételek (24+...+30)**			
24	Építményadó			
25	Idegenforgalmi adó			
26	Iparűzési adó			
27	Talajterhelési díj			
28	Gépjárműadó			
29	Telekadó			
30	Egyéb közhatalmi bevételek			
31	**Működési bevételek (32+...+ 42)**			
32	Készletértékesítés ellenértéke			
33	Szolgáltatások ellenértéke			
34	Közvetített szolgáltatások értéke			
35	Tulajdonosi bevételek			
36	Ellátási díjak			
37	Kiszámlázott általános forgalmi adó			
38	Általános forgalmi adó visszatérítése			
39	Kamatbevételek és más nyereségjellegű bevételek			
40	Egyéb pénzügyi műveletek bevételei			
41	Biztosító által fizetett kártérítés			
42	Egyéb működési bevételek			
43	**Felhalmozási bevételek (44+...+48)**			
44	Immateriális javak értékesítése		4 297 358	4 297 358
45	Ingatlanok értékesítése			
46	Egyéb tárgyi eszközök értékesítése		4 297 358	4 297 358
47	Részesedések értékesítése			
48	Részesedések megszűnéséhez kapcsolódó bevételek			
49	**Működési célú átvett pénzeszközök (50+ ... + 52)**			
50	Működési célú garancia- és kezességvállalásból megtérülések ÁH-n kívülről	50 000	6 000 000	6 050 000
51	Működési célú visszatérítendő támogatások, kölcsönök visszatér. ÁH-n kívülről			
52	Egyéb működési célú átvett pénzeszköz	50 000	6 000 000	6 050 000
53	52-ből EU-s támogatás (közvetlen)			
54	**Felhalmozási célú átvett pénzeszközök (55+...+57)**			
55	Felhalm. célú garancia- és kezességvállalásból megtérülések ÁH-n kívülről			
56	Felhalm. célú visszatérítendő támogatások, kölcsönök visszatér. ÁH-n kívülről			
57	Egyéb felhalmozási célú átvett pénzeszköz			
58	57-ből EU-s támogatás (közvetlen)			
59	**KÖLTSÉGVETÉSI BEVÉTELEK ÖSSZESEN: (1+16+23+31+43+49+54)**	**50 000**	**105 633 907**	**105 683 907**
60	**Hitel-, kölcsönfelvétel államháztartáson kívülről (61+...+63)**			
61	Hosszú lejáratú hitelek, kölcsönök felvétele			
62	Likviditási célú hitelek, kölcsönök felvétele pénzügyi vállalkozástól			
63	Rövid lejáratú hitelek, kölcsönök felvétele pénzügyi vállalkozástól			

Tuzsér Nagyközségi Önkormányzat	01
Önként vállalt feladatok bevételei, kiadásai	03

Forintban!

Sor-szám	Előirányzat megnevezése	Eredeti előirányzat	Összes módosítás	Módosított előirányzat
A	B	C	D	E
64	**Belföldi értékpapírok bevételei (65 +...+ 68)**			
65	Forgatási célú belföldi értékpapírok beváltása, értékesítése			
66	Éven belüli lejáratú belföldi értékpapírok kibocsátása			
67	Befektetési célú belföldi értékpapírok beváltása, értékesítése			
68	Éven túli lejáratú belföldi értékpapírok kibocsátása			
69	**Maradvány igénybevétele (70 + 71)**	163 799 524	-24 323 344	139 476 180
70	Előző év költségvetési maradványának igénybevétele	163 799 524	-24 323 344	139 476 180
71	Előző év vállalkozási maradványának igénybevétele			
72	**Belföldi finanszírozás bevételei (73 + ... + 75)**			
73	Államháztartáson belüli megelőlegezések			
74	Államháztartáson belüli megelőlegezések törlesztése			
75	Lekötött betétek megszüntetése			
76	**Külföldi finanszírozás bevételei (77+...+80)**			
77	Forgatási célú külföldi értékpapírok beváltása, értékesítése			
78	Befektetési célú külföldi értékpapírok beváltása, értékesítése			
79	Külföldi értékpapírok kibocsátása			
80	Külföldi hitelek, kölcsönök felvétele			
81	**Váltóbevételek**			
82	**Adóssághoz nem kapcsolódó származékos ügyletek bevételei**			
83	FINANSZÍROZÁSI BEVÉTELEK ÖSSZESEN: (60 + 64+69+72+76+81+82)	163 799 524	-24 323 344	139 476 180
84	KÖLTSÉGVETÉSI ÉS FINANSZÍROZÁSI BEVÉTELEK ÖSSZESEN: (59+83)	163 849 524	81 310 563	245 160 087

Tuzsér Nagyközségi Önkormányzat	01
Önként vállalt feladatok bevételei, kiadásai	03

Forintban!

Sor-szám	Előirányzat megnevezése	Eredeti előirányzat	Összes módosítás	Módosított előirányzat
A	B	C	D	E
	Kiadások			
1	**Működési költségvetés kiadásai (2+...+6)**	**51 308 462**	**-7 850 000**	**43 458 462**
2	Személyi juttatások			
3	Munkaadókat terhelő járulékok és szociális hozzájárulási adó			
4	Dologi kiadások			
5	Ellatottak pénzbeli juttatásai			
6	Egyéb működési célú kiadások			
7	- a 6-ból: - Előző évi elszámolásból származó befizetések	51 308 462	-7 850 000	43 458 462
8	- Törvényi előíráson alapuló befizetések	1 265 490		1 265 490
9	- Egyéb elvonások, befizetések	20 342 456		20 342 456
10	- Garancia- és kezességvállalásból kifizetés ÁH-n belülre	1 200 516		1 200 516
11	-Visszatérítendő támogatások, kölcsönök nyújtása ÁH-n belülre			
12	- Visszatérítendő támogatások, kölcsönök törlesztése ÁH-n belülre			
13	- Egyéb működési célú támogatások ÁH-n belülre	6 100 000		6 100 000
14	- Garancia és kezességvállalásból kifizetés ÁH-n kívülre			
15	- Visszatérítendő támogatások, kölcsönök nyújtása ÁH-n kívülre			
16	- Árkiegészítések, ártámogatások			
17	- Kamattámogatások			
18	- Egyéb működési célú támogatások államháztartáson kívülre	13 400 000	1 150 000	14 550 000
19	- Tartalékok	9 000 000	-9 000 000	
20	- a 19-ből: - Általános tartalék	9 000 000	-9 000 000	
21	- Céltartalék			
22	**Felhalmozási költségvetés kiadásai (23+25+27)**	**112 541 062**	**89 160 563**	**201 701 625**
23	Beruházások	24 490 479	8 418 391	32 908 870
24	23-ból EU-s forrásból megvalósuló beruházás			
25	Felújítások	58 527 020	80 742 172	139 269 192
26	25-ből EU-s forrásból megvalósuló felújítás			
27	Egyéb felhalmozási célú kiadások	29 523 563		29 523 563
28	27-ből - Garancia- és kezességvállalásból kifizetés ÁH-n belülre			
29	- Visszatérítendő támogatások, kölcsönök nyújtása ÁH-n belülre			
30	- Visszatérítendő támogatások, kölcsönök törlesztése ÁH-n belülre	29 523 563		29 523 563
31	- Egyéb felhalmozási célú támogatások ÁH-n belülre			
32	- Garancia- és kezességvállalásból kifizetés ÁH-n kívülre			
33	- Visszatérítendő támogatások, kölcsönök nyújtása ÁH-n kívülre			
34	- Lakástámogatás			
35	- Egyéb felhalmozási célú támogatások államháztartáson kívülre			
36	**KÖLTSÉGVETÉSI KIADÁSOK ÖSSZESEN (1+22)**	**163 849 524**	**81 310 563**	**245 160 087**
37	**Hitel-, kölcsöntörlesztés államháztartáson kívülre (38+ ... + 40)**			
38	Hosszú lejáratú hitelek, kölcsönök törlesztése pénzügyi vállalkozásnak			
39	Likviditási célú hitelek, kölcsönök törlesztése pénzügyi vállalkozásnak			
40	Rövid lejáratú hitelek, kölcsönök törlesztése pénzügyi vállalkozásnak			
41	**Belföldi értékpapírok kiadásai (42+ ... + 47)**			
42	Forgatási célú belföldi értékpapírok vásárlása			
43	Befektetési célú belföldi értékpapírok vásárlása			
44	Kincstárjegyek beváltása			
45	Éven belüli lejáratú belföldi értékpapírok beváltása			
46	Belföldi kötvények beváltása			
47	Éven túli lejáratú belföldi értékpapírok beváltása			
48	**Belföldi finanszírozás kiadásai (49+ ... + 52)**			
49	Államháztartáson belüli megelőlegezések folyósítása			
50	Államháztartáson belüli megelőlegezések visszafizetése			
51	Központi, irányító szervi támogatás			
52	Pénzeszközök lekötött betétként elhelyezése			
53	Pénzügyi lízing kiadásai			
54	**Külföldi finanszírozás kiadásai (54+ ... + 58)**			
55	Forgatási célú külföldi értékpapírok vásárlása			
56	Befektetési célú külföldi értékpapírok vásárlása			
57	Külföldi értékpapírok beváltása			
58	Hitelek, kölcsönök törlesztése külföldi kormányoknak nemz. szervezeteknek			
59	Hitelek, kölcsönök törlesztése külföldi pénzintézeteknek			
60	**Adóssághoz nem kapcsolódó származékos ügyletek**			
61	**Váltókiadások**			
62	**FINANSZÍROZÁSI KIADÁSOK ÖSSZESEN: (37+41+48+53+59+60)**			
63	**KIADÁSOK ÖSSZESEN: (36.+61)**	**163 849 524**	**81 310 563**	**245 160 087**

Éves tervezett létszám előirányzat (fő)			
Közfoglalkoztatottak létszáma (fő)			

Tuzsér Nagyközségi Önkormányzat	01
Államigazgatási feladatok bevételei, kiadásai	04

Forintban!

Sor-szám	Előirányzat megnevezése	Eredeti előirányzat	Összes módosítás	Módosított előirányzat
A	B	C	D	E
	Bevételek			
1	**Működési célú támogatások államháztartáson belülről (10+...+11+...+14)**			
2	Helyi önkormányzatok működésének általános támogatása			
3	Önkormányzatok egyes köznevelési feladatainak támogatása			
4	Önkormányzatok szociális és gyermekjóléti feladatainak támogatása			
5	Önkormányzatok gyermekétkeztetési feladatainak támogatása			
6	Önkormányzatok kulturális feladatainak támogatása			
7	Működési célú kvi támogatások és kiegészítő támogatások			
8	Elszámolásból származó bevételek			
9	Elvonások és befizetések bevételei			
10	*Önkormányzat működési támogatásai (2+...+9)*			
11	Működési célú garancia- és kezességvállalásból megtérülések			
12	Működési célú visszatérítendő támogatások, kölcsönök visszatérülése			
13	Működési célú visszatérítendő támogatások, kölcsönök igénybevétele			
14	Egyéb működési célú támogatások bevételei			
15	14-ből EU-s támogatás			
16	**Felhalmozási célú támogatások államháztartáson belülről (17+...+21)**			
17	Felhalmozási célú önkormányzati támogatások			
18	Felhalmozási célú garancia- és kezességvállalásból megtérülések			
19	Felhalmozási célú visszatérítendő támogatások, kölcsönök visszatérülése			
20	Felhalmozási célú visszatérítendő támogatások, kölcsönök igénybevétele			
21	Egyéb felhalmozási célú támogatások bevételei			
22	21-ből EU-s támogatás			
23	**Közhatalmi bevételek (24+...+30)**			
24	Építményadó			
25	Idegenforgalmi adó			
26	Iparűzési adó			
27	Talajterhelési díj			
28	Gépjárműadó			
29	Telekadó			
30	Egyéb közhatalmi bevételek			
31	**Működési bevételek (32+...+ 42)**			
32	Készletértékesítés ellenértéke			
33	Szolgáltatások ellenértéke			
34	Közvetített szolgáltatások értéke			
35	Tulajdonosi bevételek			
36	Ellátási díjak			
37	Kiszámlázott általános forgalmi adó			
38	Általános forgalmi adó visszatérítése			
39	Kamatbevételek és más nyereségjellegű bevételek			
40	Egyéb pénzügyi műveletek bevételei			
41	Biztosító által fizetett kártérítés			
42	Egyéb működési bevételek			
43	**Felhalmozási bevételek (44+...+48)**			
44	Immateriális javak értékesítése			
45	Ingatlanok értékesítése			
46	Egyéb tárgyi eszközök értékesítése			
47	Részesedések értékesítése			
48	Részesedések megszűnéséhez kapcsolódó bevételek			
49	**Működési célú átvett pénzeszközök (50+ ... + 52)**			
50	Működési célú garancia- és kezességvállalásból megtérülések ÁH-n kívülről			
51	Működési célú visszatérítendő támogatások, kölcsönök visszatér. ÁH-n kívülről			
52	Egyéb működési célú átvett pénzeszköz			
53	52-ből EU-s támogatás (közvetlen)			
54	**Felhalmozási célú átvett pénzeszközök (55+...+57)**			
55	Felhalm. célú garancia- és kezességvállalásból megtérülések ÁH-n kívülről			
56	Felhalm. célú visszatérítendő támogatások, kölcsönök visszatér. ÁH-n kívülről			
57	Egyéb felhalmozási célú átvett pénzeszköz			
58	57-ből EU-s támogatás (közvetlen)			
59	**KÖLTSÉGVETÉSI BEVÉTELEK ÖSSZESEN: (1+16+23+31+43+49+54)**			
60	**Hitel-, kölcsönfelvétel államháztartáson kívülről (61+...+63)**			
61	Hosszú lejáratú hitelek, kölcsönök felvétele			
62	Likviditási célú hitelek, kölcsönök felvétele pénzügyi vállalkozástól			
63	Rövid lejáratú hitelek, kölcsönök felvétele pénzügyi vállalkozástól			

Tuzsér Nagyközségi Önkormányzat	01
Államigazgatási feladatok bevételei, kiadásai	04

Forintban!

Sor-szám	Előirányzat megnevezése	Eredeti előirányzat	Összes módosítás	Módosított előirányzat
A	B	C	D	E
64	**Belföldi értékpapírok bevételei (65 +...+ 68)**			
65	Forgatási célú belföldi értékpapírok beváltása, értékesítése			
66	Éven belüli lejáratú belföldi értékpapírok kibocsátása			
67	Befektetési célú belföldi értékpapírok beváltása, értékesítése			
68	Éven túli lejáratú belföldi értékpapírok kibocsátása			
69	**Maradvány igénybevétele (70 + 71)**			
70	Előző év költségvetési maradványának igénybevétele			
71	Előző év vállalkozási maradványának igénybevétele			
72	**Belföldi finanszírozás bevételei (73 + ... + 75)**			
73	Államháztartáson belüli megelőlegezések			
74	Államháztartáson belüli megelőlegezések törlesztése			
75	Lekötött betétek megszűntetése			
76	**Külföldi finanszírozás bevételei (77+...+80)**			
77	Forgatási célú külföldi értékpapírok beváltása, értékesítése			
78	Befektetési célú külföldi értékpapírok beváltása, értékesítése			
79	Külföldi értékpapírok kibocsátása			
80	Külföldi hitelek, kölcsönök felvétele			
81	**Váltóbevételek**			
82	**Adóssághoz nem kapcsolódó származékos ügyletek bevételei**			
83	FINANSZÍROZÁSI BEVÉTELEK ÖSSZESEN: (60 + 64+69+72+76+81+82)			
84	KÖLTSÉGVETÉSI ÉS FINANSZÍROZÁSI BEVÉTELEK ÖSSZESEN: (59+83)			

Tuzsér Nagyközségi Önkormányzat	01
Államigazgatási feladatok bevételei, kiadásai	04

Forintban!

Sor-szám	Előirányzat megnevezése	Eredeti előirányzat	Összes módosítás	Módosított előirányzat
A	B	C	D	E
	Kiadások			
1	**Működési költségvetés kiadásai (2+...+6)**			
2	Személyi juttatások			
3	Munkaadókat terhelő járulékok és szociális hozzájárulási adó			
4	Dologi kiadások			
5	Ellátottak pénzbeli juttatásai			
6	Egyéb működési célú kiadások			
7	- a 6-ból: - Előző évi elszámolásból származó befizetések			
8	- Törvényi előíráson alapuló befizetések			
9	- Egyéb elvonások, befizetések			
10	- Garancia- és kezességvállalásból kifizetés ÁH-n belülre			
11	-Visszatérítendő támogatások, kölcsönök nyújtása ÁH-n belülre			
12	- Visszatérítendő támogatások, kölcsönök törlesztése ÁH-n belülre			
13	- Egyéb működési célú támogatások ÁH-n belülre			
14	- Garancia és kezességvállalásból kifizetés ÁH-n kívülre			
15	- Visszatérítendő támogatások, kölcsönök nyújtása ÁH-n kívülre			
16	- Árkiegészítések, ártámogatások			
17	- Kamattámogatások			
18	- Egyéb működési célú támogatások államháztartáson kívülre			
19	- Tartalékok			
20	- a 19-ből: - Általános tartalék			
21	- Céltartalék			
22	**Felhalmozási költségvetés kiadásai (23+25+27)**			
23	Beruházások			
24	23-ból EU-s forrásból megvalósuló beruházás			
25	Felújítások			
26	25-ból EU-s forrásból megvalósuló felújítás			
27	Egyéb felhalmozási célú kiadások			
28	27-ből - Garancia- és kezességvállalásból kifizetés ÁH-n belülre			
29	- Visszatérítendő támogatások, kölcsönök nyújtása ÁH-n belülre			
30	- Visszatérítendő támogatások, kölcsönök törlesztése ÁH-n belülre			
31	- Egyéb felhalmozási célú támogatások ÁH-n belülre			
32	- Garancia- és kezességvállalásból kifizetés ÁH-n kívülre			
33	- Visszatérítendő támogatások, kölcsönök nyújtása ÁH-n kívülre			
34	- Lakástámogatás			
35	- Egyéb felhalmozási célú támogatások államháztartáson kívülre			
36	**KÖLTSÉGVETÉSI KIADÁSOK ÖSSZESEN (1+22)**			
37	**Hitel-, kölcsöntörlesztés államháztartáson kívülre (38+ ... + 40)**			
38	Hosszú lejáratú hitelek, kölcsönök törlesztése pénzügyi vállalkozásnak			
39	Likviditási célú hitelek, kölcsönök törlesztése pénzügyi vállalkozásnak			
40	Rövid lejáratú hitelek, kölcsönök törlesztése pénzügyi vállalkozásnak			
41	**Belföldi értékpapírok kiadásai (42+ ... + 47)**			
42	Forgatási célú belföldi értékpapírok vásárlása			
43	Befektetési célú belföldi értékpapírok vásárlása			
44	Kincstárjegyek beváltása			
45	Éven belüli lejáratú belföldi értékpapírok beváltása			
46	Belföldi kötvények beváltása			
47	Éven túli lejáratú belföldi értékpapírok beváltása			
48	**Belföldi finanszírozás kiadásai (49+ ... + 52)**			
49	Államháztartáson belüli megelőlegezések folyósítása			
50	Államháztartáson belüli megelőlegezések visszafizetése			
51	Központi, irányító szervi támogatás			
52	Pénzeszközök lekötött betétként elhelyezése			
53	Pénzügyi lízing kiadásai			
54	**Külföldi finanszírozás kiadásai (54+ ... + 58)**			
55	Forgatási célú külföldi értékpapírok vásárlása			
56	Befektetési célú külföldi értékpapírok vásárlása			
57	Külföldi értékpapírok beváltása			
58	Hitelek, kölcsönök törlesztése külföldi kormányoknak nemz. szervezeteknek			
59	Hitelek, kölcsönök törlesztése külföldi pénzintézeteknek			
60	**Adóssághoz nem kapcsolódó származékos ügyletek**			
61	**Váltókiadások**			
62	**FINANSZÍROZÁSI KIADÁSOK ÖSSZESEN: (37+41+48+53+59+60)**			
63	**KIADÁSOK ÖSSZESEN: (36.+61)**			

Éves tervezett létszám előirányzat (fő)			
Közfoglalkoztatottak létszáma (fő)			

Tuzséri Közös Önkormányzati Hivatal	02
Összes bevétel, kiadás	01

Forintban!

Sor-szám	Előirányzat megnevezése	Eredeti előirányzat	Összes módosítás	Módosított előirányzat
A	B	C	D	E
	Bevételek			
1	**Működési bevételek (2+...+12)**			
2	Készletértékesítés ellenértéke			
3	Szolgáltatások ellenértéke			
4	Közvetített szolgáltatások értéke			
5	Tulajdonosi bevételek			
6	Ellátási díjak			
7	Kiszámlázott általános forgalmi adó			
8	Általános forgalmi adó visszatérülése			
9	Kamatbevételek			
10	Egyéb pénzügyi műveletek bevételei			
11	Biztosító által fizetett kártérítés			
12	Egyéb működési bevételek			
13	**Működési célú támogatások államháztartáson belülről (14+...+16)**	**2 139 196**	**3 484 723**	**5 623 919**
14	Elvonások és befizetések bevételei			
15	Működési célú visszatérítendő támogatások, kölcsönök visszatérülése			
16	Egyéb működési célú támogatások bevételei	2 139 196	3 484 723	5 623 919
17	16-ból EU támogatás			
18	**Közhatalmi bevételek**	**50 000**	**10 000**	**60 000**
19	**Felhalmozási célú támogatások államháztartáson belülről (20+...+22)**			
20	Felhalmozási célú önkormányzati támogatások			
21	Felhalmozási célú visszatérítendő támogatások, kölcsönök visszatérülése			
22	Egyéb felhalmozási célú támogatások bevételei			
23	22-ből EU-s támogatás			
24	**Felhalmozási bevételek (25+...+27)**			
25	Immateriális javak értékesítése			
26	Ingatlanok értékesítése			
27	Egyéb tárgyi eszközök értékesítése			
28	**Működési célú átvett pénzeszközök**			
29	**Felhalmozási célú átvett pénzeszközök**			
30	**Költségvetési bevételek összesen (1+13+18+19+24+28+29)**	**2 189 196**	**3 484 723**	**5 673 919**
31	**Finanszírozási bevételek (32+...+34)**	**132 100 804**	**5 775 783**	**137 876 587**
32	Előző évi költségvetési maradvány igénybevétele	424 605		424 605
33	Előző évi vállalkozási maradvány igénybevétele			
34	Irányító szervi (önkormányzati) támogatás (intézményfinanszírozás)	131 676 199	5 775 783	137 451 982
35	**BEVÉTELEK ÖSSZESEN: (30+31)**	**134 290 000**	**9 270 506**	**143 560 506**

	Kiadások			
1	**Működési költségvetés kiadásai (2+...+6)**	**130 480 000**	**9 270 506**	**139 750 506**
2	Személyi juttatások	**94 813 000**	**6 049 506**	**100 862 506**
3	Munkaadókat terhelő járulékok és szociális hozzájárulási adó	**13 809 000**	**791 000**	**14 600 000**
4	Dologi kiadások	**21 858 000**	**2 430 000**	**24 288 000**
5	Ellátottak pénzbeli juttatásai			
6	Egyéb működési célú kiadások			
7	**Felhalmozási költségvetés kiadásai (8+...+10)**	**3 810 000**		**3 810 000**
8	Beruházások	3 810 000		**3 810 000**
9	Felújítások			
10	Egyéb felhalmozási célú kiadások			
11	10-ből EU-s támogatásból megvalósuló programok, projektek kiadása			
12	**Finanszírozási kiadások**			
13	**KIADÁSOK ÖSSZESEN: (7+12)**	**134 290 000**	**9 270 506**	**143 560 506**

Tényleges állományi létszám előirányzat (fő)	**18**		**18**
Közfoglalkoztatottak tényleges állományi létszáma (fő)			

Tuzséri Közös Önkormányzati Hivatal	02
Kötelező feladatok bevételei, kiadásai	02

Forintban!

Sor-szám	Előirányzat megnevezése	Eredeti előirányzat	Összes módosítás	Módosított előirányzat
A	B	C	D	E
	Bevételek			
1	**Működési bevételek (2+...+12)**			
2	Készletértékesítés ellenértéke			
3	Szolgáltatások ellenértéke			
4	Közvetített szolgáltatások értéke			
5	Tulajdonosi bevételek			
6	Ellátási díjak			
7	Kiszámlázott általános forgalmi adó			
8	Általános forgalmi adó visszatérülése			
9	Kamatbevételek			
10	Egyéb pénzügyi műveletek bevételei			
11	Biztosító által fizetett kártérítés			
12	Egyéb működési bevételek			
13	**Működési célú támogatások államháztartáson belülről (14+...+16)**			
14	Elvonások és befizetések bevételei			
15	Működési célú visszatérítendő támogatások, kölcsönök visszatérülése			
16	Egyéb működési célú támogatások bevételei			
17	16-ból EU támogatás			
18	**Közhatalmi bevételek**			
19	**Felhalmozási célú támogatások államháztartáson belülről (20+...+22)**			
20	Felhalmozási célú önkormányzati támogatások			
21	Felhalmozási célú visszatérítendő támogatások, kölcsönök visszatérülése			
22	Egyéb felhalmozási célú támogatások bevételei			
23	22-ből EU-s támogatás			
24	**Felhalmozási bevételek (25+...+27)**			
25	Immateriális javak értékesítése			
26	Ingatlanok értékesítése			
27	Egyéb tárgyi eszközök értékesítése			
28	**Működési célú átvett pénzeszközök**			
29	**Felhalmozási célú átvett pénzeszközök**			
30	**Költségvetési bevételek összesen (1+13+18+19+24+28+29)**			
31	**Finanszírozási bevételek (32+...+34)**			
32	Előző évi költségvetési maradvány igénybevétele			
33	Előző évi vállalkozási maradvány igénybevétele			
34	Irányító szervi (önkormányzati) támogatás (intézményfinanszírozás)			
35	**BEVÉTELEK ÖSSZESEN: (30+31)**			

	Kiadások			
1	**Működési költségvetés kiadásai (2+...+6)**			
2	Személyi juttatások			
3	Munkaadókat terhelő járulékok és szociális hozzájárulási adó			
4	Dologi kiadások			
5	Ellátottak pénzbeli juttatásai			
6	Egyéb működési célú kiadások			
7	**Felhalmozási költségvetés kiadásai (8+...+10)**			
8	Beruházások			
9	Felújítások			
10	Egyéb felhalmozási célú kiadások			
11	10-ből EU-s támogatásból megvalósuló programok, projektek kiadása			
12	**Finanszírozási kiadások**			
13	**KIADÁSOK ÖSSZESEN: (7+12)**			

Tényleges állományi létszám előirányzat (fő)			
Közfoglalkoztatottak tényleges állományi létszáma (fő)			

Tuzséri Közös Önkormányzati Hivatal	02
Önként vállalt feladatok bevételei, kiadásai	03

Forintban!

Sor-szám	Előirányzat megnevezése	Eredeti előirányzat	Összes módosítás	Módosított előirányzat
A	B	C	D	E
	Bevételek			
1	**Működési bevételek (2+...+12)**			
2	Készletértékesítés ellenértéke			
3	Szolgáltatások ellenértéke			
4	Közvetített szolgáltatások értéke			
5	Tulajdonosi bevételek			
6	Ellátási díjak			
7	Kiszámlázott általános forgalmi adó			
8	Általános forgalmi adó visszatérülése			
9	Kamatbevételek			
10	Egyéb pénzügyi műveletek bevételei			
11	Biztosító által fizetett kártérítés			
12	Egyéb működési bevételek			
13	**Működési célú támogatások államháztartáson belülről (14+...+16)**			
14	Elvonások és befizetések bevételei			
15	Működési célú visszatérítendő támogatások, kölcsönök visszatérülése			
16	Egyéb működési célú támogatások bevételei			
17	16-ból EU támogatás			
18	**Közhatalmi bevételek**			
19	**Felhalmozási célú támogatások államháztartáson belülről (20+...+22)**			
20	Felhalmozási célú önkormányzati támogatások			
21	Felhalmozási célú visszatérítendő támogatások, kölcsönök visszatérülése			
22	Egyéb felhalmozási célú támogatások bevételei			
23	22-ből EU-s támogatás			
24	**Felhalmozási bevételek (25+...+27)**			
25	Immateriális javak értékesítése			
26	Ingatlanok értékesítése			
27	Egyéb tárgyi eszközök értékesítése			
28	**Működési célú átvett pénzeszközök**			
29	**Felhalmozási célú átvett pénzeszközök**			
30	**Költségvetési bevételek összesen (1+13+18+19+24+28+29)**			
31	**Finanszírozási bevételek (32+...+34)**			
32	Előző évi költségvetési maradvány igénybevétele			
33	Előző évi vállalkozási maradvány igénybevétele			
34	Irányító szervi (önkormányzati) támogatás (intézményfinanszírozás)			
35	**BEVÉTELEK ÖSSZESEN: (30+31)**			

	Kiadások			
1	**Működési költségvetés kiadásai (2+...+6)**			
2	Személyi juttatások			
3	Munkaadókat terhelő járulékok és szociális hozzájárulási adó			
4	Dologi kiadások			
5	Ellátottak pénzbeli juttatásai			
6	Egyéb működési célú kiadások			
7	**Felhalmozási költségvetés kiadásai (8+...+10)**			
8	Beruházások			
9	Felújítások			
10	Egyéb felhalmozási célú kiadások			
11	10-ből EU-s támogatásból megvalósuló programok, projektek kiadása			
12	**Finanszírozási kiadások**			
13	**KIADÁSOK ÖSSZESEN: (7+12)**			

Tényleges állományi létszám előirányzat (fő)			
Közfoglalkoztatottak tényleges állományi létszáma (fő)			

Tuzséri Közös Önkormányzati Hivatal	02
Államigazgatási feladatok bevételei, kiadásai	04

Forintban!

Sor-szám	Előirányzat megnevezése	Eredeti előirányzat	Összes módosítás	Módosított előirányzat
A	B	C	D	E
	Bevételek			
1	**Működési bevételek (2+...+12)**			
2	Készletértékesítés ellenértéke			
3	Szolgáltatások ellenértéke			
4	Közvetített szolgáltatások értéke			
5	Tulajdonosi bevételek			
6	Ellátási díjak			
7	Kiszámlázott általános forgalmi adó			
8	Általános forgalmi adó visszatérülése			
9	Kamatbevételek			
10	Egyéb pénzügyi műveletek bevételei			
11	Biztosító által fizetett kártérítés			
12	Egyéb működési bevételek			
13	**Működési célú támogatások államháztartáson belülről (14+...+16)**	**2 139 196**	**3 484 723**	**5 623 919**
14	Elvonások és befizetések bevételei			
15	Működési célú visszatérítendő támogatások, kölcsönök visszatérülése			
16	Egyéb működési célú támogatások bevételei	2 139 196	3 484 723	5 623 919
17	16-ból EU támogatás			
18	**Közhatalmi bevételek**	**50 000**	**10 000**	**60 000**
19	**Felhalmozási célú támogatások államháztartáson belülről (20+...+22)**			
20	Felhalmozási célú önkormányzati támogatások			
21	Felhalmozási célú visszatérítendő támogatások, kölcsönök visszatérülése			
22	Egyéb felhalmozási célú támogatások bevételei			
23	22-ből EU-s támogatás			
24	**Felhalmozási bevételek (25+...+27)**			
25	Immateriális javak értékesítése			
26	Ingatlanok értékesítése			
27	Egyéb tárgyi eszközök értékesítése			
28	**Működési célú átvett pénzeszközök**			
29	**Felhalmozási célú átvett pénzeszközök**			
30	**Költségvetési bevételek összesen (1+13+18+19+24+28+29)**	**2 189 196**	**3 484 723**	**5 673 919**
31	**Finanszírozási bevételek (32+...+34)**	**132 100 804**	**5 775 783**	**137 876 587**
32	Előző évi költségvetési maradvány igénybevétele	424 605		424 605
33	Előző évi vállalkozási maradvány igénybevétele			
34	Irányító szervi (önkormányzati) támogatás (intézményfinanszírozás)	131 676 199	5 775 783	137 451 982
35	**BEVÉTELEK ÖSSZESEN: (30+31)**	**134 290 000**	**9 270 506**	**143 560 506**

	Kiadások			
1	**Működési költségvetés kiadásai (2+...+6)**	**130 480 000**	**9 270 506**	**139 750 506**
2	Személyi juttatások	94 813 000	6 049 506	100 862 506
3	Munkaadókat terhelő járulékok és szociális hozzájárulási adó	13 809 000	791 000	14 600 000
4	Dologi kiadások	21 858 000	2 430 000	24 288 000
5	Ellátottak pénzbeli juttatásai			
6	Egyéb működési célú kiadások			
7	**Felhalmozási költségvetés kiadásai (8+...+10)**	**3 810 000**		**3 810 000**
8	Beruházások	3 810 000		3 810 000
9	Felújítások			
10	Egyéb felhalmozási célú kiadások			
11	10-ből EU-s támogatásból megvalósuló programok, projektek kiadása			
12	**Finanszírozási kiadások**			
13	**KIADÁSOK ÖSSZESEN: (7+12)**	**134 290 000**	**9 270 506**	**143 560 506**

Tényleges állományi létszám előirányzat (fő)	**18**		**18**
Közfoglalkoztatottak tényleges állományi létszáma (fő)			

Tuzséri Lónyay Pálma Napköziotthonos Óvoda és Konyha	03
Összes bevétel, kiadás	01

Forintban!

Sor-szám	Előirányzat megnevezése	Eredeti előirányzat	Összes módosítás	Módosított előirányzat
A	B	C	D	E
	Bevételek			
1	**Működési bevételek (2+...+12)**	**20 590 000**	**27 910 000**	**48 500 000**
2	Készletértékesítés ellenértéke			
3	Szolgáltatások ellenértéke	11 000 000	17 500 000	28 500 000
4	Közvetített szolgáltatások értéke	2 000 000	5 000 000	7 000 000
5	Tulajdonosi bevételek			
6	Ellátási díjak	3 000 000		3 000 000
7	Kiszámlázott általános forgalmi adó	4 590 000	5 410 000	10 000 000
8	Általános forgalmi adó visszatérülése			
9	Kamatbevételek			
10	Egyéb pénzügyi műveletek bevételei			
11	Biztosító által fizetett kártérítés			
12	Egyéb működési bevételek			
13	**Működési célú támogatások államháztartáson belülről (14+...+16)**			
14	Elvonások és befizetések bevételei			
15	Működési célú visszatérítendő támogatások, kölcsönök visszatérülése			
16	Egyéb működési célú támogatások bevételei			
17	16-ból EU támogatás			
18	**Közhatalmi bevételek**			
19	**Felhalmozási célú támogatások államháztartáson belülről (20+...+22)**			
20	Felhalmozási célú önkormányzati támogatások			
21	Felhalmozási célú visszatérítendő támogatások, kölcsönök visszatérülése			
22	Egyéb felhalmozási célú támogatások bevételei			
23	22-ből EU-s támogatás			
24	**Felhalmozási bevételek (25+...+27)**			
25	Immateriális javak értékesítése			
26	Ingatlanok értékesítése			
27	Egyéb tárgyi eszközök értékesítése			
28	**Működési célú átvett pénzeszközök**			
29	**Felhalmozási célú átvett pénzeszközök**			
30	**Költségvetési bevételek összesen (1+13+18+19+24+28+29)**	**20 590 000**	**27 910 000**	**48 500 000**
31	**Finanszírozási bevételek (32+...+34)**	**243 845 000**	**40 910 000**	**284 755 000**
32	Előző évi költségvetési maradvány igénybevétele	1 706 105		1 706 105
33	Előző évi vállalkozási maradvány igénybevétele			
34	Irányító szervi (önkormányzati) támogatás (intézményfinanszírozás)	242 138 895	40 910 000	283 048 895
35	**BEVÉTELEK ÖSSZESEN: (30+31)**	**264 435 000**	**68 820 000**	**333 255 000**

	Kiadások			
1	**Működési költségvetés kiadásai (2+...+6)**	**262 149 000**	**68 820 000**	**330 969 000**
2	Személyi juttatások	142 832 000	3 150 000	145 982 000
3	Munkaadókat terhelő járulékok és szociális hozzájárulási adó	19 350 000	340 000	19 690 000
4	Dologi kiadások	99 967 000	65 330 000	165 297 000
5	Ellátottak pénzbeli juttatásai			
6	Egyéb működési célú kiadások			
7	**Felhalmozási költségvetés kiadásai (8+...+10)**	**2 286 000**		**2 286 000**
8	Beruházások	2 286 000		2 286 000
9	Felújítások			
10	Egyéb felhalmozási célú kiadások			
11	10-ből EU-s támogatásból megvalósuló programok, projektek kiadása			
12	**Finanszírozási kiadások**			
13	**KIADÁSOK ÖSSZESEN: (7+12)**	**264 435 000**	**68 820 000**	**333 255 000**

Tényleges állományi létszám előirányzat (fő)	**34**		**34**
Közfoglalkoztatottak tényleges állományi létszáma (fő)			

Tuzséri Lónyay Pálma Napköziotthonos Óvoda és Konyha	03
Kötelező feladatok bevételei, kiadásai	02

Forintban!

Sor-szám	Előirányzat megnevezése	Eredeti előirányzat	Összes módosítás	Módosított előirányzat
A	B	C	D	E
	Bevételek			
1	**Működési bevételek (2+...+12)**	**20 590 000**	**27 910 000**	**48 500 000**
2	Készletértékesítés ellenértéke			
3	Szolgáltatások ellenértéke	11 000 000	17 500 000	28 500 000
4	Közvetített szolgáltatások értéke	2 000 000	5 000 000	7 000 000
5	Tulajdonosi bevételek			
6	Ellátási díjak	3 000 000		3 000 000
7	Kiszámlázott általános forgalmi adó	4 590 000	5 410 000	10 000 000
8	Általános forgalmi adó visszatérülése			
9	Kamatbevételek			
10	Egyéb pénzügyi műveletek bevételei			
11	Biztosító által fizetett kártérítés			
12	Egyéb működési bevételek			
13	**Működési célú támogatások államháztartáson belülről (14+...+16)**			
14	Elvonások és befizetések bevételei			
15	Működési célú visszatérítendő támogatások, kölcsönök visszatérülése			
16	Egyéb működési célú támogatások bevételei			
17	16-ból EU támogatás			
18	**Közhatalmi bevételek**			
19	**Felhalmozási célú támogatások államháztartáson belülről (20+...+22)**			
20	Felhalmozási célú önkormányzati támogatások			
21	Felhalmozási célú visszatérítendő támogatások, kölcsönök visszatérülése			
22	Egyéb felhalmozási célú támogatások bevételei			
23	22-ből EU-s támogatás			
24	**Felhalmozási bevételek (25+...+27)**			
25	Immateriális javak értékesítése			
26	Ingatlanok értékesítése			
27	Egyéb tárgyi eszközök értékesítése			
28	**Működési célú átvett pénzeszközök**			
29	**Felhalmozási célú átvett pénzeszközök**			
30	**Költségvetési bevételek összesen (1+13+18+19+24+28+29)**	**20 590 000**	**27 910 000**	**48 500 000**
31	**Finanszírozási bevételek (32+...+34)**	**243 845 000**	**40 910 000**	**284 755 000**
32	Előző évi költségvetési maradvány igénybevétele	1 706 105		1 706 105
33	Előző évi vállalkozási maradvány igénybevétele			
34	Irányító szervi (önkormányzati) támogatás (intézményfinanszírozás)	242 138 895	40 910 000	283 048 895
35	**BEVÉTELEK ÖSSZESEN: (30+31)**	**264 435 000**	**68 820 000**	**333 255 000**

	Kiadások			
1	**Működési költségvetés kiadásai (2+...+6)**	**262 149 000**	**68 820 000**	**330 969 000**
2	Személyi juttatások	142 832 000	3 150 000	145 982 000
3	Munkaadókat terhelő járulékok és szociális hozzájárulási adó	19 350 000	340 000	19 690 000
4	Dologi kiadások	99 967 000	65 330 000	165 297 000
5	Ellátottak pénzbeli juttatásai			
6	Egyéb működési célú kiadások			
7	**Felhalmozási költségvetés kiadásai (8+...+10)**	**2 286 000**		**2 286 000**
8	Beruházások	2 286 000		2 286 000
9	Felújítások			
10	Egyéb felhalmozási célú kiadások			
11	10-ből EU-s támogatásból megvalósuló programok, projektek kiadása			
12	**Finanszírozási kiadások**			
13	**KIADÁSOK ÖSSZESEN: (7+12)**	**264 435 000**	**68 820 000**	**333 255 000**

Tényleges állományi létszám előirányzat (fő)	**34**		**34**
Közfoglalkoztatottak tényleges állományi létszáma (fő)			

Tuzséri Lónyay Pálma Napköziotthonos Óvoda és Konyha	03
Önként vállalt feladatok bevételei, kiadásai	03

Forintban!

Száma	Kiemelt előirányzat, előirányzat megnevezése	Eredeti előirányzat	Összes módosítás	Módosított előirányzat
A	B	C	D	E
	Bevételek			
1	**Működési bevételek (2+...+12)**			
2	Készletértékesítés ellenértéke			
3	Szolgáltatások ellenértéke			
4	Közvetített szolgáltatások értéke			
5	Tulajdonosi bevételek			
6	Ellátási díjak			
7	Kiszámlázott általános forgalmi adó			
8	Általános forgalmi adó visszatérülése			
9	Kamatbevételek			
10	Egyéb pénzügyi műveletek bevételei			
11	Biztosító által fizetett kártérítés			
12	Egyéb működési bevételek			
13	**Működési célú támogatások államháztartáson belülről (14+...+16)**			
14	Elvonások és befizetések bevételei			
15	Működési célú visszatérítendő támogatások, kölcsönök visszatérülése			
16	Egyéb működési célú támogatások bevételei			
17	16-ból EU támogatás			
18	**Közhatalmi bevételek**			
19	**Felhalmozási célú támogatások államháztartáson belülről (20+...+22)**			
20	Felhalmozási célú önkormányzati támogatások			
21	Felhalmozási célú visszatérítendő támogatások, kölcsönök visszatérülése			
22	Egyéb felhalmozási célú támogatások bevételei			
23	22-ből EU-s támogatás			
24	**Felhalmozási bevételek (25+...+27)**			
25	Immateriális javak értékesítése			
26	Ingatlanok értékesítése			
27	Egyéb tárgyi eszközök értékesítése			
28	**Működési célú átvett pénzeszközök**			
29	**Felhalmozási célú átvett pénzeszközök**			
30	**Költségvetési bevételek összesen (1+13+18+19+24+28+29)**			
31	**Finanszírozási bevételek (32+...+34)**			
32	Előző évi költségvetési maradvány igénybevétele			
33	Előző évi vállalkozási maradvány igénybevétele			
34	Irányító szervi (önkormányzati) támogatás (intézményfinanszírozás)			
35	**BEVÉTELEK ÖSSZESEN: (30+31)**			

	Kiadások			
1	**Működési költségvetés kiadásai (2+...+6)**			
2	Személyi juttatások			
3	Munkaadókat terhelő járulékok és szociális hozzájárulási adó			
4	Dologi kiadások			
5	Ellátottak pénzbeli juttatásai			
6	Egyéb működési célú kiadások			
7	**Felhalmozási költségvetés kiadásai (8+...+10)**			
8	Beruházások			
9	Felújítások			
10	Egyéb felhalmozási célú kiadások			
11	10-ből EU-s támogatásból megvalósuló programok, projektek kiadása			
12	**Finanszírozási kiadások**			
13	**KIADÁSOK ÖSSZESEN: (7+12)**			

Tényleges állományi létszám előirányzat (fő)			
Közfoglalkoztatottak tényleges állományi létszáma (fő)			

Tuzséri Lónyay Pálma Napköziotthonos Óvoda és Konyha	03
Államigazgatási feladatok bevételei, kiadásai	04

Forintban!

Száma	Kiemelt előirányzat, előirányzat megnevezése	Eredeti előirányzat	Összes módosítás	Módosított előirányzat
A	B	C	D	E
	Bevételek			
1	**Működési bevételek (2+...+12)**			
2	Készletértékesítés ellenértéke			
3	Szolgáltatások ellenértéke			
4	Közvetített szolgáltatások értéke			
5	Tulajdonosi bevételek			
6	Ellátási díjak			
7	Kiszámlázott általános forgalmi adó			
8	Általános forgalmi adó visszatérülése			
9	Kamatbevételek			
10	Egyéb pénzügyi műveletek bevételei			
11	Biztosító által fizetett kártérítés			
12	Egyéb működési bevételek			
13	**Működési célú támogatások államháztartáson belülről (14+...+16)**			
14	Elvonások és befizetések bevételei			
15	Működési célú visszatérítendő támogatások, kölcsönök visszatérülése			
16	Egyéb működési célú támogatások bevételei			
17	16-ból EU támogatás			
18	**Közhatalmi bevételek**			
19	**Felhalmozási célú támogatások államháztartáson belülről (20+...+22)**			
20	Felhalmozási célú önkormányzati támogatások			
21	Felhalmozási célú visszatérítendő támogatások, kölcsönök visszatérülése			
22	Egyéb felhalmozási célú támogatások bevételei			
23	22-ből EU-s támogatás			
24	**Felhalmozási bevételek (25+...+27)**			
25	Immateriális javak értékesítése			
26	Ingatlanok értékesítése			
27	Egyéb tárgyi eszközök értékesítése			
28	**Működési célú átvett pénzeszközök**			
29	**Felhalmozási célú átvett pénzeszközök**			
30	**Költségvetési bevételek összesen (1+13+18+19+24+28+29)**			
31	**Finanszírozási bevételek (32+...+34)**			
32	Előző évi költségvetési maradvány igénybevétele			
33	Előző évi vállalkozási maradvány igénybevétele			
34	Irányító szervi (önkormányzati) támogatás (intézményfinanszírozás)			
35	**BEVÉTELEK ÖSSZESEN: (30+31)**			

	Kiadások			
1	**Működési költségvetés kiadásai (2+...+6)**			
2	Személyi juttatások			
3	Munkaadókat terhelő járulékok és szociális hozzájárulási adó			
4	Dologi kiadások			
5	Ellátottak pénzbeli juttatásai			
6	Egyéb működési célú kiadások			
7	**Felhalmozási költségvetés kiadásai (8+...+10)**			
8	Beruházások			
9	Felújítások			
10	Egyéb felhalmozási célú kiadások			
11	10-ből EU-s támogatásból megvalósuló programok, projektek kiadása			
12	**Finanszírozási kiadások**			
13	**KIADÁSOK ÖSSZESEN: (7+12)**			

Tényleges állományi létszám előirányzat (fő)			
Közfoglalkoztatottak tényleges állományi létszáma (fő)			

Adatszolgáltatás
az elismert tartozásállományról

Költségvetési szerv neve: .....

Költségvetési szerv számlaszáma: .....

Éves eredeti kiadási előirányzat: ..... Ft
30 napon túli elismert tartozásállomány összesen: ..... Ft

Forintban!

Sor-szám	Tartozásállomány megnevezése	30 nap alatti állomány	30-60 nap közötti állomány	60 napon túli állomány	Át-ütemezett	Összesen:
1.	Állammal szembeni tartozások					
2.	Központi költségvetéssel szemben fennálló tartozás					
3.	Elkülönített állami pénzalapokkal szembeni tartozás					
4.	TB alapokkal szembeni tartozás					
5.	Tartozásállomány önkormányzatok és intézmények felé					
6.	Egyéb tartozásállomány					
7.	**Összesen:**					

Kelt,.....

költségvetési szerv vezetője

A 2022. évi általános működés és ágazati feladatok támogatásának alakulása jogcímenként

Forintban

2021. évi XC. törvény 2. melléklete száma	Jogcím	2022. évi tervezett támogatás összesen	Módosított támogatás összege
A	B	C	D
	Helyi önkormányzatok működésének általános támogatása	110 627 226	110 627 226
	Önkormányzatok egyes köznevelési feladatainak támogatása	133 019 690	133 285 840
	Önkormányzatok gyermekétkeztetési feladatainak támogatása	70 278 273	68 707 638
	Önkormányzatok kulturális feladatainak támogatása	7 805 251	7 805 251
	Működési célú kvi támogatások és kiegészítő támogatások	3 610 011	49 422 215
	Összesen:	**325 340 451**	**369 848 170**

* *Magyarország 2022. évi központi költségvetéséről szóló törvény*

KIMUTATÁS
a 2022. évben céljelleggel juttatott támogatásokról

Forintban

Sor-szám	Támogatott szervezet neve	Támogatás célja	Tervezett támogatás összege	Módosítás (+:-)	Módosított támogatás összege
A	B	C	D	E	F=(D+E)
1.	Tuzsér Községért Közalapítvány	működési támogatás	8 000 000		8 000 000
2.	Tuzsér Sportegyesület	működési támogatás	3 000 000		3 000 000
3.	Polgárőrség	működési támogatás	500 000		500 000
4.	Tuzséri Református Egyházközösség	működési támogatás	500 000		500 000
5.	Nagy Sándor Kertbarát Klub	működési támogatás	300 000		300 000
6.	Tuzsér Komoró Horgászegyesület	működési támogatás	300 000		300 000
7.	Tuzséri Magyar-Roma Egyesület	működési támogatás	300 000		300 000
8.	Béres TIT	működési támogatás	50 000		50 000
9.	Arany János Tehetséggondozó programban résztvevők	működési támogatás	450 000		450 000
10.	Tuzséri Önkéntes Tűzoltó Egyesület	működési támogatás		350 000	350 000
11.	Kegyelem Roma Baptista Gyülekezet	működési támogatás		300 000	300 000
12.	Lónyay Menyhért Általános Iskoláért Alapítvány	működési támogatás		500 000	500 000
Összesen:			**13 400 000**	**1 150 000**	**14 550 000**

Nem kötelező!

Tuzséri Közös Önkormányzati Hivatal
Jegyzőjétől
4623 Tuzsér, Kossuth utca 70. Tel./fax: 45/441-001
e-mail: jegyzo@tuzser.hu

Tuzsér *Komoró*

Ügyiratszáma: T/104-68/2022.

ELŐTERJESZTÉS

- a Képviselő-testülethez -

a szociális ellátásokról szóló 14/2022.(X.6.) önkormányzati rendelet módosítására

Tisztelt Képviselő-testület!

Tuzsér Nagyközség Önkormányzatának Képviselő-testülete, „a szociális igazgatásról és szociális ellátásrokról szóló 1993. évi III. törvény felhatalmazás alapján megalkotta a szociális ellátásokról szóló 14/2022. (X.6.) önkormányzati rendeletét, melyben szabályozásra került a települési lakhatási támogatás villanyáram fogyasztásra és szilárd tüzelőanyagra.

Tájékoztatom a Tisztelt Képviselő-testületet, hogy a szilárd tüzelőanyag beszerzésére tett intézkedéseim eredménytelenek voltak, ésszerű távolságban található tüzép telepeken, kereskedésekdben szilárd tüzelőanyag, megfelelő áron nem beszerezhető.

Erre tekintettel javaslom, hogy a rendelet módosításra kerüljön, és a települési lakhatási támogatás pénzbeli, de természetben is nyújtható ellátásként kerüljön megállapításra, ebben az évben a lakhatási támogatás az év végéig készpénzben, illetve számlára utalással kerüljön teljesítésre.

Tájékoztatom továbbá a Tisztelt Képviselő-testületet, hogy amennyiben a tüzelőanyag piac a jövőben helyreáll, úgy ismételten a testület elé terjesztjük a települési lakhatási támogatás nyújtásának módozatát.

Kérem a Tisztelt Képviselő-testületet a rendelet módosítására vonatkozó javaslat megtárgyalására és elfogadására.

Tuzsér, 2022. november 25.

Dr. Szép Béla
jegyző

ELŐZETES HATÁSVIZSGÁLATI LAP

A jogalkotásról szóló 2010. évi CXXX. törvény (a továbbiakban: Jat.) 17.§ (2) bekezdése alapján a szabályozás várható következményeiről

1. társadalmi, hatásai:
A helyi sajátosságoknak megfelelő, szociális rászorultságtól függő, pénzben vagy természetben biztosított ellátások nyújtása hozzájárul a településen élő lakosok életkörülményeinek javulásához.

2. gazdasági, költségvetési hatásai:
A rendelet módosítása gazdasági, költségvetési hatással nem jár.

3. környezeti és egészségügyi következményei:
A rendelet módosításának környezetre, egészségügyi körülményekre gyakorolt hatása nincs.

4. adminisztratív terheket befolyásoló hatásai:
A rendelet módosítása nem befolyásolja az adminisztratív terheket.

5. Az önkormányzati rendelet megalkotásának szükségessége, a jogalkotás elmaradásának várható következményei:
A települési támogatások helyi szabályainak megteremtése a településen élő lakosság életkörülményeinek javítását szolgálja.

6. A jogszabály alkalmazásához szükséges személyi, szervezeti, tárgyi és pénzügyi feltételek:
A jogszabály alkalmazásához szükséges személyi, szervezeti, tárgyi és pénzügyi feltételek rendelkezésre állnak.

Tuzsér Nagyközség Önkormányzata Képviselő-testületének .../.... (...) önkormányzati rendelete

a szociális ellátásokról szóló 14/2022. (X.6.) önkormányzati rendelet módosításáról

Tuzsér Nagyközségi Önkormányzat Képviselő-testülete az Alaptörvény 32. cikk (2) bekezdésében, valamint a szociális igazgatásról és a szociális ellátásról szóló 1993. évi III. törvény 4/A. § (1) bekezdés a./ pontjában kapott felhatalmazás alapján, Magyarország helyi önkormányzatairól szóló 2011. évi CLXXXIX. törvény 13. § (1) bekezdés 8a. pontjában meghatározott feladatkörében eljárva a 14/2022. (X.6.) önkormányzati rendelet módosításáról a következőket rendeli el:

1. §

A szociális ellátásokról szóló 14/2022. (X. 6.) önkormányzati rendelet 3. § a) pontja a következő ae) alponttal egészül ki:

(A települési önkormányzat képviselő-testülete az Szt.-ben és e rendeletben foglaltak alapján pénzbeli, de természetben is nyújtható ellátások,)

„ae) települési lakhatási támogatás"

2. §

A szociális ellátásokról szóló 14/2022. (X. 6.) önkormányzati rendelet 11. §-a helyébe a következő rendelkezés lép:

„11. §

(1) Települési lakhatási támogatás kerülhet megállapításra kérelem alapján annak, aki az életvitelszerű, állandó lakó- vagy tartózkodási helyéül szolgáló lakás fenntartásával kapcsolatos rendszeres költségeket létfenntartásának veszélyeztetése nélkül nem tudja viselni.

(2) Települési lakhatási támogatásra való jogosultság állapítható meg - a lakás fenntartásával kapcsolatos rendszeres költségek viselésének létfenntartást veszélyeztető helyzete miatt - a kérelmezőnek, ha:

a) a háztartásában az egy főre jutó havi jövedelem összege a kérelem benyújtását megelőző hónapban nem érte el az öregségi nyugdíj mindenkori legkisebb összegét, egyedül álló esetén 200 %-át és nem rendelkezik vagyonnal;

b) a lakás fenntartásához kapcsolódó rendszeres költségek viselését legalább egy, a saját nevére szóló és 3 hónapnál nem régebbi, lakhatással összefüggő kiegyenlített számla (víz, gáz, áram, hulladék, szilárd fűtőanyag) bemutatásával igazolja.

(3) A települési lakhatási támogatás összege havonta 3.000.-Ft.

(4) A támogatás a lakás fenntartásához kapcsolódó rendszeres kiadások közül kizárólag villanyáram fogyasztásra, és szilárd tüzelőanyagra adható.

(5) A támogatás villanyáram fogyasztásra természetbeni szociális ellátás formájában, szilárd tüzelőanyagra pénzbeli ellátás formájában adható.

(6) A támogatást a lakásfenntartással összefüggő azon rendszeres kiadásokhoz kell nyújtani, amelyek megfizetésének elmaradása a kérelmező lakhatását - nyilatkozata szerint - a legnagyobb mértékben veszélyezteti.

(7) A települési lakhatási támogatás üresen álló, életvitelszerűen nem lakott lakóingatlanra nem állapítható meg.

(8) Nem állapítható meg települési lakhatási támogatás, ha a kérelmező vagy ugyanazon lakcímen élő hozzátartozója lakásfenntartási támogatásban részesül. Megszűnik az ellátásra jogosultság a jogosult halálával, illetve a tuzséri lakóhely megszűnésével.

(9) Amennyiben a települési lakhatási támogatás megszűnésének időpontjában túlfizetés áll fenn, úgy annak összege – a támogatott választása szerint – felhasználható korábbi hátraléka, vagy később esedékessé váló díja kiegyenlítésére.

(10) A települési lakhatási támogatás megállapításával kapcsolatos hatáskört a jegyző gyakorolja.

(11) A települési lakhatási támogatás megállapítása iránti kérelem e rendelet 5. melléklete szerinti formanyomtatványon tárgyév április 1-jétől nyújtható be."

3. §

Hatályát veszti a szociális ellátásokról szóló 14/2022. (X. 6.) önkormányzati rendelet 3. § b) pont ba) alpontja.

4. §

Ez a rendelet a kihirdetését követő napon lép hatályba, és a kihirdetését követő második napon hatályát veszti.

Általános indokolás

A szociális ellátásokról szóló önkormányzati rendelet módosításának indoka, hogy a lakhatási támogatást természetbeni szociális ellátás formájában igénybe vehető települési támogatásként szabályozta a rendelet.

A hatályos önkormányzati rendelet szerint a lakhatási támogatás a lakás fenntartásához kapcsolódó rendszeres kiadások közül kizárólag villanyáram fogyasztásra, és szilárd tüzelőanyagra adható.

A szilárd tüzelőanyag (tűzifa) beszerzése iránt tett intézkedések nem vezettek eredményre, ezáltal szilárd tüzelőanyagra természetbeni formában a támogatás nyújtása ellehetetlenült.

A rendelet 11.§-a akként kerül módosításra, hogy a támogatás villanyáram fogyasztásra továbbra is természetbeni szociális ellátás formájában, szilárd tüzelőanyagra pedig pénzbeli ellátás formájában adható.

Részletes indokolás

Az 1. §-hoz

Az önkormányzat a települési lakhatási támogatást pénzbeli, de természetben is nyújtható ellátások között biztosítja.

A 2. §-hoz

A települési lakhatási támogatás megállapítására vonatkozó szabályokat állapítja meg.

A 3. §-hoz

Hatályon kívül helyező rendelkezést tartalmaz.

A 4. §-hoz

Hatályba léptető és hatályon kívül helyező rendelkezéseket tartalmaz.

Tuzséri Közös Önkormányzati Hivatal
Jegyzőjétől
4623 Tuzsér, Kossuth utca 70., Tel/fax.: 45/441-001.
e-mail: jegyzo@tuzser.hu

Tuzsér

Komoró

Ügyiratszám: T/104-58/2022.

ELŐTERJESZTÉS

- a Képviselő-testülethez -

- A köztemető rendjéről és a temetkezésről szóló önkormányzati rendelet elfogadására-

Tisztelt Képviselő-testület!

Tuzsér Nagyközségi Önkormányzat Képviselő-testületének a 17/2017. (IX.25.) számú önkormányzati rendeletében rendelkezik a köztemető rendjéről és a temetkezésről.
A településen két temető található, a Tuzsér belterület 151/1 hrsz. és a Tuzsér külterület 0108 hrsz. alatt nyilvántartott ingatlanok, mindkettőnek Tuzsér Nagyközségi Önkormányzat a tulajdonosa.
A Magyarország helyi önkormányzatairól szóló 2011. évi CLXXXIX. törvény 13.§ 2. pontja értelmében **a települési önkormányzat kötelező feladata a köztemető kialakítása és fenntartása.**
A temetőkről és a temetkezésről szóló 1999. évi XLIII. törvény (a továbbiakban Ttv.) meghatározása szerint **köztemető: az önkormányzat tulajdonában lévő temető**, továbbá az a nem önkormányzati tulajdonban lévő temető is, amelyben az önkormányzat- a temető tulajdonosával kötött megállapodás alapján a köztemető fenntartására vonatkozó kötelezettségét teljesíti.
A Ttv. 6.§ (4) bekezdése kimondja, hogy **köztemető esetében a temető használatának rendjéről önkormányzati rendeletben kell rendelkezni.**

A Szabolcs-Szatmár-Bereg Megyei Kormányhivatal Hatósági Főosztály-Törvényességi Felügyeleti Osztály 2022. november 8. napján kelt SZ/153/02803-1/2022. iktatószám alatt érkezett szakmai konzultációs adatlapjában foglaltak szerint törvényességi felügyeleti jogkörében vizsgálta az önkormányzat köztemető rendjéről és a temetkezésről szóló önkormányzati rendeletét, mely alapján az alábbi észrevételeket tette:

- A rendelet 1. § (2) bekezdése szerint „Jelen rendelet alkalmazásakor figyelembe kell venni a temetőkről és a temetkezésről szóló 1999. évi XLIII. törvény, valamint a temetőkről és a temetkezésről szóló 1999. évi XLIII. törvény végrehajtásáról szóló 145/1999. (X. 1.) Korm. rendelet rendelkezéseit."
  A **rendelet 1. § (2) bekezdésének hatályon kívül helyezése** szükséges, mivel a jogszabályi hierarchiára tekintettel önkormányzati rendelet magasabb szintű jogszabály alkalmazhatóságáráról nem rendelkezhet.

- A **rendelet 5. § (1) bekezdésének e) pontja és (3) bekezdésének felülvizsgálata** indokolt, mivel a jogszabályok nem adnak felhatalmazást a temetési helyek mélységének és magasságának előírására. A temetőkről és a temetkezésről szóló 1999. évi XLIII. törvény végrehajtásáról szóló 145/1999. (X.1.) Korm.rendelet 10.§ (5) bekezdése szerint a temetőben alkalmazott temetési helyek szélességi, hosszúsági és az egymástól való távolságát kell előírni. A rendelet 5.§ (1) bek. e) pontjában az urnafülke mélysége is (0,30x0,30x0,30) meg volt adva. A (2) bekezdésben a sírdombok (sírhant) magasságára vonatkozó legfeljebb 50 cm-es előírás szerepelt.

- A **rendelet 5. § (6) bekezdésének második mondatában foglaltak felülvizsgálata** indokolt, mivel jogszabályi felhatalmazás hiányában nem tartalmazhat a rendelet olyan előírást, hogy amennyiben a temetési helyen túlterjeszkedő, közízlést sértő, vagy oda nem illő felirattal ellátott sírjelet a temetési hely felett rendelkezési joggal rendelkező az üzemeltető felszólítására 15 napon belül nem távolítja el, úgy a sírjelet az üzemeltető, a temetési hely felett rendelkezni jogosult személy költségére eltávolítja.

- A **rendelet 10. § (2) bekezdés c) pontjának és (5) bekezdésének felülvizsgálata** szükséges, mivel a hivatkozott Korm.rendelet 23.§ (1) bekezdése alapján csak az egy méternél magasabbra növő növények ültetését szabályozhatja. Erre figyelemmel a rendelet-tervezet 1,2 m-es magasságú és nem lombhullató évelő, fás szárú növény ültetését teszi lehetővé.
  Az (5) bekezdés második mondatában foglaltak szintén javasolt, hogy kikerüljön a rendelet szövegéből, ami azt tartalmazta, hogy amennyiben eredménytelennek bizonyul a felszólítás az e szakaszban meghatározottakkal ellentétesen elhelyezett növényzet 15 napon belüli eltávolítására, úgy a növényt az üzemeltető, a temetési hely felett rendelkezni jogosult személy költségére eltávolítja.

- A **rendelet 12. § (9)-(10) és (12) bekezdésének felülvizsgálata** szükséges, mivel a hivatkozott Korm.rendelet 23.§ (1) bekezdése alapján a temetőben történő munkavégzés csak bejelentés köteles, de nem engedélyköteles. A (9) bekezdés szövegéből kikerült az „engedélyeztetés céljából" és a „legalább 24 órával" szövegrészek. A rendelet 12.§ (9) bekezdése akként rendelkezett, hogy A temetőben végzendő minden munkát – kivéve a hozzátartozók részéről történő sírgondozást, a temetési hely növénnyel való beültetését és díszítését – a temető üzemeltetőjének engedélyeztetés céljából a munkavégzés megkezdését megelőzően legalább 24 órával be kell jelenteni.
  A 12.§ (10) bekezdése kiegészül azzal, hogy a temetőben vállalkozásszerűen munkát végzőknek a temetőbe gépjárművel való behajtásért díjat nem kell fizetni.
  A 12.§ (12) bekezdéséből kikerül az „írásbeli hozzájárulás" szövegrész, a bekezdés szövegét a következők szerint javaslom megállapítani: Az üzemeltetőnél tett előzetes bejelentés szükséges építőanyagnak a köztemetőbe való beszállításához és tárolásához, építési és bontási munkák elvégzéséhez, illetve valamennyi a köztemetőben végzett vállalkozásszerű tevékenység folytatásához.

- A Ttv. 41.§ (3) bekezdése értelmében a települési önkormányzat rendeletben állapítja meg – a köztemetőre vonatkozóan – különösen
  a) a temető rendeltetésszerű használatához szükséges egyéb helyi tárgyi és infrastrukturális feltételeket;
  b) a temető, ravatalozó használatának és igénybevételének szabályait;
  c) a temetési hely gazdálkodási szabályait;
  d) a sírhely méretezését, sírjelek alkalmazását, a kegyeleti tárgyak, növényzet elhelyezését, a sírgondozás szabályait;
  e) temetőben a kegyeleti közszolgáltatások feltételeit, a temetési hely megváltásának és újraváltásának díját, a temetőfenntartási hozzájárulás díját, illetve a létesítmények és az üzemeltető által biztosított szolgáltatások igénybevételének díját;
  f) a temetési szolgáltatás, illetőleg a temetőben végzett egyéb vállalkozói tevékenységek ellátásának temetői rendjét;

  A rendeletben nem kerültek hiánytalanul szabályozásra a Ttv. 41.§ (3) bekezdés e) pontjában foglaltak, ezért a rendelet 3.§ kiegészült egy további bekezdéssel, mely szerint „(3) Az (1) bekezdésben felsorolt létesítmények használata és az üzemeltető által biztosított szolgáltatások igénybevétele díjmentes."

- **A Ttv. 40. § (2) bekezdése szerint** a temető tulajdonosa, köztemető esetén az önkormányzat a temető üzemeltetésével és fenntartásával kapcsolatosan felmerült szükséges és indokolt költségek alapján állapítja meg
  a) a temetési hely, illetőleg az újraváltás díját,
  b) a temetkezési szolgáltatók kivételével a temetőben vállalkozásszerűen munkát végzők által fizetendő temetőfenntartási hozzájárulás díját,
  c) a temetői létesítmények, illetve az üzemeltető által biztosított szolgáltatások igénybevételéért a temetkezési szolgáltatók által fizetendő díjat,
  d) a temetőbe való behajtás díját.
  (3) A (2) bekezdésben meghatározott díjfajtákon belül a köztemetőkre vonatkozó díjak mértékét az önkormányzat rendeletben állapítja meg. A díjmértékeket évente felül kell vizsgálni.

  A települési önkormányzat képviselő-testülete a díj megállapításakor kikéri a fogyasztók területileg illetékes érdekképviseleti szerveinek véleményét. A díj megállapításakor a területileg illetékes érdek-képviseleti szerv véleményét a képviselő-testület nem kérte ki. Megkeresésünkre a Szabolcs-Szatmár-Bereg Megyei Közlekedési, Műszaki Engedélyezési és Fogyasztóvédelmi Főosztály 2022. november 22. napján kelt SZ/71/01056-2/2022. iktatószámú levelében azt a tájékoztatást adta, hogy hatósága érdekképviseletet nem lát el, mivel nem érdekképviseleti szerv, arról sincs tudomása, hogy fogyasztóvédelmi érdekképviseletek lennének-e a megyében.

- A **jogszabályszerkesztésről szóló 61/2009.(XII.14.) számú IRM rendeletben (a továbbiakban: Jszr.) 38-49.§-aiban foglaltak alapján, mely a jogszabály szerkezeti egységei és azok tagolására vonatkozó előírásokat határozzák meg,** az egész önkormányzati rendelet felülvizsgálatra került.

  A Jszr. rendelkezéseinek megfelelőség érdekében javaslom, hogy a képviselő-testület fogadjon el egy új önkormányzati rendeletet, és egyidejűleg helyezze hatályon kívül a 17/2017.(IX.25.) rendeletet.

Tuzsér, 2022. november 24.

Tisztelettel:

Dr. Szép Béla
jegyző

ELŐZETES HATÁSVIZSGÁLATI LAP

A jogalkotásról szóló 2010. évi CXXX. törvény (a továbbiakban: Jat.) 17.§ (2) bekezdése alapján a szabályozás várható következményeiről

1. **társadalmi, gazdasági hatásai:**
   A rendelet elfogadása társadalmi hatással nem jár.

2. **költségvetési hatásai:**
   A rendelet elfogadása önkormányzatot érintő gazdasági és költségvetési hatással nem jár.

3. **környezeti és egészségi következményei:**
   A rendelet elfogadásának környezetre gyakorolt hatása és egészségi következménye nincs.

4. **adminisztratív terheket befolyásoló hatásai:**
   Adminisztratív terheket növelő vagy csökkentő hatása nincs a jogszabály elfogadásának.

5. **Az önkormányzati rendelet megalkotásának szükségessége, a jogalkotás elmaradásának várható következményei:**
   A rendelet megalkotását a Szabolcs-Szatmár-Bereg Megyei Kormányhivatal Hatósági Főosztály-Törvényességi Felügyeleti Osztályának szakmai konzultációs adatlapjában foglaltak és a magasabb szintű jogszabálynak való megfelelés indokolják. A rendelet megalkotásának elmaradása esetén a törvényességi felügyeleti eljárás egyéb eszközeit alkalmazhatja.

6. **A jogszabály alkalmazásához szükséges személyi, szervezeti, tárgyi és pénzügyi feltételek:**

   A jogszabály alkalmazásához szükséges személyi, szervezeti, tárgyi és pénzügyi feltételek rendelkezésre állnak.

T/4282

2022 NOV 23.

SZABOLCS-SZATMÁR-BEREG MEGYEI
KORMÁNYHIVATAL

Ügyiratszám: SZ/71/01056-2/2022.
Ügyintéző: Dr. Stefán Péter
Telefon: 42/500-694
Ügyfélfogadási idő: Hétfő-Csütörtök: 8.00-16.30
Péntek: 8.00-13.30

Tárgy: Tájékoztatás
Hiv. szám: -
Melléklet: -

Dr. Szép Béla úr részére
Jegyző
Tuzsér Nagyközség Önkormányzati Hivatal

Tisztelt Jegyző Úr!

A Szabolcs-Szatmár-Bereg Megyei Kormányhivatalhoz érkezett, temetkezési szolgáltatás (illetőleg annak díja) véleményezésére vonatkozó hivatalos megkeresésére az alábbi tájékoztatást adom.

A temetőkről és a temetkezésről szóló 1999. évi XLIII. törvény 40. § (5) bekezdése szerinti érdekképviseletet nem a hatóságom látja el, mivel a hatóságom nem érdek-képviseleti szerv.

Jelenleg a hatóságomnak nincs tudomása arról, hogy fogyasztóvédelmi érdekképviseletek lennének-e a megyénkben.

Kérem tájékoztatásom szíves elfogadását.

Nyíregyháza, 2022. november 22.

TUZSÉRI KÖZÖS ÖNKORMÁNYZATI HIVATAL TUZSÉR	
Iktatószám: T/4282-3	Érkeztető szám: 10517
Érkezett: 2022 NOV 23	Ügyintéző: Dr. Kozma Tünde
Melléklet:	Irattári jel:

Tisztelettel:

Román István főispán
nevében és megbízásából
dr. Bakó Zsolt
osztályvezető

Szabolcs-Szatmár-Bereg Megyei Kormányhivatal 22/2

Kapják:
1.) Dr. Szép Béla jegyző (4623 Tuzsér, Kossuth u. 70.)
2.) Irattár

KÖZLEKEDÉSI, MŰSZAKI ENGEDÉLYEZÉSI ÉS FOGYASZTÓVÉDELMI FŐOSZTÁLY FOGYASZTÓVÉDELMI OSZTÁLY
4400 Nyíregyháza, Hatzel tér 10. 4400 Nyíregyháza, Pf.: 77. Telefon: (42)500-694 Fax: (42)504-398
E-mail: kozlekedes@szabolcs.gov.hu Honlap: www.kormanyhivatal.hu

Tuzsér Nagyközség Önkormányzata Képviselő-testületének .../.... (...) önkormányzati rendelete

A köztemető rendjéről és a temetkezésről

Tuzsér Nagyközségi Önkormányzat Képviselő-testülete a temetőkről és a temetkezésről szóló 1999 . évi XLIII. törvény 6. § (4) bekezdése, a 40. § és 41. § (3) bekezdésében kapott felhatalmazás alapján, az Alaptörvény 32. cikk (2) bekezdésében, illetve Magyarország helyi önkormányzatairól szóló 2011. évi CLXXXIX. törvény 13. § (1) bekezdésének 2. pontjában meghatározott feladatkörében eljárva a következőket rendeli el:

1. Általános rendelkezések

1. §

(1) A rendelet hatálya Tuzsér nagyközség közigazgatási területén fekvő, az önkormányzat tulajdonában álló köztemetőkre, az ott folyó temetkezési és temető-fenntartási, sírhely használati tevékenységre, valamint a temetői szolgáltatásokat igénybe vevő, illetőleg e tevékenységre, illetőleg e tevékenységet végző természetes és jogi személyekre terjed ki.

(2) A működő köztemető a Tuzsér Nagyközségi Önkormányzat tulajdonát képező
a) A Tuzsér településen Tuzsér belterület 151/1hrsz.
b) A Kálongatanya településrészen Kálongatanya külterület 0108hrsz. ingatlanon lévő temetők.

2. A köztemető fenntartása, üzemeltetése

2. §

A köztemető és létesítményeinek fenntartásáról, üzemeltetéséről – a kegyeleti közszolgáltatásról- Tuzsér Nagyközségi Önkormányzat gondoskodik.

3. A köztemető infrastrukturális létesítményei

3. §

(1) Az önkormányzat a kezelésében lévő temetőben az alábbi infrastrukturális feltételeket biztosítja:
a) a temetőhöz vezető – gépjárművel is járható - utat,
b) a ravatalozót, mely magában foglalja a halottak ideiglenes elhelyezésére szolgáló tárolót és hűtőt,
c) a haranglábat,
d) az urnafalat,
e) a temető bekerítését vagy élő sövénnyel való elhatárolását,
f) a vízvételi lehetőséget, illemhelyet
g) a temető területének – rendeltetésének és a hely jellegének megfelelő- parkosítását, utak sorfásítását,
h) a hulladéktárolót.

(2) Az üzemeltető köteles biztosítani a temető infrastrukturális létesítményeinek karbantartását, működtetését, valamint viseli az ezekkel kapcsolatos közüzemi díjakat, költségeket.

(3) Az (1) bekezdésben felsorolt létesítmények használata és az üzemeltető által biztosított szolgáltatások igénybevétele díjmentes.

4. Temetési helyek

4. §

A temetőben – nyilvántartott és a bejáratánál is kifüggesztett térkép szerint - kialakított sírhely táblák, és temetési helyek igénybevételével lehet temetkezni. A köztemetőben a következő temetési helyek biztosítottak:

a) sírhelyek:
  aa) egyes felnőtt sírhely
  ab) kettős felnőtt sírhely
  ac) gyermek sírhely
b) urnasírhely
c) urnafülke
d) díszsírhely

5. Díszsírhely

5. §

(1) Az önkormányzat „Tuzsér Nagyközség Díszpolgára" címet viselők részére a köztemetőben díszsírhelyet biztosít.

(2) A díszsírhely használati ideje a temető fennállásáig tart, használata díjtalan.

(3) A díszsírhelybe – a sírnyitás és rátemetés szabályainak megtartásával, költségeinek viselése mellett – az elhunyt özvegye és gyermeke is eltemethető.

(4) A díszsírhelyek megfelelő gondozása a hozzátartozók, ennek hiányában az önkormányzat feladata.

(5) A díszsírhely biztosításáról az elhunyt legközelebbi hozzátartozóját írásban értesíti.

6. A sírhelyek méretezésére és a sírjelek alkalmazására vonatkozó szabályok

6. §

(1) A temetőben lévő sírhelyek méretei (méterben):

a) egyes felnőtt sírhely:
  aa) belső méret: 2,00x0,90
  ab) külső méret: 2,50x1,40
b) kettős felnőtt sírhely:
  ba) belső méret: 2,00x1,90
  bb) külső méret: 2,50x2,40
c) gyermek sírhely:
  ca) belső méret: 1,50x0,60
  cb) külső méret: 2,00x1,10
d) urnasírhely: 0,80x1,00
e) urnafülke: 0,30x0,30

(2) Gyermeksírhelynek minősül a 14. életévét be nem töltött halott sírhelye.

(3) A sírhelyek egymástól való oldal távolságának – külső méret alapul vételével – 60 cm-nek kell lennie.

(4) A sírhelyet kifalazni, kibetonozni nem lehet.

(5) A sírjel nem foglalhat el jelen rendeletben meghatározott temetési hely külső méreteinél nagyobb területet.

(6) A temetési helyen túlterjeszkedő, közízlést sértő, vagy oda nem illő felirattal ellátott sírjelet az üzemeltető felszólítására 15 napon belül el kell távolítani.

(7) A temetési hely kijelölését az eltemettetőnek az üzemeltetőtől kell kérni. Be kell jelenteni az üzemeltető felé bármely okból bekövetkező sírnyitási, temetési hely felbontási szándékot.

7. Urnafülke, urna sírhely használatának szabályai

7. §

(1) Hamvasztásos temetés esetén az urnába helyezett hamvak temetési helye:
a) urnafülke (kolumbárium),
b) urnasírhely,
c) koporsós temetési helyre is rátemethető.

(2) Az urnafülkék fedlapja (emléktábla) 0,40x0,50 cm-es méretű, sötétszürke színű gránit lap lehet, amelyet az önkormányzat biztosít az eltemettető részére. A fedlap díját az urnafülke megváltási díja magában foglalja.

(3) Egy urnafülkébe, urnasírhelyben legfeljebb kettő darab urna helyezhető el.

(4) Az urnafal mindkét oldalán a temetési sorrend a következő: a legalsó sor jobb alsó sarkában lévő urnafülkétől indulva, jobbról-balra haladva.

(5) Az urnafal mindkét oldalához egy virág, illetve mécsestartó polc tartozik, melynek rendezett állapotáról, tisztántartásáról a temetési helyek felett rendelkezni jogosultak, illetve az érintett hozzátartozók gondoskodnak.

(6) Az urnafalon, a meg nem váltott urnafülkében és az urnafal melletti térburkolaton – a fedlap és az (5) bekezdésben foglalt kivétellel - virágtartó váza, mécses, állvány és egyéb dísztárgy nem helyezhető el. A temetési gyászszertartás során elhelyezett koszorúkat, virágokat a temetési helyek felett rendelkezni jogosult, illetve az érintett hozzátartozók a szertartást követő 2 héten belül kötelesek eltávolítani.

8. A temetési helyek gazdálkodási szabályai

8. §

(1) A sírhelyeket a temetés alatt álló sírhely táblákban – fő szabályként – folytatólagos sorrendben kell felhasználni.

(2) Felnőtt sírba a koporsón kívül még további két urna helyezhető el.

(3) Az urnasírhelyben legfeljebb 2 urna helyezhető el.

9. §

(1) Az egyes temetkezési helyekért - a (2) bekezdésben foglalt kivétellel - az eltemettetőnek, illetve az eltemetésre kötelezettnek díjat nem kell fizetni.

(2) Az urnafülke megváltásáért, újraváltásáért az eltemettetőnek, illetve az eltemetésre kötelezettnek díjat kell fizetni. A díj mértékét a rendelet 1. melléklete tartalmazza.

(3) A (2) bekezdésben meghatározott díjat a temetést megelőzően kell megfizetni.

9. A kegyeleti közszolgáltatások feltételei

10. §

(1) Az elhaltak szállításánál, ravatalozásánál, eltemetésénél a legnagyobb gonddal, és a kegyeleti szabályok szigorú betartásával kell eljárni.

(2) A temetés és a gyászszertartás időpontját a hozzátartozók, a gyászszertartást végző személyekkel közösen határozzák meg. Azonos napon történő temetések esetén az időpontokat úgy kell meghatározni, hogy azok egymást ne zavarják.

(3) A felravatalozott koporsót – az eltemettető kívánságára a búcsúztatás, szertartás megkezdéséig, illetve annak ideje alatt – nyitva lehet tartani. Nem lehet nyitva tartani az oszlási, vagy roncsolt állapotban lévő holttest koporsóját.

(4) A fertőző betegségben elhunytak koporsóját légmentesen, lezárt állapotban kell felravatalozni, és azt felnyitni nem szabad.

10. Növényzet elhelyezése, a sírhely gondozása

11. §

(1) A temetési hely felett rendelkező köteles a temetőhasználatra vonatkozó jogszabályokat, és a jelen rendeletben foglaltakat betartani, köteles a sírhely gondozását, gyomtalanítását rendszeresen elvégezni.

(2) A temetési hely felett rendelkezni jogosult által a temetési helyen belül végezhető munkák:

a) Egynyári, vagy évelő lágyszárú dísznövények ültetése, ápolása.
b) Cserepes, vágott és művirág, koszorú, vagy sírdísz ültetése, ápolása.
c) Olyan évelő, nem lombhullató fás szárú növények ültetése, ápolása, amelyek kifejlett állapotban sem érik el az 1,2 m-es magasságot, és bele tartoznak az üzemeltető által engedélyezett faj és fajta csoportba és nem terjeszkednek túl a temetkezési hely területén.

(3) A temetési hely felett rendelkezni jogosult által ültetett növény nem nyúlhat át a szomszédos sírhelyekre és a sírhelyek megközelítését szolgáló útra, valamint a sírhelyen túlra.

(4) Nem szabad a sírhely környékét felásni, a talajt elhordani, vagy sírfeltöltésre használni.

(5) E szakaszban meghatározottakkal ellentétesen elhelyezett növényzetet az üzemeltető felszólítására a temetési hely felett rendelkezési joggal rendelkező 15 napon belül köteles eltávolítani.

11. A köztemető és a ravatalozó használata, igénybevétele

12. §

(1) A temető nyitvatartási ideje időben nem korlátozott.

(2) A temetőben mindenki a hely csendjének, a kegyeletnek megfelelő magatartást köteles tanúsítani.

(3) A temetőben a kegyeleti tárgyakat, a sírokra ültetett növényeket, valamint a sírok díszítésére szolgáló anyagokat beszennyezni, megrongálni tilos.

(4) A sírhelyek gondozása során keletkező hulladék a sírhelyek között nem tárolható.A síremlék és sírbolt bontásából származó törmelék a köztemető területén nem tárolható, azok elszállításáról a munkálatot végző köteles gondoskodni.

(5) A temetőben keletkezett hulladék rendszeres gyűjtéséről, elhelyezéséről és elszállításáról a temető üzemeltetője saját költségén gondoskodik.

(6) A sírok és az urnasírok kerítéssel nem határolhatók körül.

(7) A temetőben gyertyát, mécsest gyújtani kizárólag fokozott körültekintéssel szabad. Ügyelni kell arra, hogy gyertyagyújtás tűzveszélyt ne okozzon.

(8) A temető területére kutyát vagy más állatot bevinni – a vakvezető, munka és szolgálati kutyák kivételével – tilos.

(9) A köztemető területén, beleértve a köztemető kerítését is reklám, plakát, hirdetés nem helyezhető el.

(10) A ravatalozó a temetés előtt egy órával kerül megnyitásra.

12. Temetkezési szolgáltatások és a temetőben végzett egyéb vállalkozói tevékenységek ellátásának temetői rendje

13. §

(1) Temetkezési szolgáltatás: a temetésfelvétel, a halott-szállítás, az elhunyt temetésre való felkészítése, és a temetéshez szükséges kellékekkel való ellátása, a ravatalozás, a búcsúztatás, a sírba helyezés, az urna elhelyezés, a sírnyitás, az exhumálás és az újratemetés.

(2) Az egyes temetési szolgáltatások önállóan is végezhetők.

(3) Az egyházi szertartás nem minősül temetkezési szolgáltatásnak.

(4) Temetkezési szolgáltatást az végezhet, aki megfelel a temetkezési szolgáltatókra vonatkozó jogszabályi feltételeknek.

(5) A temetőben jogosulatlanul tevékenységet végzőkkel szemben az üzemeltető hatósági eljárást kezdeményez.

(6) A temetkezési szolgáltatók a temető létesítményeit térítésmentesen vehetik igénybe. A ravatalozó esetén az igényt – lehetőség szerint – a használat előtt legalább 3 munkanappal előbb kell bejelenteni.

(7) A temetőben a temetkezési szolgáltatásokról az üzemeltető köteles folyamatos rendelkezésre állással gondoskodni.

(8) Az üzemeltető a temetkezési szolgáltatók között hátrányos megkülönböztetést nem alkalmazhat.

(9) A temetőben végzendő minden munkát – kivéve a hozzátartozók részéről történő sírgondozást, a temetési hely növénnyel való beültetését és díszítését – a temető üzemeltetőjének a munkavégzés megkezdését megelőzően be kell jelenteni.

(10) A temetőben vállalkozásszerűen munkát végzőknek temetőfenntartási hozzájárulás díjat és a temetőbe való behajtásért díjat nem kell fizetni.

(11) A temetőben munkájukat végző vállalkozók működésük során az e rendeletben foglaltakat kötelesek betartani. Tevékenységükkel a szertartások rendjét nem zavarhatják, a látogatók kegyeleti érzéseit nem sérthetik, a szomszédos sírokban és a temető infrastrukturális létesítményeiben kárt nem okozhatnak.

(12) Az üzemeltetőnél tett előzetes bejelentés szükséges építőanyagnak a köztemetőbe való beszállításához és tárolásához, építési és bontási munkák elvégzéséhez, illetve valamennyi a köztemetőben végzett vállalkozásszerű tevékenység folytatásához.

(13) A temető területéről sírkövet, síremléket és fejfát – vagyonvédelmi okokból – csak a temető üzemeltetőjének történt előzetes bejelentés után szabad kivinni.

(14) A temetés módjára, illetve a hamvasztásra az elhunytnak életében tett nyilatkozata, ennek hiányában a temetésről gondoskodó személy rendelkezése az irányadó.

(15) A rendelkezésre vonatkozó jogosultságot az üzemeltető csak akkor köteles vizsgálni, ha azzal kapcsolatosan kifogást jelentettek be.

13. Záró rendelkezések

14. §

Hatályát veszti A köztemető rendjéről és a temetkezésről szóló Tuzsér Nagyközségi Önkormányzat Képviselő-testülete 17/2017 (IX.25..).

15. §

Ez a rendelet a kihirdetését követő napon lép hatályba.

1. Urnafülke megváltási díja 1 db gránitlappal 15 évre: **15.000,-Ft**

2. Urnafülke újraváltási díja 15 évre: **10.000,-Ft**

Általános indokolás

Magyarország helyi önkormányzatairól szóló 2011. évi CLXXXIX. törvény 13.§ 2. pontja értelmében a települési önkormányzat kötelező feladata a köztemető kialakítása és fenntartása. Tuzsér Nagyközségi Önkormányzat rendelkezik saját tulajdonú temetővel, ezért a köztemető kialakításával és fenntartásával kapcsolatos kötelező önkormányzati feladatáról saját maga gondoskodik.

Köztemetőnek minősül az önkormányzati tulajdonban lévő temető.

Köztemető esetében a temető használatának rendjéről önkormányzati rendeletben kell rendelkezni.

A Szabolcs-Szatmár-Bereg Megyei Kormányhivatal Hatósági Főosztály-Törvényességi Felügyeleti Osztály 2022. november 8. napján kelt SZ/153/02803-1/2022. iktatószám alatt érkezett szakmai konzultációs adatlapjában foglaltak szerint törvényességi felügyeleti jogkörében vizsgálta az önkormányzat köztemető rendjéről és a temetkezésről szóló önkormányzati rendeletét.

A kormányhivatal által tett törvényességi észrevételek és a jogszabályszerkesztésről szóló 61/2009.(XII.14.) számú IRM rendeletben (a továbbiakban: Jszr.) foglaltak alapján, mely a jogszabály tervezetének a megszerkesztésére és a megszövegezésére vonatkozó követelményeket határozza meg, az önkormányzati rendelet egésze felülvizsgálatra került. A Jszr. rendelkezéseinek megfelelőség és a kormányhivatal által javasolt módosítások elvégzéshez a jogszabálysértések megszüntetése érdekében célszerűbb hatályon kívül helyezni Tuzsér Nagyközségi Önkormányzat Képviselő-testületének a köztemető rendjéről és temetkezésről szóló 17/2017. (IX.25.) önkormányzati rendeletét és egy új önkormányzati rendeletben szabályozni a köztemető rendjére és a temetkezésre vonatkozó szabályokat.

Részletes indokolás

Az 1. §-hoz

A rendelet meghatározza azt a személyi és tárgyi kört, amelyre a rendeletet alkalmazni kell.

A 2. §-hoz

A köztemető fenntartására és üzemeltetésére vonatkozó szabályokat tartalmazza.

A 3. §-hoz

A köztemető rendeltetésszerű használatához szükséges helyi, tárgyi és infrastrukturális feltételeket határozza meg.

A 4. §-hoz

A köztemetőben biztosított temetési helyeket tartalmazza.

Az 5. §-hoz

A díszsírhelyre vonatkozó szabályokat tartalmazza.

A 6. §-hoz

A sírhelyek méretezésére és a sírjelek alkalmazására vonatkozó szabályokat tartalmazza.

A 7. §-hoz

Az urnafülke, urnasírhely használatára vonatkozó szabályokat állapítja meg.

A 8. §-hoz és a 9. §-hoz

A temetési helyek gazdálkodásának szabályait rögzíti.

A 10. §-hoz

A kegyeleti közszolgáltatások feltételeit határozza meg.

A 11. §-hoz

A növényzet elhelyezésére, a sírhely gondozásának rendjére vonatkozóan állapít meg szabályokat.

A 12. §-hoz

A rendelet részletesen szabályozza a köztemető és a ravatalozó használatát, igénybevételét.

A 13. §-hoz

A temetkezési szolgáltatások és a temetőben végzett egyéb vállalkozói tevékenységek ellátásának temetői rendjét tartalmazza.

A 14. §-hoz

Hatályon kívül helyező rendelkezést tartalmaz.

A 15. §-hoz

Hatályba léptető rendelkezést tartalmaz.

Az 1. melléklethez

Az urnafülke megváltásáért, újraváltásáért fizetendő díjak mértékét határozza meg.

Tuzséri Közös Önkormányzati Hivatal
Jegyzőjétől
4623 Tuzsér, Kossuth utca 70., Tel/fax.: 45/441-001.
e-mail: jegyzo@tuzser.hu

Tuzsér *Komoró*

Ügyiratszám: T/104-59/2022.

ELŐTERJESZTÉS

- a Képviselő-testülethez -

- az üzletek éjszakai nyitvatartási rendjéről szóló 18/2020.(IX.24.) önkormányzati rendelet módosítására -

Tisztelt Képviselő-testület!

A kereskedelemről szóló 2005. évi CLXIV. törvény (a továbbiakban: Ker. tv.) 6. § (4) bekezdés a) pontja értelmében **a települési önkormányzat képviselő-testülete - a helyi sajátosságok figyelembevételével - rendeletben szabályozhatja az üzletek éjszakai (22 és 6 óra közötti) nyitvatartási rendjét.**

A 18/2020 (IX.24.) önkormányzati rendelet megalkotásával Tuzsér nagyközségben szabályozásra került az üzletek éjszakai nyitva tartási rendje.

A Kertv. 6. § (1) bekezdése kimondja, hogy *„az üzlet nyitva tartási idejét a vásárlási szokások, a foglalkoztatottak és a lakókörnyezet érdekeinek figyelembevételével a kereskedő állapítja meg."*

A Ker. tv. 6.§ (2) bekezdés a) alpontja alapján:
„ (2) A kereskedő köteles
a) az üzlet nyitvatartási idejét az üzlet létesítésére vonatkozó bejelentésben vagy a működési engedély iránti kérelemben, illetve az abban bekövetkező változást az azt megelőző nyolc napon belül a kereskedelmi hatóságnak bejelenteni"

A Tuzséri Közös Önkormányzati Hivatal nyilvántartása szerint a Tuzséron jelenleg működő vendéglátó üzletek többsége hétfőtől-péntekig, illetve szombati és vasárnapi napokon 6.00 óra és 22.00 óra között tartanak nyitva. A nyilvántartás szerint (az üzlet üzemeltetője által tett bejelentés alapján) egy üzlet van, ami a vásárlási szokások miatt 5.00 órától tart nyitva és egy vendéglátó üzlet tart nyitva szombati napon 24.00 óráig.

Erre való tekintettel javaslom az üzletek éjszakai nyitva tartási rendjét korlátozó rendelkezést módosítani meghosszabbítva a nyitvatartási időt és lehetővé tenni naponta 5 órától 22 óráig, valamint szombati napon 24.00 óráig a nyitva tartást.

Tuzsér, 2022. november 16.

Tisztelettel:

Dr. Szép Béla
jegyző

ELŐZETES HATÁSVIZSGÁLATI LAP

A jogalkotásról szóló 2010. évi CXXX. törvény (a továbbiakban: Jat.) 17.§ (2) bekezdése alapján a szabályozás várható következményeiről

1. társadalmi hatásai:
A rendelet megalkotásának várható társadalmi hatása az üzletek éjszakai nyitvatartási rendjének korlátozásának bevezetésével az, hogy a településen élők nyugalma, éjszakai pihenése zavartalanul megvalósulhasson. A közrend és közbiztonság javulását eredményezi.

2. gazdasági, költségvetési hatásai:
A rendelet megalkotásának gazdasági és költségvetési hatása nincsen.

3. környezeti és egészségi következményei:
Az üzletek környezetében a nyitva tartás idő meghosszabbítása folytán növekedhet a zajterhelés.

4. adminisztratív terheket befolyásoló hatásai:
A rendelet megalkotása adminisztratív terhet befolyásoló hatással nem jár.

5. Az önkormányzati rendelet megalkotásának szükségessége, a jogalkotás elmaradásának várható következményei:
A rendelet megalkotása vonatkozásában az önkormányzatot jogszabályalkotásra vonatkozó jogszabályi kötelezettség nem terheli.

6. A jogszabály alkalmazásához szükséges személyi, szervezeti, tárgyi és pénzügyi feltételek:
A jogszabály alkalmazásához szükséges személyi, szervezeti, tárgyi és pénzügyi feltételek rendelkezésre állnak.

Tuzsér Nagyközség Önkormányzata Képviselő-testületének .../.... (...) önkormányzati rendelete

az üzletek éjszakai nyitvatartási rendjéről szóló 18/2020. (IX.24.) önkormányzati rendelet módosításáról

Tuzsér Nagyközségi Önkormányzat Képviselő-testülete a kereskedelemről szóló 2005. évi CLXIV. törvény 12. § (5) bekezdésében kapott felhatalmazás alapján, az Alaptörvény 32. cikk (1) bekezdés a) pontjában meghatározott feladatkörében eljárva a 18/2020. (IX.24.) önkormányzati rendelet módosításáról a következőket rendeli el:

1. §

Az - az üzletek éjszakai nyitvatartási rendjéről - című Tuzsér Nagyközségi Önkormányzat Képviselő-testülete 18/2020 (IX.24..) 2. §-a helyébe a következő rendelkezés lép:

„2. §

(1) Az üzletek naponta 22 óra és 5 óra között - a (2) és (3) bekezdésben foglaltak kivételével - nem tarthatnak nyitva.

(2) Szombati napon az üzletek 24.00 óráig nyitva lehetnek.

(3) Az (1) bekezdésben meghatározottakat nem kell alkalmazni tárgyév december 31-én 22.00 órától az azt követő év január 1-jén 05.00 óráig."

2. §

Hatályát veszti az - az üzletek éjszakai nyitvatartási rendjéről - című Tuzsér Nagyközségi Önkormányzat Képviselő-testülete 18/2020 (IX.24..) 3. § (2) bekezdése.

3. §

Ez a rendelet a kihirdetését követő napon lép hatályba, és a kihirdetését követő második napon hatályát veszti.

Általános indokolás

A kereskedelemről szóló 2005. évi CLXIV. törvény 12. § (5) bekezdése felhatalmazást ad az önkormányzat képviselő-testülete számára, hogy a helyi sajátosságok figyelembevételével, az általa közvetlenül igazgatott terület tekintetében az üzletek éjszakai (22 és 6 óra közötti) nyitvatartási rendjét rendeletben szabályozza. A rendelet megalkotását az egyre gyakrabban előforduló, üzletek általi éjszakai zajártalom csökkentése, ezáltal a településen élők éjszakai nyugalmának és pihenésének, az egészségesebb életkörülményeinek a biztosítása tette indokolttá. A rendelet módosítása az üzletek nyitvatartási idejére vonatkozó korlátozás enyhítését tartalmazza.

Részletes indokolás

Az 1. §-hoz

Az üzletek éjszakai nyitvatartási rendjét szabályozza újra meghosszabbítva az üzletek nyitvatartási idejét. Az üzletek naponta 5 órától 22 óráig tarthatnak nyitva. Szombati napon 24 óráig tarthatnak nyitva.

A 2. §-hoz

Hatályon kívül helyező rendelkezést tartalmaz.

A 3. §-hoz

Hatályba léptető és hatályon kívül helyező rendelkezést tartalmaz.

Tuzséri Közös Önkormányzati Hivatal
Jegyzőjétől
4623 Tuzsér, Kossuth utca 70., Tel/fax.: 45/441-001.
e-mail: jegyzo@tuzser.hu

Tuzsér *Komoró*

Ügyiratszáma: T/104-60/2022.

ELŐTERJESZTÉS

- a Képviselő-testülethez -

- téli igazgatási szünet elrendelésére és a 2022. évi igazgatási szünet elrendeléséről és a Közszolgálati Tisztviselők Napjáról szóló 2/2022. (I.26.) önkormányzati rendelet módosítására -

Tisztelt Képviselő-testület!

2022. november 11. napján lépett hatályba **a különleges jogállású szerveknél és a helyi önkormányzatok képviselő-testületeinek hivatalánál elrendelhető igazgatási szünetre alkalmazandó veszélyhelyzeti szabályokról szóló 460/2022. (XI.10.) Korm.rendelet.**

A hivatkozott Korm. rendelet 1.§ (1) bekezdés b) pontja rögzíti, hogy **a kormányzati igazgatási szünet elrendeléséről és a kormányzati igazgatási szünetre alkalmazandó veszélyhelyzeti szabályokról szóló 369/2022. (IX.29.) Korm. rendelet**, 1.§ (2) bekezdése szerinti időszakra, **2022. december 22-től 2023. január 6. napjáig a képviselő-testület igazgatási szünet rendelhet el.**

A képviselő-testület az igazgatási szünet elrendeléséről szóló **határozatát 2022. november 30. napjáig a helyben szokásos módon közzéteszi.**

A Korm.rendelet 1. § (2) bekezdése kimondja, hogy **az igazgatási szünet elrendelése esetén figyelembe kell venni**
a) a munkahely és az álláshelyen ellátott feladatok, illetve a munkakörök sajátosságait,
b) azt, hogy az igazgatási szünet ne okozzon a különleges jogállású szerv, illetve a helyi önkormányzat képviselő-testülete hivatala közfeladatainak ellátásában aránytalanul nagy sérelmet, és
c) azt, hogy a különleges jogállású szerv, illetve a helyi önkormányzat képviselő-testülete hivatala halaszthatatlan közfeladatainak folyamatos és zavartalan ellátását biztosítani kell.

A Korm.rendelet 1. § (6) bekezdése alapján az igazgatási szünet elrendelése esetén a közszolgálati tisztviselőkről szóló 2011. évi CXCIX. törvény (a továbbiakban: Kttv.) és a helyi önkormányzat képviselő-testülete hivatalánál foglalkoztatottakra irányadó jogszabályok rendelkezéseit az e rendeletben megállapított eltérésekkel kell alkalmazni.

A Korm.rendelet 2. § (1) bekezdése értelmében **a munkáltatói jogkör gyakorlója** – a (3) bekezdésben foglalt kivétellel – **köteles az igazgatási szünetre eső valamennyi munkanapra szabadságot kiadni** a helyi önkormányzat képviselő-testülete hivatalánál foglalkoztatott személyek (a továbbiakban együtt: foglalkoztatott) részére, **azzal, hogy**
a) ebben az esetben **nem alkalmazandó a foglalkoztatottra irányadó jogszabály azon rendelkezése, amely szerint a szabadság egy részével a foglalkoztatott rendelkezik,**
b) **először a 2022. évben esedékes szabadságot kell kiadni,**
c) **ha a b) pont szerinti szabadság nem elegendő, a 2023. évben esedékes szabadságot kell kiadni.**

(2) Az (1) bekezdés nem alkalmazandó, és az igazgatási szünet alatti munkavégzés nem rendelhető el azokra a napokra, amikor a foglalkoztatott a jogviszonyára irányadó jogszabály alapján mentesül a rendelkezésre állási, illetve a munkavégzési kötelezettség alól.

A Korm.rendelet 3. § (1) bekezdése alapján **az igazgatási szünet időtartama alatt** – a foglalkoztatottak vonatkozásában az igazgatási szünet alatti munkavégzés munkáltatói jogkör gyakorlója általi elrendelése kivételével –**a helyi önkormányzat képviselő-testületének hivatala feladatait nem látja el, és az ügyfélfogadás nem működik.**

Az igazgatási szünettel érintett helyi önkormányzat képviselő-testületének hivatala tekintetében az igazgatási szünet időtartama nem számít bele
a) az előtte folyó hatósági és egyéb eljárások ügyintézési határidejébe,
b) azon bírósági eljárások határidejébe, amelyekben félként vesz részt,
c) a közigazgatási per indítására szolgáló határidőbe,
d) az általa megkötött szerződésben meghatározott kötelezettség szerződésszerű teljesítésének határidejébe,
e) az e rendelet hatálya alá nem tartozó szerv előtt folyó olyan eljárás ügyintézési határidejébe, amelyben ügyfélként vesz részt, illetve amely vele szemben indult, vagy amely igazgatási szünet alatti megkeresésével jár,
f) az adott szerv, illetve annak vezetője által indított bármely jogorvoslati eljárás kezdeményezésnek határidejébe, valamint
g) a postai szolgáltatásokról szóló 2012. évi CLIX. törvény 42. § (1) bekezdése, valamint a postai szolgáltatások nyújtásának és a hivatalos iratokkal kapcsolatos postai szolgáltatás részletes szabályairól, valamint a postai szolgáltatók általános szerződési feltételeiről és a postai szolgáltatásból kizárt vagy feltételesen szállítható küldeményekről szóló 335/2012. (XII. 4.) Korm. rendelet 31. § (1) és (2) bekezdése szerinti rendelkezésre tartási határidőbe.

(3) Az (1) bekezdés a helyi önkormányzat képviselő-testületének hivatala feladatainak ellátására vonatkozó rendelkezését, valamint a (2) bekezdést az elektronikus ügyintézés és a bizalmi szolgáltatások általános szabályairól szóló 2015. évi CCXXII. törvény 11. §-a szerinti automatikus döntéshozatali eljárásban nem kell alkalmazni.

(4) A (2) bekezdés d) pontja alkalmazása esetén az érintett kötelezettségvállalás pénzügyi teljesítésének 2023. évre áthúzódó összegét a különleges jogállású szerv és a fejezeti kezelésű előirányzat kötelezettségvállalással terhelt maradványának kell tekinteni, ha a pénzügyi teljesítés legkésőbb 2023. január 31-én megtörténik.

(5) Az igazgatási szünet időtartama alatt az elektronikus ügyintézés részletszabályairól szóló 451/2016. (XII. 19.) Korm. rendelet 84. § (3) bekezdését nem kell alkalmazni.

A Korm.rendelet 4.§-a az igazgatási szünet alatti munkavégzés elrendelésének részletszabályait határozza meg. Ha a munkáltatói jogkör gyakorlója elrendeli a foglalkoztatottak vonatkozásában az igazgatási szünet alatti munkavégzést, az igazgatási szünet alatt felmentési, illetve felmondási idejét töltő foglalkoztatott számára az igazgatási szünet azon részére rendelhető el munkavégzés, amely vonatkozásában nem mentesítette a munkáltató a munkavégzési kötelezettség alól a foglalkoztatottat.

Az igazgatási szünet alatti munkavégzés elrendelése esetén a munkáltatói jogkör gyakorlója a **foglalkoztatott jogviszonyának létesítő okiratában meghatározottól eltérő munkavégzési helyet is kijelölhet, azzal, hogy ebben az esetben a Kttv. 51. § (2) és (6) bekezdését alkalmazni kell.**
(3) A foglalkoztatottat az igazgatási szünet alatti munkavégzés elrendeléséről, valamint az (1) és (2) bekezdésben foglaltakról **az igazgatási szünet alatti munkavégzés időpontját legalább két nappal megelőzően, rövid úton tájékoztatni kell.**
Az igazgatási szünet alatti munkavégzés elrendelése esetén az érintett foglalkoztatottra az elrendelt munkavégzés idejére nem alkalmazandó a 2. § (1) bekezdése.

Fentiekre tekintettel javaslom, hogy a mellékelt határozati-javaslat alapján a Képviselő-testület 2022. december 22. napjától 2023. január 6. napjáig (11 munkanapra) rendelje el az igazgatási szünetet.
A téli igazgatási szünetet követő első munkanap: 2023. január 9. (hétfő)

II. A közszolgálati tisztviselőkről szóló 2011. évi CXCIX. törvény (a továbbiakban: Kttv.) 232. § (3) bekezdése szabályozza, hogy a képviselő-testület a köztisztviselők rendes szabadságának kiadására igazgatási szünetet rendelhet el. Az ily módon kiadott rendes szabadság nem haladhatja meg a köztisztviselő adott évre megállapított alapszabadságának a háromötödét., azaz a 15 munkanapot.

A közszolgálati tisztviselők munka- és pihenőidejéről, az igazgatási szünetről, a közszolgálati tisztviselőt és a munkáltatót terhelő egyes kötelezettségekről, valamint a távmunka végzésről szóló 30/2012. (III. 7.) Korm. rendelet 13.§ (1) bekezdése az igazgatási szünet időtartamára a következő időintervallumokat határozza meg:

a)nyáron öt egybefüggő naptári hét, amely augusztus 20-át közvetlenül követő vasárnapig tart,

b)télen két egybefüggő naptári hét, amely január 1-jét közvetlenül követő vasárnapig tart.

Tuzsér Nagyközségi Önkormányzat Képviselő-testülete minden évben a Kttv. 232. § (3) bekezdése alapján elrendeli a nyári és téli igazgatási szünetet.

Idén a 2/2022. (I.26.) önkormányzati rendeletét megalkotva a **nyári igazgatási szünetet 2022. augusztus 8-tól 2022. augusztus 19-ig (10 munkanapra), a téli igazgatási szünetet 2022. december 27-től 2022. december 30-ig (4 munkanapra) rendelte el.**

A Kormány által most novemberben kihirdetett és hatályba lépett a helyi önkormányzatok képviselő-testületeinek hivatalánál elrendelhető igazgatási szünetre alkalmazandó veszélyhelyzeti szabályokra tekintettel, amennyiben a képviselő-testület igazgatási szünet elrendeléséről dönt, javaslom módosítani a 2022. évi igazgatási szünet elrendeléséről és a Közszolgálati Tisztviselők Napjáról szóló önkormányzati rendeletét az e tárgyban alkotott rendelet és a Korm. rendeletben foglaltak összhangjának biztosítása érdekében.

Tuzsér, 2022. november 16.

Tisztelettel:

Dr. Szép Béla
jegyző

HATÁROZATI JAVASLAT

Tuzsér Nagyközségi Önkormányzat
Képviselő-testületének
.../2022. (...)

h a t á r o z a t a

- téli igazgatási szünet elrendeléséről -

1./ Tuzsér Nagyközségi Önkormányzat Képviselő-testülete a különleges jogállású szerveknél és a helyi önkormányzatok képviselő-testületeinek hivatalánál elrendelhető igazgatási szünetre alkalmazandó veszélyhelyzeti szabályokról szóló 460/2022. (XI.10.) Korm.rendelet 1.§ (1) bekezdése alapján **2022. december 22-től 2023. január 6. napjáig igazgatási szünetet (11 munkanap) rendel el.**
Az igazgatási szünetet követő első munkanap: 2023. január 9. (hétfő)

2./ A képviselő-testület felkéri a Tuzséri Közös Önkormányzati Hivatal Jegyzőjét, hogy a határozatot 2022. november 30-ig a helyben szokásos módon tegye közzé.

Határidő: azonnal
Felelős: Dr. Szép Béla jegyző

Tuzsér, 2022. november 16.

Ferkovics Tibor
polgármester

Dr. Szép Béla
jegyző

ELŐZETES HATÁSVIZSGÁLATI LAP

A jogalkotásról szóló 2010. évi CXXX. törvény (a továbbiakban: Jat.) 17.§ (2) bekezdése alapján a szabályozás várható következményeiről

1. társadalmi hatásai:

Ilyen hatással a rendelet-tervezet nem rendelkezik.

2. gazdasági, költségvetési hatásai:

Az igazgatási szünetek alatt ahivatal dologi kiadásai csökkennek, ezáltal költségtakarékosság érhető el.

3. környezeti és egészségi következményei:

A hivatali dolgozók részére biztosított az évközi pihenőidő.

4. adminisztratív terheket befolyásoló hatásai:

Adminisztratív terheket növelő vagy csökkentő hatása nincs a jogszabály megalkotásának.

5. Az önkormányzati rendelet megalkotásának szükségessége, a jogalkotás elmaradásának várható következményei:

Az önkormányzati rendelet módosítására magasabb szintű jogszabály alapján hozott képviselő-testületi döntéssel való összhang biztosítása érdekében van szükség.

6. A jogszabály alkalmazásához szükséges személyi, szervezeti, tárgyi és pénzügyi feltételek:

A jogszabály alkalmazásához szükséges személyi, szervezeti, tárgyi és pénzügyi feltételek rendelkezésre állnak.

Tuzsér Nagyközség Önkormányzata Képviselő-testületének .../.... (...) önkormányzati rendelete

2022. évi igazgatási szünet elrendeléséről és a Közszolgálati Tisztviselők Napjáról szóló 2/2022. (I.26.) önkormányzati rendelet módosításáról

Tuzsér Nagyközségi Önkormányzat Képviselő-testülete a közszolgálati tisztviselőkről szóló 2011. évi CXCIX. törvény 232. § (3) bekezdésében, a 232/A. § (1) bekezdésében, valamint a közszolgálati munka-, és pihenőidejéről, az igazgatási szünetről, a közszolgálati tisztviselőt és munkáltatót terhelő egyes kötelezettségekről, valamint a távmunka végzésről szóló 30/2012 (III.07) Korm. rendelet 13. §-ában kapott felhatalmazás alapján, az Alaptörvény 32. cikk (1) bekezdés a) pontjában meghatározott feladatkörében eljárva a 2/2022. (I.26.) önkormányzati rendelet módosításáról a következőket rendeli el:

1. §

A 2022. évi igazgatási szünet elrendeléséről és a Közszolgálati Tisztviselők Napjáról szóló 2/2022. (I. 26.) önkormányzati rendelet 2. §-a helyébe a következő rendelkezés lép:

„2. §

A *Tuzséri KÖH* székhelyén a nyári igazgatási szünet 2022. augusztus 8. napjától 2022. augusztus 19. napjáig tart."

2. §

A 2022. évi igazgatási szünet elrendeléséről és a Közszolgálati Tisztviselők Napjáról szóló 2/2022. (I. 26.) önkormányzati rendelet 3. § (1) bekezdése helyébe a következő rendelkezés lép:

„(1) Az igazgatási szünet időtartama alatt a jegyző a foglalkoztatott részére a szabadságot úgy adja ki, hogy biztosítja a zavartalan ügymenetet és feladatellátást."

3. §

A 2022. évi igazgatási szünet elrendeléséről és a Közszolgálati Tisztviselők Napjáról szóló 2/2022. (I. 26.) önkormányzati rendelet 4. § (2) és (3) bekezdése helyébe a következő rendelkezések lépnek:

„(2) A *Tuzséri KÖH* a székhelyén a nyári igazgatási szünetben minden szerdai munkanapon 8.00 - tól 12.00 óráig ügyfélfogadást tart.

(3) A *Tuzséri KÖH* székhelyén anyakönyvvezetéssel megbízott köztisztviselője az igazgatási szünet ideje alatt *–halaszthatatlan anyakönyvi ügyekben* – minden nap 8.00 órától 12.00 óráig ügyeletet tart."

4. §

Ez a rendelet a kihirdetését követő napon lép hatályba, és a kihirdetését követő második napon hatályát veszti.

Általános indokolás

A közszolgálati tisztviselőkről szóló 2011. évi CXCIX. törvény 232. § (3) bekezdése alapján a képviselő-testület, valamint a 2. §-ban felsorolt szervek vezetője - a Kormány ajánlásának figyelembevételével - a rendes szabadság kiadására igazgatási szünetet rendelhet el. Az ilyen módon kiadott rendes szabadság nem haladhatja meg a köztisztviselőadott évre megállapított alapszabadságának a háromötödét.

A kormány ajánlását a közszolgálati tisztviselők munka- és pihenőidejéről, az igazgatási szünetről, a közszolgálati tisztviselőt és a munkáltatót terhelőegyes kötelezettségekről, valamint a távmunka-végzésről szóló 30/2012. (III. 7.) Korm. rendelet 13. § - 15.§-ai tartalmazzák.

A kormányzati igazgatási szünet elrendeléséről és a kormányzati igazgatási szünetre alkalmazandó veszélyhelyzeti szabályokról szóló 369/2022. (IX.29.) Korm. rendelet 1.§ (2) bekezdésében foglaltak alapján a képviselő-testület 2022. december 22-től 2023. január 6. napjáig igazgatási szünet elrendeléséről határoz, ezért az összhang biztosítása érdekében módosítja az önkormányzati rendeletet.

Részletes indokolás

Az 1–3. §-hoz

A kormányzati igazgatási szünet elrendeléséről és a kormányzati igazgatási szünetre alkalmazandó veszélyhelyzeti szabályokról szóló 369/2022. (IX.29.) Korm. rendelet 1.§ (2) bekezdésében foglaltak alapján a képviselő-testület 2022. december 22-től 2023. január 6. napjáig igazgatási szünet elrendeléséről határoz, ezért az összhang biztosítása érdekében az önkormányzati rendelet szövegéből a 2022. december 27. napjától 2022. december 30. napjáig elrendelt téli igazgatási szünet kikerül.

A 4. §-hoz

Hatályba léptető és hatályon kívül helyező rendelkezést tartalmaz.

Tuzséri Közös Önkormányzati Hivatal
Jegyzőjétől
4623 Tuzsér, Kossuth utca 70., Tel/fax.: 45/441-001.
e-mail: jegyzo@tuzser.hu

Tuzsér *Komoró*

Ügyiratszám: T/104-61/2022.

ELŐTERJESZTÉS

- a Képviselő-testülethez -

- A köztisztviselők 2023. évi illetménykiegészítésének megállapítására-

Tisztelt Képviselő-testület!

A közszolgálati tisztviselőkről szóló 2011. évi CXCIX. törvény (továbbiakban: Kttv.) 234.§ (3)-(4) bekezdése lehetővé teszi, hogy a Képviselő-testület rendeletben egységesen valamennyi felsőfokú és érettségi végzettségű köztisztviselői részére a tárgyévre illetménykiegészítést állapítson meg, amelynek mértéke a köztisztviselő alapilletményének legfeljebb 20%-a lehet.

A közszolgálati tisztviselőkről szóló 2011. évi CXCIX. törvény (továbbiakban: Kttv.) 234. § (3)-(4)bekezdése szerint

„A helyi önkormányzat ***rendeletben egységesen valamennyi felsőfokú iskolai végzettségű köztisztviselőnek a tárgyévre illetménykiegészítést állapíthat meg, amelynek mértéke a köztisztviselő alapilletményének***

a)a megyei önkormányzatnál, a megyei jogú városnál legfeljebb 40%-a,

b) községi önkormányzatnál legfeljebb 20%-a,

c)az a) és b)pontban nem szereplő önkormányzatnál legfeljebb 30%-a.

(4) A helyi önkormányzat a (3) bekezdés szerint rendeletben illetménykiegészítést állapíthat meg egységesen ***valamennyi érettségi végzettségű köztisztviselőnek, amelynek mértéke legfeljebb 20%.***

(5) A (3) és (4) bekezdésben meghatározott illetménykiegészítések egymástól függetlenül is megállapíthatóak."

Tekintettel arra, hogy a Kttv. 234. § (3) bekezdése az illetménykiegészítés tárgyévre történő megállapítására ad felhatalmazást, így minden évben szükséges új önkormányzati rendelet megalkotása.

Fentiekre tekintettel kérem Tuzsér Nagyközségi Önkormányzat Képviselő-testületét, hogy a köztisztviselők 2023. évi illetménykiegészítésének megállapításáról szóló önkormányzati rendeletet fogadja el.

Tuzsér, 2022. november 16.

Tisztelettel:

Dr. Szép Béla
jegyző

ELŐZETES HATÁSVIZSGÁLATI LAP

A jogalkotásról szóló 2010. évi CXXX. törvény (a továbbiakban: Jat.) 17.§ (2) bekezdése alapján a szabályozás várható következményeiről

1. társadalmi hatásai:
A rendelet elfogadása társadalmi hatással nem jár.

2. gazdasági, költségvetési hatásai:
A rendelet az előző évhez képest a közös hivatal önkormányzatai számára nem jelent többletköltséget. Az illetménykiegészítés költsége a mindenkori éves költségvetésben tervezésre kerül, így a fedezete rendelkezésre áll.

3. környezeti és egészségi következményei:
A rendeletben foglaltaknak közvetlen környezeti és egészségi hatása nincsen. Az illetménykiegészítés megállapítása a Tuzséri Közös Önkormányzati Hivatalnál foglalkoztatott köztisztviselők munkájának anyagi és egyben erkölcsi elismerését szolgálja.

4. adminisztratív terheket befolyásoló hatásai:
A rendelet alkalmazása az adminisztratív terheket nem befolyásolja, a rendeletben foglaltak a közös hivatal részére többlet adminisztratív terhet nem jelent. Adminisztratív terheket növelő vagy csökkentő hatása nincs a jogszabály megalkotásának.

5. Az önkormányzati rendelet megalkotásának szükségessége, a jogalkotás elmaradásának várható következményei:

A rendelet megalkotása nem kötelező. Az illetménykiegészítést tárgyévre kell megállapítani, azaz évente döntés kell hozni e tárgyban. A közszolgálati tisztviselőkről szóló 2011. évi CXCIX. törvény rendelkezéseire figyelemmel szükséges a rendeleti szintű szabályozás az illetménykiegészítések meghatározásának vonatkozásában.

6. A jogszabály alkalmazásához szükséges személyi, szervezeti, tárgyi és pénzügyi feltételek:

A jogszabály alkalmazásához szükséges személyi, szervezeti, tárgyi és pénzügyi feltételek rendelkezésre állnak.

Tuzsér Nagyközség Önkormányzata Képviselő-testületének .../.... (...) önkormányzati rendelete

a köztisztviselők 2023. évi illetménykiegészítésének megállapításáról

Tuzsér Nagyközségi Önkormányzat Képviselő-testülete a közszolgálati tisztviselőkről szóló 2011. évi CXCIX. törvény 234. § (3)-(4) bekezdéseiben kapott felhatalmazás alapján, az Alaptörvény 32. cikk (1) bekezdés a) pontjában meghatározott feladatkörében a következőket rendeli el:

1. §

A rendelet hatálya kiterjed a Tuzséri Közös Önkormányzati Hivatal székhelyén foglalkoztatott köztisztviselőkre.

2. §

A Tuzséri Közös Önkormányzati Hivatal székhelyén foglalkoztatott köztisztviselő 2023. évben

a) felsőfokú iskolai végzettség esetén alapilletménye 20 %-ának

b) érettségi végzettség esetén alapilletménye 20 %-ának megfelelő mértékű illetménykiegészítésre jogosult.

3. §

Ez a rendelet 2023. január 1-jén lép hatályba, és 2024. január 1-jén hatályát veszti.

Általános indokolás

A közszolgálati tisztviselőkről szóló 2011. évi CXCIX. törvény 234. § (3)-(4) bekezdései alapján a képviselő-testület jelen rendeletével szabályozza a köztisztviselők részére megállapítható illetménykiegészítést, és annak mértékét.

Részletes indokolás

Az 1. §-hoz

A rendelet hatályát határozza meg, tekintettel a Kttv. rendelkezéseire.

A 2. §-hoz

A köztisztviselők 2023. évi illetménykiegészítését határozza meg, a Kttv. 234.§ (3)-(4) bekezdéseiben foglaltakra.

A 3. §-hoz

Hatályba léptető és hatályon kívül helyező rendelkezést tartalmaz.

Tuzsér Nagyközségi Önkormányzat
Polgármesterétől
4623 Tuzsér, Kossuth utca 70.,Tel/fax.:45/441-001.
e-mail:tuzserph@tuzser.hu

Ügyiratszám: T/104-65/2022.

ELŐTERJESZTÉS
- a Képviselő-testülethez –

Tuzsér Nagyközségi Önkormányzat,
mint Ajánlatkérő által indított
„Szociális juttatás céljára tűzifa beszerzése"
tárgyú beszerzési eljárásban az eljárás eredményéről

Helye: Ajánlatkérő hivatalos helyisége (4623 Tuzsér, Kossuth u. 70.)

Ideje: 2022.november 30. (bírálóbizottsági ülést követően)

I. Beérkezett ajánlatok

Tuzsér Nagyközségi Önkormányzat, mint Ajánlatkérő, a **„Szociális juttatás céljára tűzifa beszerzése"** tárgyában 2022. november 10. napján beszerzési eljárást indított, mely során az ajánlattételi határidő 2022. november 17. napján 12:00 órában került megjelölésre. A határidő módosításra került, melyre vonatkozó tájékoztatás kiküldésére 2022. november 17. napján került sor, melyben az új határidő 2022. november 21. napján 16.00 órában került megjelölésre.

Az ajánlattételi határidőig 3 db, azaz három darab ajánlat került benyújtásra az Ajánlatkérőhöz.

Az ajánlatok vizsgálatát követően megállapításra került, hogy hiánypótlásra van szükség. A 2022. november 22. napján kiküldött hiánypótlási felhívásnak valamennyi felhívott ajánlattevő a megadott határidőben megfelelően eleget tett.

Ezt követően megállapításra került, hogy mely ajánlattevő ajánlata érvénytelen és mely ajánlattevő ajánlata megfelelő, illetve, hogy az érvényes ajánlatot adó ajánlattevők közül ki adta a legjobb ajánlatot.

II. Az érvénytelen és érvényes ajánlatok:

- **Az érvénytelen ajánlatot benyújtó ajánlattevő: —**
- **Az érvényes ajánlatot benyújtó ajánlattevők:**

1.
Ajánlattevő neve: **GIFA Kft.**

Ajánlattevő székhelye:	**4281 Létavértes, Petőfi utca 42.**
Adószáma:	**13734952-2-09**

2.

Ajánlattevő neve:	**LÉTAI TRÓFEA KFT.**
Ajánlattevő székhelye:	**4281 Létavértes, Vezér utca 5.**
Adószáma:	**24174534-2-09**

3.

Ajánlattevő neve:	**ZEMPLÉN VAD Erdő- és Vadgazdálkodási Korlátolt Felelősségű Társaság**
Ajánlattevő székhelye:	**3997 Füzérkomlós, Dr. Molnár út 35.**
Adószáma:	**14225804-2-05**

III. Az értékelési szempontokra figyelemmel legkedvezőbbnek tekinthető érvényes ajánlatot benyújtó ajánlattevő:

Az ajánlatkérő az ajánlattételi felhívásban bírálati szempontként a nettó ajánlati árat jelölte meg.
A nettó ajánlati ár alapján legelőnyösebb ajánlatot az alábbi ajánlattevő tette:

Ajánlattevő neve:	**GIFA Kft.**
Ajánlattevő székhelye:	**4281 Létavértes, Petőfi utca 42.**
Adószáma:	**13734952-2-09**

IV. Döntés

A bírálóbizottság javaslata alapján a döntéshozó az alábbiakról dönt:

Az összességében legelőnyösebb ajánlat ajánlati árához szükséges **nettó 3.185.000,-** Fttöbbletforrást Ajánlatkérő saját forrásból biztosítja, így a bírálóbizottság javaslatát elfogadva az eljárás eredményes, a nyertes ajánlattevő a**GIFA Kft. (székhelye: 4281 Létavértes, Petőfi utca 42.)**

Kelt: Tuzsér, 2022. november 25.

Ferkovics Tibor
polgármester

TUZSÉR NAGYKÖZSÉGI ÖNKORMÁNYZAT
SZABOLCS-SZATMÁR-BEREG MEGYE
* TUZSÉR *

Felolvasólap

Tárgy: „Szociális juttatás céljára tűzifa beszerzése"

1.	**Ajánlattevő**	
	neve:	GIFA KFT
	székhelye:	4281. LÉTAVÉRTES, Petőfi u. 42
	hivatalos képviselőjének neve:	GERDÁN SÁNDOR
	telefonszáma:	30/354 4902
	telefaxszáma:	
	e-mail címe:	gifa.kft@gmail.com
	bankszámlaszáma:	11100609 - 13734952 - 01000003
	adószáma:	13734952 - 2 - 09
	cégjegyzékszáma:	09 - 09 - 012594
2.	**Értékelési szempontok:**	
	nettó ajánlati ár - Ft/m³	18.000,-

Kelt: LÉTAVÉRTES, 2022. 11. 18.

GIFA KFT.
4281 Létavértes, Petőfi u. 42.
Adószám: 13734952-2-09
Cégjegyzékszám: 09-09-012594
Sztlasz.: 11100609-13734952-01000003

cégszerű aláírás

Megjegyzés: A bontási eljáráson az 1. és 2. alatt kiemelten szedett sorok kerülnek felolvasásra.

Felolvasólap

Tárgy: „Szociális juttatás céljára tűzifa beszerzése"

1.	**Ajánlattevő**	
	neve:	ZEMPLÉN VAD ERDŐ- és VADGAZD KFT
	székhelye:	3997 Füzérkomlós, Dr Molnár u. 35
	hivatalos képviselőjének neve:	HESTER ANDRÁS
	telefonszáma:	70/942 0195
	telefaxszáma:	
	e-mail címe:	zemplenvad@gmail.com
	bankszámlaszáma:	10402757-00024394-00000000
	adószáma:	14225804-2-05
	cégjegyzékszáma:	05-09-015265
2.	**Értékelési szempontok:**	
	nettó ajánlati ár - Ft/m³	19 000,- Ft/m³

Kelt: Füzérkomlós, 2022. 11. 24.

ZEMPLÉN VAD KFT.
3997 Füzérkomlós, Dr Molnár út 35.
Adószám: 14225804-2-05
Cégj.szám: 05-09-015265
Bankszámlaszám:
10402757-00024394-00000000
Cégszerű aláírás

Megjegyzés: A bontási eljáráson az 1. és 2. alatt kiemelten szedett sorok kerülnek felolvasásra.

Felolvasólap

Tárgy: „Szociális juttatás céljára tűzifa beszerzése"

1.	**Ajánlattevő**	
	neve:	LÉTAI TRÓJA KFT
	székhelye:	4281 LÉTAVÉRTES, Vizek u. 5
	hivatalos képviselőjének neve:	TARNÓCZKI MIKLÓS
	telefonszáma:	30/3227071
	telefaxszáma:	
	e-mail címe:	letaitroja@gmail.com
	bankszámlaszáma:	10702064-67700020-51100005
	adószáma:	24174534-2-09
	cégjegyzékszáma:	09-09-023896
2.	**Értékelési szempontok:**	
	nettó ajánlati ár - Ft/m³	19 500 Ft/m³

Kelt: LÉTAVÉRTES, 2022 11 18

cégszerű aláírás

Megjegyzés: A bontási eljáráson az 1. és 2. alatt kiemelten szedett sorok kerülnek felolvasásra.

Tuzséri Közös Önkormányzati Hivatal
Jegyzőjétől
4623 Tuzsér, Kossuth utca 70., Tel/fax.: 45/441-001.
e-mail: jegyzo@tuzser.hu
Tuzsér
Komoró

Ügyiratszám: T/104-62/2022.

ELŐTERJESZTÉS
-a Képviselő-testülethez-

- a helyi önkormányzat 2023. évi belső ellenőrzési tervének jóváhagyására -

Tisztelt Képviselő-testület!

I. Tartalmi összefoglaló

A Bkr. 31. § (1) bekezdése alapján a belső ellenőrzési vezető - összhangban a stratégiai ellenőrzési tervvel - összeállítja a tárgyévet követő évre vonatkozó éves ellenőrzési tervet. Az éves ellenőrzési tervnek a stratégiai ellenőrzési tervben és a kockázatelemzés alapján felállított prioritásokon, valamint a belső ellenőrzés rendelkezésére álló erőforrásokon kell alapulnia.
Az Önkormányzat 2023. évi Belső Ellenőrzési Terve a Bkr.-ben foglalt előírások, valamint az államháztartásért felelős miniszter által közzétett útmutató alapján készült el.

A belső ellenőrzés stratégiai célkitűzése, hogy szilárd szakmai alapon álló, értékteremtő ellenőrzéseivel előmozdítsa a közpénzügyek átláthatóságát, rendezettségét, hozzájáruljon a szabályszerű gyakorlatok hasznosításához, a kitűzött stratégiai célok eléréséhez és megvalósításához. Az ellenőrzöttek esetében cél a rendeltetésellenes, jogszerűtlen, szerződésellenes, az ellenőrzött szervezet érdekeit sértő intézkedések feltárása, a jogszerű állapot helyreállítása.

Az Önkormányzat a 173/2019.(XII.30.) számú határozatával elfogadta a 2020-2023. évre vonatkozó Stratégiai Ellenőrzési Tervét.

Az Önkormányzat 2023. évi Ellenőrzési Terve az Önkormányzat által elfogadott Stratégiai Ellenőrzési Tervvel összhangban készült el, megfelel az előírásoknak, így teljesíti azon követelményeket, amelyek az ellenőrzési rendszer hatékony és átlátható működésével kapcsolatosak.

Az Önkormányzat 2023. évi Ellenőrzési Terve a vizsgált kockázatelemzés figyelembevételével készült el, jelen Terv tárgya a „az alábbi található ellenőrzésekre terjed ki. A határozati javaslat tartalmazza az Önkormányzat 2023. évi Ellenőrzési Tervének jóváhagyására vonatkozó döntést a határozati javaslat 1. sz. melléklete szerinti tartalommal.

I. Előzmények

Jogszabályi kötelezettség az éves Belső Ellenőrzési Terv készítése, melyet a Bkr. fogalmaz meg adott szerkezeti tagolásban.

Az Önkormányzat 173/2019.(XII.30.) számú határozatával hagyta jóvá a Tuzsér Nagyközségi Önkormányzat 2020-2023. évre vonatkozó Stratégiai Ellenőrzési Tervét.

II. Várható szakmai hatások

A 2023. évi Belső Ellenőrzési Terv biztosítja a szakmai alapokon nyugvó belső ellenőrzési tevékenység biztosítását, hozzáadott értéket teremtve a belső kontrollrendszer hatékonyságához.

III. Várható gazdasági hatások

A belső ellenőrzés független, tárgyilagos bizonyosságot adó és tanácsadó tevékenysége hozzájárul a források szabályszerű, eredményes felhasználáshoz.

IV. Kapcsolódások

Az előterjesztés kapcsolódik:

- Magyarország helyi önkormányzatairól szóló 2011. évi CLXXXIX. törvényhez,
- államháztartásról szóló 2011. évi CXCV. törvényhez,
- belső ellenőrzéséről szóló 370/2011. (XII. 31.) Korm. rendelethez,
- az Önkormányzat 173/2019.(XII.30.) számú határozatához.

Fentiekre tekintettel kérem a Tisztelt Képviselő-testületet, az előterjesztést szíveskedjen megvitatni és a 2023. évi belső ellenőrzési tervet jóváhagyni.

Tuzsér, 2022. november 17.

Dr. Szép Béla
jegyző

HATÁROZATI JAVASLAT

Tuzsér Nagyközségi Önkormányzat
Képviselő-testületének
... /2022. (.....)

h a t á r o z a t a

- a 2023. évi belső ellenőrzési ütemterv jóváhagyására -

Tuzsér Nagyközségi Önkormányzat Képviselő-testülete - Magyarország helyi önkormányzatairól szóló 2011. évi CLXXXIX. törvény 119. § (5) bekezdésében biztosított jogkörében eljárva - Tuzsér Nagyközségi Önkormányzat 2023. évi belső ellenőrzési tervét a határozat 1. melléklete szerinti tartalommal **j ó v á h a g y j a**.

Határidő: 2022. december 31.
Felelős: Dr. Szép Béla jegyző

Ferkovics Tibor
polgármester

Tuzsér Nagyközség Szabolcs-Szatmár-Bereg megye Képviselőtestülete

Dr. Szép Béla
jegyző

Melléklet a ..../2022. (.....) határozathoz

Éves ellenőrzési terv

I. fejezet

Az ellenőrzési terv készítését meghatározó szabályozók, dokumentumok

Az államháztartás belső kontrollrendszere a költségvetési szervek belső kontrollrendszere — beleértve a belső ellenőrzést - keretében valósul meg. A belső kontrollrendszert és belső ellenőrzési tevékenységet részletesen a költségvetési szervek belső kontrollrendszeréről és belső ellenőrzéséről szóló 370/2011. (XII. 31.) Korm. rendelet (továbbiakban Bkr.) szabályozza.

A vonatkozó központi jogszabályok, valamint a 2015. március 31-én kelt megállapodásban - mely egyrészről létrejött Tuzsér Nagyközség Önkormányzata (képviselő: Ferkovics Tibor polgármester), másrészről Budáné Aros Judit (adószám: 66410355-1-35) egyéni vállalkozó között – foglaltak alapján Tuzsér Nagyközségi Önkormányzat és intézményei belső ellenőrzését Budáné Aros Judit egyéni vállalkozó, belső ellenőr látja el.

A belső ellenőrzés független, tárgyilagos bizonyosságot adó és tanácsadó tevékenység, amelynek célja, hogy az ellenőrzött szervezet működését fejlessze és eredményességét növelje, az ellenőrzött szervezet céljai elérése érdekében rendszerszemléletű megközelítéssel és módszeresen értékelje, illetve fejlessze az ellenőrzött szervezet irányítási és belső kontrollrendszerének hatékonyságát.

A tárgyévet követő évre vonatkozó éves ellenőrzési terv elkészítését a Bkr. 31.§-a írja elő, melyet a belső ellenőrzési vezető állít össze összhangban a stratégiai ellenőrzési tervvel. Az éves ellenőrzési tervnek a stratégiai ellenőrzési tervben és a kockázatelemzés alapján felállított prioritásokon, valamint a belső ellenőrzés rendelkezésére álló erőforrásokon kell alapulnia.
Az Önkormányzat 2023 évi Belső Ellenőrzési Terve a Bkr.-ben, valamint az államháztartásért felelős miniszter által közzétett útmutató alapján készült el.

A terv összeállítását előkészítő munka előzte meg, a belső ellenőrzés a folyamat kockázatelemzését a kockázatkezelés rendje szerinti általános kockázati tényezők figyelembevételével végezte el. A kockázatelemzés eredményének figyelembevételével a feltárt kockázati tényezők beazonosításával, minősítésével került meghatározásra az ellenőrizendő folyamat.

A belső ellenőrzés célja, hogy a szilárd szakmai alapon álló, értékteremtő ellenőrzéseivel előmozdítsa a közpénzügyek átláthatóságát, rendezettségét, hozzájáruljon a szabályszerű gyakorlatok hasznosításához, a kitűzött stratégiai célok, eléréséhez és megvalósításához. Cél a rendeltetésellenes, jogszerűtlen, szerződésellenes vagy a Társulás érdekeit sértő intézkedések feltárása, a jogszerű állapot helyreállítása.

II. fejezet

Az ellenőrzési tervet megalapozó elemzések és a kockázatelemzés eredményének összefoglaló bemutatása

A kockázatok elemzéséhez és értékeléséhez kockázati tényezők kerültek megállapítására. Ezek bekövetkezésének valószínűségi értékét valószínűségi skála, a bekövetkezés hatásának értékét hatásskála segítségével mérjük.

Valószínűségi skála definiálása:

1 1-20 % közötti valószínűség
2 21-40 % közötti valószínűség
3 41 -60 % közötti valószínűség
4 61-80 % közötti valószínűség
5 81-99% közötti valószínűség

Valószínűségen azt kell érteni, hogy a rendelkezésre álló adatok alapján a feltárt kockázatok a következő évben milyen valószínűséggel fognak bekövetkezni.

A hatások értékeléséhez szükség volt a hatástényezők meghatározására. Hatástényező alatt értjük azt a tényezőt, amely a kockázatértékeléshez kapcsolódóan valamilyen célértéket testesít meg. A kockázatok értékelésénél a folyamatok szempontjából a legnagyobb jelentőségű hatástényező került kiválasztásra. A hatásskála a kockázatok bekövetkezése esetén a hatás mértékét becsüli.

Hatásskála definiálása:

1 0-20 %
2 21-40 %
3 41-60 %
4 61-80 % 81-100%
5

A kockázati érték számítása:

K = a kockázati érték, melynek minimum értéke 3, maximum értéke 15 lehet
V = a kockázati tényező valószínűségi skálán kapott értéke
H = ugyanennek a tényezőnek a hatásskálán kapott értéke

A kockázati tényező értéke 11 és 15 között van „magas" mértékű, amennyiben ez az érték 6 és 10 közé esik, a kockázati tényező „közepes" mértékű. A 3 és 5 közötti kockázati tényező „alacsonynak" minősül és kockázatként nem értékelendő. A magas és közepes szintű kockázati tényezőket figyelembe véve kell megtervezni a folyamatok belső ellenőrzési metódusát, gyakoriságát.

Kockázati tényezők

A rendelkezésre álló adatok alapján a belső ellenőrzési terv elkészítésénél az alábbi kockázati tényezők elemzésére került sor:

- Külső szabályozottság: törvények, rendeletek hiányossága, jogszabályi változások gyakorisága korlátozhatják a tevékenységet.
- Szabályozás összetettsége: belső szabályzatok hiánya, illetve a gyakorlattal való összhangjának hiánya veszélyezteti a szabályszerű működést.
- Gazdasági kockázat: költségvetési támogatás változása, egyéb anyagi források változása, adóváltozások, infláció, árfolyamváltozás, külső szolgáltatóknál bekövetkező változások, amelyek negatív hatással lehetnek a tevékenységre, (pl. bevétel kiesést, kiadás, ráfordítás növekedést eredményeznek).
- Humán Erőforrás: a hatékony működést korlátozza vagy teljesen ellehetetleníti a szükséges számú, megfelelő képesítésű személyi állomány hiánya.
- Tárgyi szükségletek: a tevékenység ellátásához szükséges gépek, műszerek, eszközök, berendezések, anyagok, azaz a megfelelő mennyiségű és minőségű anyagi erőforrás hiánya.
- Információáramlás: a döntéshozatalhoz nem megfelelő, illetve nem megfelelő időben rendelkezésre álló információ a szükségesnél kevesebb ismeretre alapozott döntést eredményez.
- IT támogatottság: az IT támogatás elégtelensége vagy hibája akadályozhatja a folyamatos munkavégzést.
- Az utolsó ellenőrzés óta eltelt idő: még nem vizsgált terület vagy több éve nem vizsgált terület.
- Szervezeti átalakulás, átalakítás: kormányzati vagy önkormányzati döntés alapján elrendelt belső szervezeti átalakulás, átalakítás, vezető váltás történt vagy várható.
- Külső ellenőrzés által kockázatosnak ítélt terület: ÁSZ vagy egyéb szervezet által kockázatosnak ítélt terület.

A 2023. évi munkaterv összeállítása során azok a munkafolyamatok kerültek figyelembevételre, amelyeknél:

> minimum 2 kockázati tényező „magas" értéket ért el (11-15) vagy
> minimum 2 kockázati tényező „közepes" (6-10) és minimum 1 kockázati tényező „magas" minősítési értéket ért el (11-15) vagy
> minimum 3 kockázati tényező „közepes" (6-10) minősített értékű.

2023. évi Belső Ellenőri Terv

Intézmény	Ellenőrzés tárgya	Ellenőrzés típusa	Jellege
Tuzsér Nagyközségi Önkormányzat	A helyi adók nyilvántartásának, adókötelezettségek teljesítésének, hátralékok behajtásának ellenőrzése	szabályszerűségi-pénzügyi-gazdasági	Téma ellenőrzés
Tuzséri Közös Önkormányzat Hivatal	A méltányossági közgyógyellátására való jogosultság megállapításának, kifizetésének ellenőrzése	szabályszerűségi-pénzügyi-gazdasági	Téma ellenőrzés
Tuzséri Lónyay Pálma Napköziotthonos Óvoda	A Házipénztár szabályszerű működésének ellenőrzése	szabályszerűségi-pénzügyi-gazdasági	Téma ellenőrzés
Tuzséri Roma Nemzetiségi Önkormányzat	A Házipénztár szabályszerű működésének ellenőrzése	szabályszerűségi-pénzügyi	Téma ellenőrzés

A 2023. évi belső ellenőrzés terv keretében végzett összes vizsgálat kockázatelemzése

Sorszám	Kockázati tényező megnevezése	Valószínűség	V	Hatás	H	Kockázati érték (K=V+2*H)	Kockázati érték minősítése
1	Külső szabályozottság	5%	1	30%	2	5	alacsony
2	Szabályozás összetettsége	25%	2	40%	2	6	közepes
3	Gazdasági kockázat	30%	2	50%	3	8	közepes
4	Humán erőforrás	5%	1	30%	2	5	alacsony
5	Tárgyi szükségletek	15%	1	25%	2	6	közepes
6	Információáramlás	5%	1	30%	2	5	alacsony
7	IT támogatottság	5%	1	20%	1	3	alacsony
8	Az előző ellenőrzés óta eltelt idő	50%	3	40%	2	7	közepes
9	Szervezeti átalakulás	5%	1	25%	2	5	alacsony
10	Külső ellenőrzések által kockázatosnak ítélt terület	10%	1	25%	2	5	alacsony

III. fejezet

A bizonyosságot adó tevékenységhez rendelkezésre álló és a szükséges ellenőri kapacitás tervezése

A belső ellenőrzési feladatok ellátására Budáné Aros Judit egyéni vállalkozó belső ellenőr kapott megbízást. Ennek megfelelőn a belső ellenőrzési feladatait a jogszabályi előírások betartása mellett és keretében biztosítja.
Az adminisztrációs feladatok sora tartalmazza a Bkr.-ben foglaltakat, különös tekintettel az ellenőrzési programok, jelentések jóváhagyását, tervek, beszámolók, adatszolgáltatások készítését.
A kockázatelemzés és az Önkormányzat igényei alapján a tervezett feladatok biztonsággal elláthatóak.
A soron kívüli ellenőrzések elvégzésére az Önkormányzat külön igénye alapján kerül(het) sor.

A belső ellenőr a feladatellátáshoz szükséges tárgyi feltételekkel rendelkezik.

IV. fejezet

Tervezett ellenőrzések felsorolása

1. Tuzsér Nagyközségi Önkormányzatnál a helyi adók nyilvántartásának, adókötelezettségek teljesítésének, hátralékok behajtásának ellenőrzése

a) Az ellenőrzött szervezet/szervezeti egység: Tuzsér Nagyközségi Önkormányzat

b) Az ellenőrzés célja annak megállapítása, hogy:

- a hátralékok behajtását a helyi rendeletben és a jogszabályban foglaltaknak megfelelően végezték e
- az Önkormányzatnál a törvényi előírásoknak megfelel-e a helyi adók kivetése, beszedése, elszámolása, nyilvántartása,
- az adóhátralékok hogyan alakulnak, valamint
- az önkormányzat képviselőtestülete rendeletében meghatározta-e a behajtási tevékenység, továbbá az e rendelet alapján kifizetett adóbehajtási jutalékok jogszerűségét.

c) Az ellenőrzés tárgya: helyi adók beszedésének, nyilvántartásának elszámolása alapjául szolgáló adatok, nyilvántartások, megállapodások, rendeletek, dokumentumok

d) Ellenőrzés időszak: 2022. január 1. – 2022. december 31.

e) Az ellenőrzés időszükséglete: 10 revizori nap

f) Ellenőrzési kapacitás: 1 fő

g) Az ellenőrzés típusa: szabályszerűségi-pénzügyi,

h) Az ellenőrzés módszere: határozatok, dokumentumok, nyilvántartások vizsgálata, helyszíni ellenőrzés, interjú

i) Az ellenőrzés ütemezése: 2023. II. negyedév

2. Tuzséri Közös Önkormányzati Hivatalnál a méltányossági közgyógyellátására való jogosultság megállapításának, kifizetésének ellenőrzése

a) Az ellenőrzött szervezet/szervezeti egység: Tuzséri Közös Önkormányzati Hivatal

b) Az ellenőrzés célja: annak megállapítása, hogy a Tuzséri Közös Önkormányzati Hivatal a méltányossági közgyógyellátásra való jogosultság megállapítását és az ehhez kapcsolódó elszámolások, kifizetések ellenőrzését szabályszerűen végzi-e

c) Az ellenőrzés tárgya: A méltányossági közgyógyellátás megállapításának és az ehhez kapcsolódó elszámolások, kifizetések, határozatok, kérelmek, nyilvántartások, bizonylatok, dokumentumok.

d) Ellenőrzés időszak: 2022.01.01.-2022.12.31.

e) Az ellenőrzés időszükséglete: 10 revizori nap

f) Ellenőrzési kapacitás: 1 fő

g) Az ellenőrzés típusa: szabályszerűségi-pénzügyi ellenőrzés

h) Az ellenőrzés módszere: önkormányzati rendelet, kérelmek, határozatok, dokumentumok, kimutatások, nyilvántartások vizsgálata, helyszíni ellenőrzés, interjú

i) Az ellenőrzés ütemezése: 2023. III. negyedév

3. Tuzséri Lónyay Pálma Napköziotthonos Óvodánál a Házipénztár szabályszerű működésének ellenőrzése

a) Az ellenőrzött szervezet/szervezeti egység: Tuzséri Lónyay-Pálma Napköziotthonos Óvoda

b) Az ellenőrzés célja: annak megállapítása, hogy a házipénztár működése szabályszerűen működik-e

c) Az ellenőrzés tárgya: 2022. évi pénztár (bevételi és kiadási pénztárbizonylatok, a hozzá kapcsolódó kifizetést igazoló bizonylatok, utalványrendeletek, időszaki pénztárjelentések), Tuzsér Nagyközség Önkormányzat Gazdálkodási Szabályzata, Pénzkezelési Szabályzata és az ahhoz kapcsolódó nyilvántartások, kimutatások

d) Ellenőrzés időszak: 2022.01.01.-2022.12.31.

e) Az ellenőrzés időszükséglete: 5 revizori nap

f) Ellenőrzési kapacitás: 1 fő

g) Az ellenőrzés típusa: szabályszerűségi-pénzügyi ellenőrzés

h) Az ellenőrzés módszere: pénztár, szabályzatok, dokumentumok és nyilvántartások vizsgálata, ellenőrzése az ellenőrzött időszakon belül.

i) Az ellenőrzés ütemezése: 2023. IV. negyedév

Tuzsér, 2022. december 30.

dr. Szép Béla

jegyző

HATÁROZATI-JAVASLAT

Tuzsér Nagyközségi Önkormányzat
Képviselő-testületének
.../2022. (....)

h a t á r o z a t a

- szennyvízvezeték térítésmentes átvételéről és a Tiszamenti Regionális Vízművek Zártkörűen működő Részvénytársasággal kötött bérleti-üzemeltetési szerződés módosításának jóváhagyásáról –

1./ Tuzsér Nagyközségi Önkormányzat Képviselő-testülete e l h a t á r o z z a, hogy a Káposztáskert Korlátolt Felelősségű Társaság (székhelye: 2220 Vecsés, Dózsa György út 1. sz., képviseletében eljár: Földi Tibor ügyvezető/ mint Átadó Társaság által létesített szennyvízezetéknek a Tuzsér külterület 0121/4 hrsz-ú és a Tuzsér külterület 0052/4 hrsz-ú ingatlanok határvonalán létesített induló aknától kezdődő, a Magyar Állam tulajdonában és a MÁV Magyar Államvasutak Zrt. vagyonkezelésében lévő Tuzsér külterület 052/4 hrsz-ú, valamint a Tuzsér belterület 932/2 hrsz-ú ingatlanokon áthaladó, és az Átvevő Önkormányzat kizárólagos tulajdonában álló Tuzsér belterület 932/1 hrsz-ú ingatlanon található fogadó aknába becsatlakozó szennyvízvezeték szakaszát térítésmentesen, 8.700.000,-Ft értéken átveszi. A képviselő-testület a szennyvízvezeték átadására kötendő megállapodás tartalmát megismerte és azt a szerződés-tervezet szerinti tartalommal jóváhagyja.

2./ Tuzsér Nagyközségi Önkormányzat Képviselő-testülete az 1./ pontban meghatározott közművagyon (szennyvízvezeték-szakasz) átvételével egyidejűleg a Tiszamenti Regionális Vízművek Zártkörűen működő Részvénytársasággal (székhely: 5000 Szolnok, Kossuth L. u. 5., képviseletében eljár: Bakondi György Patrik vezérigazgató), mint víziközmű-szolgáltatóval a közműves szennyvízelvezetés és tisztítás szolgáltatásra 2018. augusztus 13. napján kötött bérleti-üzemeltetési szerződés módosítását a szerződés-tervezet szerinti tartalommal jóváhagyja.

3./ Felhatalmazza a polgármestert az 1./ pontban meghatározott szennyvízvezeték átadásáról szóló megállapodás és a 2./ pontban meghatározott bérleti-üzemeltetési szerződést módosító okirat aláírására.

Határidő: azonnal
Felelős: Ferkovics Tibor polgármester

Tuzsér, 2022. november 30.

Ferkovics Tibor
polgármester

Dr. Szép Béla
jegyző

Dr. Dolhai Ágnes ügyvéd
4600 Kisvárda, Várday István u. 23.
Tel/fax: 06-45/500-034 Mobil: 06-30/9438-082
E-mail: drdolhaiagnes@gmail.com Weblap: www.drdolhaiagnes.hu
****

MEGÁLLAPODÁS SZENNYVÍZVEZETÉK ÁTADÁSÁRÓL

amely létrejött egyrészről **KÁPOSZTÁSKERT KORLÁTOLT FELELŐSÉGŰ TÁRSASÁG** /cégjegyzékszáma: Cg.13-09-173959, székhelye: 2220 Vecsés, Dózsa György út 1. sz., adószáma: 25133891-2-13, képv: Földi Tibor *(szn: Földi Tibor, sz: Budapest, 1966. 11. 25., an: Ledniczky Ilona, 2030 Érd, Szántó u. 46. sz. alatti lakos)* ügyvezető/ mint mint **Átadó Társaság,**
másrészről **TUZSÉR NAGYKÖZSÉGI ÖNKORMÁNYZAT** /székhelye: 4623 Tuzsér, Kossuth u. 70., adószám: 15732035-2-15, statisztikai számjel: 15732035-8411-321-15, képviseli: *Ferkovics Tibor (szn: Ferkovics Tibor, sz: Kisvárda, 1976. 03. 25., an: Juhász Lívia Panna, szig.sz: 298616 BE, 4623 Tuzsér, Rákóczi u. 26. sz. alatti lakos) polgármester/*, mint **Átvevő Önkormányzat** között, alulírott helyen és napon az alábbi feltételek mellett:

I. Előzmény

1./ Szerződő felek megállapítják, hogy az Átadó Társaság a kizárólagos tulajdonában álló, Tuzsér külterület 0121/5 hrsz-ú, „kivett telephely" megjelölésű 1 ha 0978 m^2 területű inatlanon létesített savanyító üzem működéséhez a *„Tuzsér savanyító üzem szennyvízelvezése"* megnevezésű beruházása keretében szennyvízvezetéket létesített.

II. A megállapodás tartalma

2./ Szerződő felek megállapítják, hogy a viziközmű-szolgáltatásról szóló 2011. évi CCIX. tv. 6. § (1) bekezdése szerint a viziközmű kizárólag állami és települési önkormányzat tulajdonába tartozhat, melyre tekintettel Átadó Társaság jelen okirattal térítésmentesen átadja az Átvevő Önkormányza átveszi, az Átadó Társaság által létesített szennyvízezetéknek a Tuzsér külterület 0121/4 hrsz-ú és a Tuzsér külterület 0052/4 hrsz-ú ingatlanok határvonalán létesített induló aknától kezdődő, a Magyar Állam tulajdonában és a MÁV Magyar Államvasutak Zrt. vagyonkezelésében lévő Tuzsér külterület 052/4 hrsz-ú, valamint a Tuzsér belterület 932/2 hrsz-ú ingatlanokon áthaladó, és az Átvevő Önkormányzat kizárólagos tulajdonában álló Tuzsér belterület 932/1 hrsz-ú ingatlanon található fogadó aknába becsatlakozó szennyvízezeték szakaszát.
Átvevő Önkormányzat jelen megállapodás aláírásával a fenti szennyvízvezeték szakaszt térítésmentesen átveszi, ezen időpontban aktiválja és mint akvitált vagyont a vagyomérlegében megjeleníti.

3./ Szerződő felek megállapítják az Átadó Társaság döntéshozó szerve a 2/2022. (02.11.) sz. határozatában döntött az Átadó Társaság beruházásában létrejött szennyvízvezték jelen okirat 2. pontjában megjelölt szakaszának az Átvevő Önkormnyzat, mint helyi önkormányzat részére történő térítésmentes átadásról.
Szerződő felek megállapítják, az Átvevő Önkormányzat képviselő-testülete ..... sz. Ökt. határozatával döntött jelen okirat 2. pontjában megjelölt szennyvízvezeték térítésmentes átvételéről, valamint annak üzemetletésre történő átadásáról a helyben szolgáltató Tiszamenti Regionális Vízművek Zrt. részére.

4./ Szerződő felek megállapítják, a jelen okirat 2. pontja szerint végrehajtott vagyonátadás nem vonatkozik az Átadó Társaság tulajdonában álló, Tuzsér külterület 0121/4 és 0121/5 hrsz-ú ingatlanokon áthaladó vezetékszakaszra.

5./ Szerződő felek kölcsönösen kijelentik, hogy a viziközmű-szolgáltatásról szóló 2011. évi CCIX. tv. 80. §-a alapján közösen eljárnak az illetékes vízügyi hatóság előtt a 2. pont szerinti szennyvízvezeték közmű vonatkozásában a vízvezetési szolgalmi jog megállapítása és ingatlan-nyilvántartásba történő bejegyzése iránt.

6./ Szerződő felek megállapodnak, Átvevő Önkormányzat tudomásul veszi, hogy a jelen okirattal átadott szennyvízvezeték szakaszra kizárólag az Átadó Társaság előzetes hozzájárulásával történhet rácsatlakozás, tekintettel arra, hogy a vezetékszakaszt működtető műtárgyak az Átadó Társaság tulajdonában állnak, az Átadó Társaság tulajdonában lévő ingatlanon kerültek megépítésre, és az Átadó Társaság által kibocsátott szennyvízmennyiségre lettek tervezve.

7./ Szerződő felek a jelen okirat 2. pontja szerint átadott közművagyon (szennyvízvezeték-szakasz) értékét ..... Ft-ban határozzák meg.

8./ Átvevő Önkormányzat jelen okirat aláírásával egyidejűleg jogosult a 2. pontban megjelölt közművagyon (szennyvízvezeték-szakasz) birtokába lépni, birtokba lépéstől viseli a közművagyon terheit, húzza hasznait.
Átadó Társaság a közművagyon (szennyvívzezeték-szakasz), mint dolog birtokát átruházza.

9./ Átadó Társaság szavatol a jelen okirat 2. pontjában megjelölt közművagyon (szennyvízvezeték-szakasz) per-, teher- és igénymentességéért.

10./ Szerződő felek meghatalmazzák dr. Dolhai Ágnes Kisvárda, Várday István u. 23. sz. alatti székhelyű egyéni ügyvédet jelen okirat elkészítésével, ellenjegyzésével. Dr. Dolhai Ágnes egyéni ügyvéd jelen okirat ellenjegyzésével a meghatalmazást elfogadja.

11./ Jelen szerződéssel kapcsolatos költség az Átvevő Önkormányzatot terheli.
Az Átvevő Önkormányzat az illetékekről szóló 1990. évi XCIII. tv. 5. § (1) bek. b) pontja alapján illetékmentességben részesül.

Alulírott szerződő felek a szerződést felolvasást követően, mint akaratunkkal mindenben megegyezőt helybenhagyólag aláírjuk.

Kisvárda, 2022. .....

KÁPOSZTÁSKERT Korlátolt
Felelősségű Társaság
Átadó Társaság
képv.:
Földi Tibor ügyvezető

Tuzsér Község Önkormányzata
Átvevő Önkormányzat
képv.:
Ferkovics Tibor polgármester

Ellenjegyzem: Kisvárdán, 2022. ..... napján.
KASZ: 36059023

Total Ingatlan Kft.
H-4625 Záhony, Európa tér 20.
T: +3670/453-4115; T/F: +3645/425-208 Közp: +3645/525-700/770
E-mail cím: totalingatlan@gmail.com
www.nexusholding.hu

Száma: 183/2022

ÉRTÉKELÉSI SZAKVÉLEMÉNY A 4623 TUZSÉR, 0121/5 HRSZ-Ú INGATLANRA KIÉPÍTETT SZENNYVÍZCSATORNA HÁLÓZATRÓL

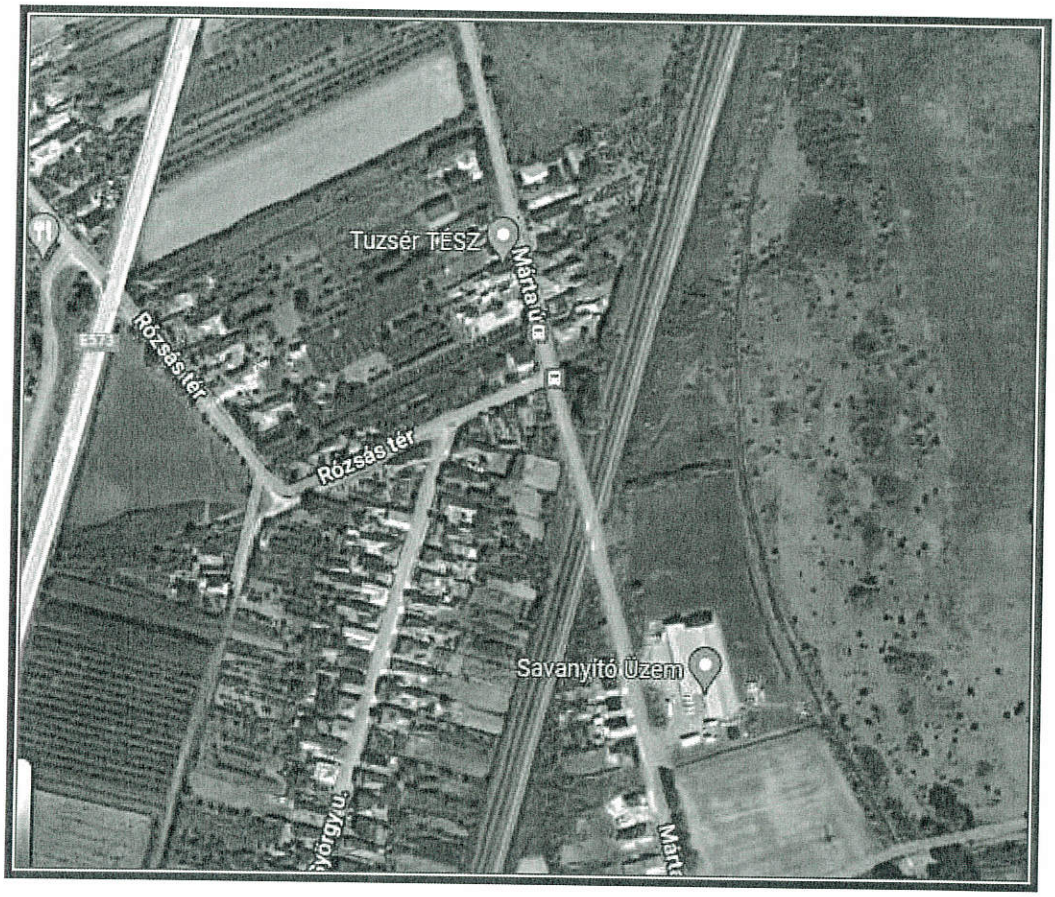

Készítette:

Név: Oláh Lajos
Cím: 4625 Záhony, Vadvirág utca 11.
Tel: +3670/453-4115
Tel/fax: +3645/425-208
Közp: +3645/525-700/770
E-mail: olah.lajos@t-online.hu

Készült: 2022. október 28.

ÉRTÉKELÉSI BIZONYÍTVÁNY

Megbízó:	**Tuzsér Nagyközségi Önkormányzat**
Az értékelő (szakértő) neve:	Oláh Lajos PSZÁF által nyilvántartott vezető szakértő, ingatlan-vagyon értékelői nyilv. számV-6/2008-SZ, KIVOSZ, MIÉSZ szervezetek tagja.
Az értékelés fordulónapja:	2021. október 28.
A szakvélemény érvényessége:	90 nap
Az értékelés célja:	A kiépített csatorna szakasz értékének a meghatározása.
Az értékelés módszere:	Költségalapú értékelési módszer alkalmazásával.
Helyszíni szemle időpontja:	2022. október 25.

A beruházás adatai

Megnevezése:	Szennyvízcsatorna hálózat
Címe:	4623 Tuzsér, 0121/5 hrsz-ú ingatlan.
Az ingatlan helyrajzi száma:	0121/5.

A beruházás leírása:

A Márta utca déli végén lévő buszmegállónál található utolsó szennyvízaknától a 0121/5 hrsz-ú savanyító üzem területén épített átemelőig, a vasúti fővonal keresztezésével épített szennyvízcsatorna

A beruházás értéke:

8 700 000,- Ft, azaz

Nyolcmillió-hétszázezer forint

A megállapított érték 27%-os általános forgalmi adót tartalmaz.

Záhony, 2022. november 28.

Oláh Lajos
Felsőfokú értékbecslő

Tuzsér Nagyközségi Önkormányzat képviseletében Gergely István aljegyző azzal a kéréssel kereste meg társaságunkat, hogy a Tuzsér Márta utca utolsó szennyvíz aknájától a 0121/5 hrsz-ú savanyító üzem átemelőjéig kiépített nyomott szennyvíz vezeték TRV Zrt. részére történő üzemeltetésre történő átadása érdekében határozzuk meg a beruházás értékét

.

Ennek érdekében rendelkezésünkre bocsátották a kiviteli, bemérési tervek egy részét és a kiviteli költségekről szóló kimutatásokat.
Felvettük a kapcsolatot a TRV Zrt. illetékesével, aki részletesen tájékoztatott a beruházás előzményéről, a megvalósult műszaki tartalomról.
A beruházás kivitelezője a Nyírföldgép Kft. volt.
A savanyító üzem szennyvíz csatornára való csatlakoztatása érdekében 99 fm hosszú, KPE 90 mm vastagságú nyomott vezeték került kiépítésre a Márta utca utolsó szennyvízaknájától kiindulva a telepen belüli átemelőig. A nyomvonal keresztezte a Záhony-Budapest vasúti fővonalat. Ez több millió forinttal drágította a beruházást.
A telepen belüli vezeték és átemelő nem tárgya ezen kimutatásnak, mert az a savanyító üzem tulajdonában és üzemeltetésében marad.
A tárgyi beruházás az alábbi tételekből tevődik össze:

1. 99 fm vezeték kiépítése kompletten
2. Vasút alatti átvezetés
3. Tolózár beépítése

A rendelkezésünkre bocsátott árajánlatok, megvalósulási terv és költségvetések a teljes beruházásra vonatkoznak. (kivétel a vasút alatti átvezetés). A tárgyi szakaszra való költségeket arányosítással számoltuk ki.
A fentiek alapján a Dózsa György utca végétől a 0121/5 hrsz-ú ingatlanon található átemelőig épített vezeték költsége (anyag + munkadíj) bruttó 8.700.000 Ft, mely 27% áfát tartalmaz.

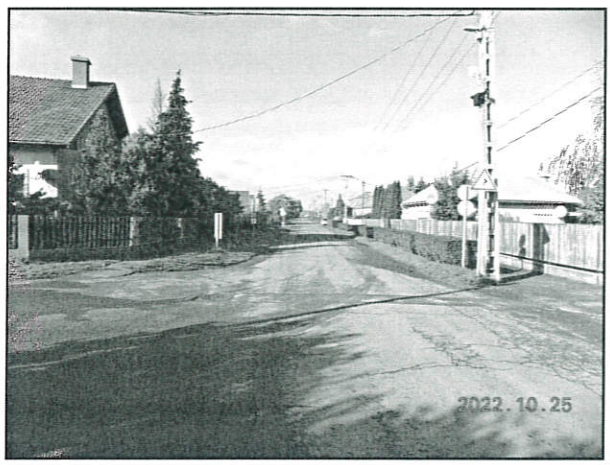

A Márta utca és az utolsó szennyvíz akna

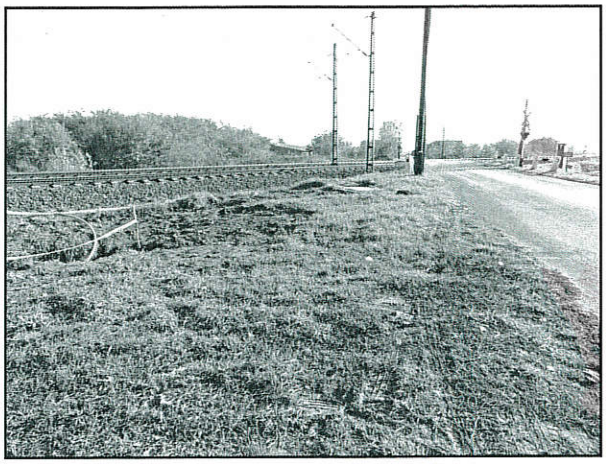

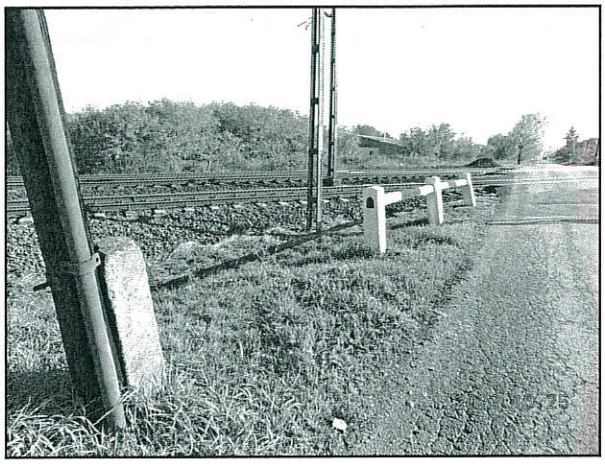

Vasút alatti átvezetés

Vasúton túli szakasz

Helyszínrajz

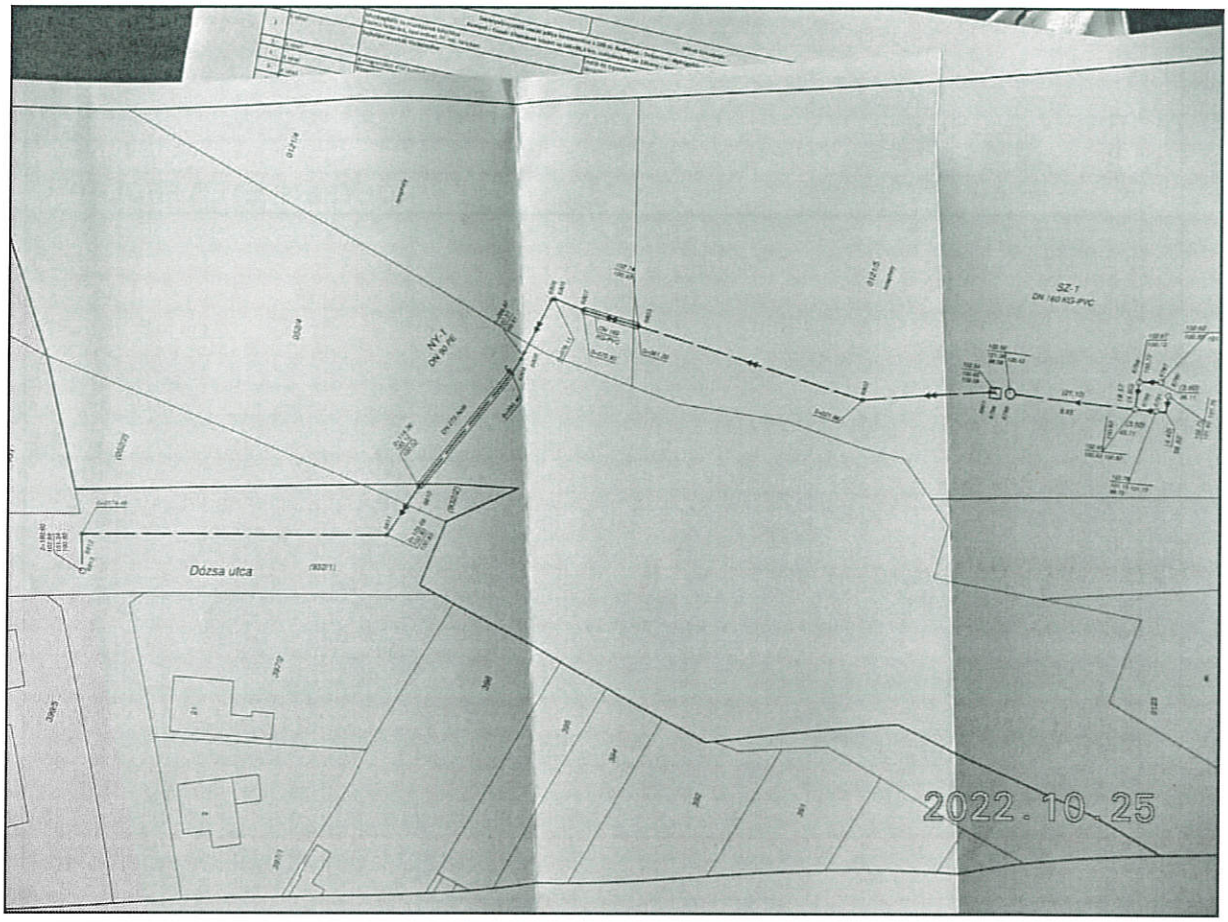

Költségvetés

TERC-ETALON
ÉPÍTŐIPARI KÖLTSÉGVETÉS-KÉSZÍTŐ
ÉS-KIÍRÓ PROGRAMRENDSZER

KÖLTSÉGVETÉS FEDLAP

Nyírföldgép Kft.
4400 Nyíregyháza, Szent I út 30. TT/13
Adószám: 11983899

NYÍRFÖLDGÉP KFT.
4400 Nyíregyháza,
Szent István u. 30. II. 13.
Adószám: 11983899-2-15
Bsz.: 11993403-06108467-10002018

Költségvetés neve: Tuzsér Savanyító Üzem
Leírás: Tuzsér Savanyító Üzem szennyvízelvezetése
Költségvetés jellege: új
Tételek száma: 42 db
Munkanemek száma: 10
Fejezetek száma: nem fejezetes
Építmény tulajdonsága: Út

BRUTTÓ VÉGÖSSZEG: 22 125 629 Ft

Készült a TERC-ETALON Online Építőipari Költségvetés-készítő és Kiíró Programrendszerrel https://www.etalon.terc.hu
Költségvetés utolsó módosítása és azonosítója: 2021.05.29 21:31:48 / ID236514

Adattár verzió: 2021.01.01

Vasút alatti átvezetés

Sorszám	TÉTEL/Kód	MEGNEVEZÉS	Méret kimutatás	Mérték egység	Mennyiség	Anyagár (Ft)	Díj (Ft)	ÁR (Ft)
	Szennyvízvezeték vasúti pálya keresztezése a 100 sz. Budapest - Debrecen - Nyíregyháza - Záhony oh. normál nyomtávolságú vasútvonal Komoró - Tuzsér állomások között az 565+95,3 hm. szelvényben (ás Záhony - Komoró széles nyomtávolságú vasútvonal 108+37 hm. szelvényben)							
1	21-003-002.1.3	Munkagödör és munkaárok készítése Közmű feltárása, kézi erővel, IV. osz. talajban	Indító és fogadóakna ásása, dúcolás, föld réteges terítéssel történő visszatöltése, tömörítés, tereprendezés	m3	41,900		350000	350 000
2	K tétel	Sajtolási munkák kivitelezése	D 273mm/6,3mm acél védőcső besajtolása (L=23,12m), D=159mm/4,5mm behúzása (L=24,12m), központosítása, belső védőcső csővéglezárás acélkarimával, injektálás, csőtörésjelzők felszerelése	alk	1	1945680	948112	2893792
3	K tétel	A megrendelő által biztosított haszonvezeték behúzása	behúzás, központosítás	m	25	235256	139684	374940
4	K tétel	Biztosítóberendezési közreműködő, szakfelügyelet	Szakfelügyelet, ill. előzetes kábel feltárások elvégzése	óra	32		208000	208000
5	K tétel	Erősáramú közreműködő, szakfelügyelet	Szakfelügyelet, ill. előzetes kábel feltárások elvégzése	óra	32		208000	208000
6	K tétel	Távközlő közreműködő, szakfelügyelet	Szakfelügyelet, ill. előzetes kábel feltárások elvégzése	óra	32		208000	208000
7	K tétel	Pályás szakfelügyelet	Szakfelügyelet.	óra	32		208000	208000
8	K tétel	Felvonulás, szállítás rakodás		alk	1		121500	121500
		VASÚTÉPÍTÉS ÖSSZESEN:				2180936	2391296	4572232

Kisvárda, 2021.06.30.

Rail-Plan Kft.

RAIL-PLAN KFT.
4600 Kisvárda, Vasvári P. u. 23.
Adószám: 27935091-2-15
Cg.: 15-09-087356
Bsz.: 11600006-00000000-93563495

BÉRLETI-ÜZEMELTETÉSI SZERZŐDÉS KÖZMŰVES SZENNYVÍZELVEZETÉS ÉS TISZTÍTÁS SZOLGÁLTATÁSRA

- módosításokkal egységes szerkezetbe foglalva -

amely létrejött egyrészről

Tuzsér Nagyközség Önkormányzata(székhely: 4623Tuzsér, Kossuth utca 70. adószáma: 15732035-2-15; bankszámlaszáma: 11744034-15403959; képviseletében eljár: Ferkovics Tibor polgármester),

Komoró Község Önkormányzata(székhely: 4622Komoró, Ady E.utca4.adószáma: 15734958-2-15; bankszámlaszáma: 11744034-15442150; képviseletében eljár: Farkas Béláné polgármester),

mint ellátásért felelősök (a továbbiakban: átadók)

másrészről a **Tiszamenti Regionális Vízművek Zártkörűen működő Részvénytársaság** (székhely: 5000 Szolnok, Kossuth L. u. 5., cégjegyzékszáma: Cg. 16-10-001558, adószáma: 11265832-2-16, statisztikai számjele: 11265832360011416, képviseletében eljár: Bakondi György Patrik vezérigazgató), mint víziközmű-szolgáltató, (a továbbiakban: Átvevő), együttes említésük esetén Felek között, a mai napon, az alább megjelölt helyen és a következő feltételekkel:

I. BEVEZETŐ RENDELKEZÉSEK

1. Felek kijelentik, hogy közöttük 2018. augusztus13. napján bérleti-üzemeltetési szerződés jött létre az átadók tulajdonában lévő szennyvízközművek üzemeltetésére. Jelen szerződés a korábban létrejött szerződés és módosítása rendelkezéseit egységesen tartalmazza.

2.A felek megállapítják, hogy Átvevő ivóvíz- és szennyvíz-szolgáltatás céljára létrehozott gazdálkodó szervezet, víziközművek működtetésére létrehozott gazdasági társaság, amelynek alapfeladata körébe tartozik – Magyarország területén, az Átadók működési engedélyének területi hatályán belül- a víziközművek üzemeltetésével a helyi közműves ivóvízellátás és a közműves szennyvízelvezetési- és tisztítási közszolgáltatás ellátása.

3. Felek rögzítik, hogy Átvevő a víziközmű-szolgáltatásról szóló 2011. évi CCIX. törvény (továbbiakban: Vksztv.) 16.§ (6) bekezdésében foglaltaknak megfelel. Felek megállapítják továbbá, hogy Átadók tulajdonát képezi Átvevő által kibocsátott 1 db 10.000.- Ft névértékű törzsrészvény.
Fentiekre tekintettel felek jelen szerződést a Vksztv. 29.§ (1) bekezdésében foglaltak alapján pályázati eljárás lefolytatás nélkül kötik meg.

4. A felek megállapítják továbbá, hogy az Átadók a Magyarország helyi önkormányzatairól szóló 2011. évi CLXXXIX. törvény 13. § (1) bek. 21. pontja alapján a helyben biztosítható közfeladatok körében ellátható helyi önkormányzati feladatok körében köteles gondoskodni a víziközmű-szolgáltatás biztosításáról.
A Felek megállapodnak, hogy az előbbieknek megfelelően a szerződés tárgyát képezik a jelen szerződés hatályának fennállása alatt, de az üzemeltetési tevékenység II.1.7. pont szerinti kezdőnapját követően üzembe helyezett, Átadók tulajdonában lévő víziközművek és közmű-

rendszerek is. A szerződés 1. számú mellékletét a Felek az újonnan üzembe helyezett víziközmű-rendszer elemekkel kötelesek kiegészíteni, és a melléklet tartalmát rendszeresen felülvizsgálni.

5. Az I./2. és I./4. pontban írt rendelkezésekre tekintettel az Átadók kizárólagos tulajdonát, törzsvagyonát képező vízi közmű rendszerek működtetése (üzemeltetése, fenntartása), az szennyvíz szolgáltatás teljesítésének szabályozása érdekében kötik meg a felek a jelen szerződést, melynek keretében Átadók a víziközmű vagyon üzemeltetési jogát, beleértve a jövőben létrejövő víziközmű elemeket is, Átvevő részére átengedi.

6.Az I./2. pontban megjelölt feladatok zavartalan ellátása érdekében jelen üzemeltetési szerződés keretei között az Átadók használatra átadják, Átvevő üzemeltetés céljábólhasználatra átveszi az 1-2. számú mellékletekben részletezett ingatlanokat, közműveket, valamint azok alkotórészeit és tartozékait.

7. Átvevő kijelenti, hogy Magyarországon bejegyzett olyan működő gazdasági társaság, amely a jelen szerződés aláírásakor nem áll csőd-, felszámolási-, vagy végelszámolási eljárás alatt, és tudomása szerint nem kezdeményezték ellene a csőd- vagy felszámolási eljárás megindítását sem.

8. Felek a jelen bérleti-üzemeltetési szerződést (továbbiakban: üzemeltetési szerződés) a Vksztv. 15.-22.§§ és 29.-31.§§, valamint a nemzeti vagyonról szóló 2011.évi CXCVI. törvény 12.§ (2) bekezdés f) pont rendelkezései alapján kötik meg.

9. Felek a jelen üzemeltetési szerződésben rögzítik a víziközmű-üzemetetési jogviszonnyal kapcsolatos, feleket megillető jogokat és az őket terhelő kötelezettségeket.

II. RÉSZLETES SZERZŐDÉSI FELTÉTELEK

1. Az átadott üzemeltetési feladat terjedelme, azzal kapcsolatos nyilatkozatok

1.1. Az Átvevő által ellátandó üzemeltetés részletes meghatározása:
Az Átadók, tulajdonában lévő/tulajdonába kerülő víziközművek, - Vksztv. 2. § 26. pontjában meghatározott víziközmű üzemeltetési feladatok ellátása tárgyában- közszolgáltatás céljára történő hasznosítása.

1.2. A jelen szerződés szempontjából az Átvevő által ellátandó üzemeltetés területi hatálya: Átadókközigazgatási területe.

1.3. Jelen szerződést a Tiszamenti Regionális Vízművek Zártkörűen működő Részvénytársasággal Tuzsér Nagyközség Önkormányzata 2012. június 30. napjától, Komoró Község Önkormányzata 2016. február 29. napjától 2031. december 31. napjáig terjedő, legalább 15 éves határozott időtartamra kötik.

1.4. A Felek megállapodnak, hogy az előbbieknek megfelelően a szerződés tárgyát képezik a jelen szerződés hatályának fennállása alatt, de az üzemeltetési tevékenység II.1.7. pont szerinti kezdőnapját követően üzembe helyezett, Átadók tulajdonában lévő víziközművek és - közmű-rendszerek is. A szerződés 1. számú mellékletét a Felek az újonnan üzembe helyezett

víziközmű-rendszer elemekkel kötelesek kiegészíteni, és a melléklet tartalmát rendszeresen felülvizsgálni.

1.5. A jelen szerződés tárgyát képező víziközmű-elemeket, alkotórészeiket és tartozékaikat az Átadók, az üzemeltetési tevékenység II./1.7. pontban írt kezdő napjáig – rendeltetésszerű használatra alkalmas műszaki állapotban – az Átvevő birtokába adta. A birtokba adásról készült jegyzőkönyvek e szerződés mellékletét képezik.

1.6. A birtokba adást megelőzően a jelen szerződés tárgyát képező rendszerfüggő víziközmű-elemek tárgyában a felek részletes műszaki állapotfelmérést végeznek, melynek megállapításait közösen írásban rögzítik. Az állapotfelmérés folyamat leírása és a birtokba adási jegyzőkönyv a jelen szerződés 3. és 4. számú mellékletét képezi.

Felek megállapodnak abban, hogy Átvevő nem jogosult megtagadni a II/1.4. pontban hivatkozott víziközmű-elemek üzemeltetésre történő átvételét.

1.7. Az üzemeltetési tevékenység kezdő napja: Tuzsér Nagyközség Önkormányzata esetén 2012. június 30., Komoró Község Önkormányzata esetén 2016. február 29. napja, az Átvevő az üzemeltetési tevékenységet ettől a naptól kezdődően köteles megkezdeni.
A víziközmű-szolgáltatás Átvevő által történő megkezdésének kezdőnapja: megegyezik az üzemeltetési tevékenység megkezdésének napjával.

2. A víziközmű-üzemeltetési jog ellenértéke, használati díj tekintetében a Vksztv. 87.§ (1) bekezdése alkalmazandó.

3. 2.1. A használati díj a mindenkor hatályos általános forgalmi adóról szóló törvényben foglaltak szerint forgalmi adó terheli.

Az Átadók a használati díj összegét kötelesek elkülönítetten kezelni és kizárólag a víziközmű-fejlesztés finanszírozására – ideértve a víziközmű-fejlesztés céljára igénybe vett hitellel összefüggő adósságszolgálat teljesítését is - felhasználni a felek által egyeztetett ütemezésben.
2.2. A használati díj megfizetésének módja és esedékessége:
Az Átadók a tárgyévben esedékes használati díjról – az esetlegesen kibocsátott előlegszámlák alapján – ÁFA-s számlát állítanak ki a tárgyévet követő hónap január 20. napjáig és azt megküldik Átvevő részére.
A számlán feltüntetésre kerülő teljesítés napja az általános forgalmi adóról szóló 2007. évi CXXVII. törvény 58.§ (1) bekezdésben foglaltak alapján az ellenérték esedékességével egyezik meg.
A használati díjjal Átvevő a tárgyévet követő év január 31.-ig írásban elszámol Átadók részére a Vksztv. 30. §-ában meghatározott, az ellátásért felelőst terhelő munkálatok indokolt költségeinek tételes kimutatásával.
A felek megállapodnak abban, hogy az Átvevő jogosult az általa - a Vksztv. 30. §-ának megfelelően, a jelen szerződés III./3.1. pont g) alpontjában és a III./3.2.1. pont d) és e) alpontjaiban írtaknak megfelelően - az ellátásbiztonság fenntartása érdekében a hibajelleggel, váratlanul felmerülő beavatkozások lejárt és a tárgyévben esedékes ellenértékét a használati díjfizetési kötelezettségébe egyoldalú írásbeli nyilatkozattal beszámítani.
Átvevő az elszámolás alapján megfizetendő használati díjat az elszámolást követő 30 naptári napon belül számla ellenében köteles átutalni az Átadók részére.

3.Átadók által készített jelen szerződés tárgyát képező az 1. számú mellékletekben részletesen meghatározott rendszerfüggő víziközmű-elemek és a 2. számú mellékletben meghatározott

rendszer független víziközmű elemek (vagyonelemek) vonatkozásában elkészített vagyonértékelés, jelen szerződés 5. számú elválaszthatatlan mellékletét képezi.

III. AZ ÁTVEVŐ ÁLTAL VÉGZETT ÜZEMELTETÉS FELTÉTELEI

1. Az üzemeltetés ellátásával kapcsolatos, általános szabályok

Átadók a jelen szerződés I/1. pontjában körülírt üzemeletetési feladatok magas színvonalú ellátásával bízzákmeg Átvevőt, az alábbiak szerint:

- a szennyvízelvezető közhálózatba bekötött ingatlanokon keletkező szennyvizek elvezetése és tisztítása a szennyvízelvezető- és tisztító művek teljesítő képességének határáig.

2.Az üzemeltetés során Átvevő az üzemeltetés teljes időtartama alatt gondoskodni köteles a közszolgáltatásnak a Vksztv., és a kapcsolódó jogszabályokban előírt - szakmai és személyi feltételeinek biztosításáról. A vízjogi üzemeltetési engedélyben és a mindenkori hatályos jogszabályi rendelkezésekben foglaltaknak megfelelően köteles a létesítményeket üzemeltetni, a tevékenysége gyakorlásához, és az üzemeltetési jogosultsághoz szükséges vízjogi üzemeltetési engedélyeket és minden további engedélyt haladéktalanul beszerezni, és ezeket jelen szerződés időtartama alatt hatályban fenntartani. Köteles a tárgyi létesítményt üzemeltetni és ezzel az Átadók ellátási kötelezettsége szerinti szolgáltatást biztosítani, a hatósági előírásoknak megfelelő víz- és csatornaszolgáltatást a szakmai elvárásoknak és a jogszabályi előírásoknak megfelelően elvégezni a felhasználók (a lakosság, az intézmények, a gazdálkodó és társadalmi szervezetek stb.) részére.

3. Az üzemeltetés ellátásával kapcsolatos elvárások, jogok és kötelezettségek.

3.1. Átadók kötelezettségei:

a) a közüzemi szolgáltatás hatékony és folyamatos ellátásához, valamint az MEKH hatósági ellenőrzési feladatainak ellátásához az Átvevő, illetve a Hatóság számára szükséges információk és adatok megfelelő időben történő szolgáltatása;
b) a közüzemi szolgáltatás körébe tartozó és a településen folyó egyéb víziközmű-üzemeltetési tevékenységek összehangolásának és a településen működtetett különböző közüzemi szolgáltatások összehangolásának elősegítése,
c) kizárólagos jog biztosítása az Átvevő részére az önkormányzati tulajdonban lévő, - és az üzemeltetés ellátásához szükséges - vagyontárgyak használatára, és hasznosítására, a jelen szerződés II./1.3. pontjában írt időtartam alatt,
d) a vízi-közművek elhelyezéséhez szükséges, szolgalmi jogi és egyéb használati jogi megállapodások megkötése, az ezzel kapcsolatos költségek viselése,
e) a víziközmű-fejlesztésről történő gondoskodás, továbbá a használati díj összegét meghaladó – aktiválási kötelezettséggel bíró – tárgyi eszköz felújítás, e kötelezettségeket az Átadók saját költségükön kötelesek elvégezni, illetve elvégeztetni az alábbiak szerint:
    i. Ezen kötelezettségeket az Átadók saját költségükön kötelesek elvégezni, illetve elvégeztetni;
    ii. A vízhasználatot és a vizek védelmét szolgáló beavatkozásokat úgy kell végezni, hogy takarékos vízhasználatot és hatékony energiafelhasználást valósítsanak meg, miközben az erre vonatkozó fejlesztés során is érvényesül a „legkisebb költség elve." A víziközmű-szolgáltatásról szóló 2011. évi CCIX.

törvény egyes rendelkezéseinek végrehajtásáról szóló 58/2013 (II.27) Korm. rendelet 90/A. §-a szerinti gördülő fejlesztési terv beruházásra vonatkozó részét Átadók kötelesek elkészíteni, illetve elkészíttetni, és az Átvevő külön írásbeli véleményével kiegészítve elküldeni a Magyar Energetikai és Közmű-szabályozási Hivatal (MEKH), mint ellenőrző Hatóság részére minden év szeptember 30. napjáig;

iii. A gördülő fejlesztési terv beruházásra vonatkozó részének megalapozott elkészítése.

iv. Amennyiben a takarékos vízhasználatot, vagy a hatékony energiafelhasználást veszély fenyegeti, abban az esetben Átadók kötelesek a gördülő fejlesztési terv beruházásra vonatkozó részében erre vonatkozóan megoldást kidolgozni, illetve kidolgoztatni. Szükséges forrás hiányában Átadók a forrásigényt a Belügyminisztérium felé kötelesek jelezni;

f) a vízi közműveken történő értéknövelő felújítások, rekonstrukciók és fejlesztések végrehajtása esetén, ezek műszaki tartalmát az üzemeltetés biztonsága érdekében az Átvevővel előzetesen köteles egyeztetni, és a beruházás során az Átvevő részére szakmai felügyelet lehetőségét köteles biztosítani,

g) a szerződés tárgyát képező vízi-közművek hibajelleggel, váratlanul felmerülő - a számvitelről szóló 2000. év C. törvény (továbbiakban: Szt.) rendelkezései alapján értéknövelő felújítások körében elszámolható – az Átvevő által elvégzett beavatkozások indokolt költségeinek átvevő részére történő megtérítése,

h) az Átvevő által kezdeményezett, a szerződés tárgyát képező létesítményekben és átadott tartozékaiban keletkező indokolt selejtezési eljárásokat elvégezni,

i) az Átvevő által kezdeményezett, a szerződés tárgyát képező üzemeltetés időtartama alatt elhasználódott, korszerűtlenné, felhasználásra alkalmatlanná vált eszközöket forgalomból kivonni, selejtezni,

j) a jelen szerződés tárgyát képező vízi-közmű vagyonbiztosításáról köteles gondoskodni.

3.2. Átvevők általános kötelezettségei az üzemeltetéssel kapcsolatban:

3.2.1. Átvevő köteles

a) a III/ 1. pontban meghatározott üzemeltetés folyamatos és teljes körű ellátására,

b) a III/1. pontban meghatározott üzemeltetés teljesítéséhez szükséges mennyiségű és minőségű tárgyi eszközöket és személyi állományt biztosítani, ennek keretében vállalja, hogy folyamatosan megfelel a víziközmű-üzemeltetés tárgyi és személyi feltételeire vonatkozó mindenkori hatályos jogszabályi rendelkezéseknek, és a biztonságos víziközmű üzemeltetés érdekében biztosítja az ehhez szükséges munkaerőt és szakértelmet,

c) a III/1. pontban meghatározott üzemeltetés folyamatos, biztonságos teljesítésére,

d) a jelen szerződés időtartama alatt az ellátásbiztonság fenntartása érdekében a hibajelleggel, váratlanul felmerülő, a Vksztv. 30. § (1) bekezdésében meghatározott – az Szt. rendelkezései alapján értéknövelő felújítások körében elszámolható – beavatkozások Átadókutólagos költségviselése mellett történő elvégzésére,

e) a jelen pont d) alpontjában írtakon túlmenően a Vksztv. 30. § (2)bekezdésében meghatározott felújítás körébe tartozó bármely olyan indokolt beavatkozás elvégzésére, amely elmaradása az ellátás biztonságát veszélyeztetné vagy egyéb kárveszély felmerülésével közvetlenül fenyeget,

f) a tervezett és havária (üzemzavar) jellegű üzemszünetek, továbbá a jelen pont d)-e) alpontjaiban meghatározott beavatkozások esetén a mindenkori vonatkozó jogszabályi előírások szerint a kár elhárítása érdekében eljárni, és Átadókat a beavatkozások elvégzésének szükségességéről és okairól – a költségviselési kötelezettségére vonatkozó jelzés mellett – haladéktalanul tájékoztatni

g) amennyiben a biztonságos üzemeltetéshez nem áll rendelkezésre megfelelő számú tartalékberendezés (szivattyú, vegyszeradagoló szivattyú, kompresszor, stb.), vagy a meglévő berendezés egyáltalán nem, vagy gazdaságosan nem javítható, akkor az Átvevő tartalékeszköz beszerzését kezdeményezi Átadóknál a használati díj terhére;

h) a munkavédelmi, tűzvédelmi és a tevékenysége során a mindenkori környezetvédelmi előírásokat folyamatosan betartani,

i) a felhasználókkal a szolgáltatási szerződés megkötését kezdeményezni a hatályos 58/2013. (II. 27.) Kormányrendeletben foglaltaknak megfelelően, a szolgáltatás díját számlázni és a díjat beszedni,

j) a szolgáltatás alapvető szabályait Üzletszabályzatban rögzíteni,

k) Átvevő jogosult a felhasználók személyes adatait kezelni, és az adatkezelési műveletekhez kapcsolódó technikai feladatok elvégzése céljából adatfeldolgozó közreműködését igénybe venni,

l) a jelen pont d) és e) alpontjaiban írt felújítási beavatkozások szükségének felismerését követően az Átadókat haladéktalanul tájékoztatni,

m) a tevékenység végzéséhez szükséges, a víziközmű-szolgáltatáshoz kacsolódó felelősségbiztosítást az üzemeltetés megkezdéséig megkötni a jelen szerződés tárgyát képező közművekre, és az erről szóló kötvényt az Átadók részére bemutatni,

n) a szerződés tárgyát képező létesítményekben és átadott tartozékaibanvalamint a működtetéshez szükséges anyagi és tárgyi eszközökben (gépek, berendezések) keletkező indokolt selejtezési eljárásokat az Átadók felé jelezni, a selejtezést a tárgyévben két alkalommal, április 10-ig és augusztus 10-ig kezdeményezni.

o) a víziközmű-rendszer üzemeltetése során eleget tenni a környezetvédelemmel, természetvédelemmel és vízvédelemmel kapcsolatos mindenkor hatályos jogszabályokban, hatósági határozatokban, a működési engedélyben, vízjogi üzemeltetési engedélyben, hulladékkezelési engedélyben foglaltakra tekintettel.

p) a víziközmű-rendszer üzemeltetése során keletkező hulladékokat, esetleges veszélyes anyagokat a környezetvédelmi jogszabályok maradéktalan betartásával kezelni, illetve hasznosítani. Amennyiben a hatóságok által érvényesített bírságok nem az Átvevőnek felróható okból lettek kivetve, úgy az Átvevő köteles megtenni minden tőle elvárhatót annak érdekében, hogy az így keletkezett vagyoni hátrány a szennyező fizet alapelvének megfelelően a tényleges szennyezőre áthárításra kerüljön.

3.2.1.1. Felek megállapodnak abban, hogy a III./3.2.1. d) és e) alpontjában írt az ellátásbiztonság fenntartása érdekében az Átvevő által teljesítendő beavatkozások elvégzését követő 15 napon belül az Átvevő köteles írásban Átadókrészére tételes költségelszámolást benyújtani és a munkálat elvégzésének szükségességét igazolni. Átadók a költségelszámolás

és igazolás átvételét követő 15 napon belül terjeszthetik elő kifogásaikat írásban Átvevő részére. Amennyiben Átadóka megjelölt határidőben a kifogásaikat nem terjesztik elő, úgy a felek a költségelszámolást Átadók által elfogadottnak tekintik.
Felek megállapodnak abban, hogy amennyiben az Átadók által előterjesztett kifogások átvételétől számított 8 napon belül a felek a költségelszámolás tárgyában írásban nem egyeznek meg, úgy a felek kötelesek a 8 napos határidő lejártát követő 30 napon belül közös eljárásban egyenlő költségviselés mellett független szakértő által készített szakvéleményt beszerezni a költségelszámolás megalapozottsága tárgyában. A szakértő személyében határidőben történő megállapodás hiányában bármely fél további 30 naptári napon belül igényét az Átadók székhelye szerint illetékes bíróság előtt érvényesítheti a másik féllel szemben.
Felek megállapodnak továbbá abban, hogy a szakvélemény megállapításait felek magukra nézve kötelezően ismerik el.

3.2.1.2 Az Átvevő hozzájárul, hogy az üzemeltetési tevékenység megkezdése előtt az Átadókáltal kötött hírközlési, internet-szórási, telefonos kapcsolatot elősegítő berendezések további üzemeltetéséhez. E berendezések telepítéséből befolyó használati díj az Átadókat illeti meg.

3.2.1.3. Az Átvevő víziközmű-fejlesztést a jelen szerződés tárgyát képező közműveken – a III./3.2.1. pont d) és e) alpontjaiban írtak kivételével – kizárólag a jelen víziközmű-üzemeltetési jogviszonytól elkülönülten, önálló vállalkozási szerződés alapján végezhet.

3.2.1.4. A felek megállapodnak abban, hogy az üzemeltetési tevékenység megkezdését követően, a szerződés tárgyát képező létesítmények, és azok tartozékairavalamint a működtetéshez szükséges anyagi és tárgyi eszközökre (gépek, berendezések) vonatkozó leltározás az Átadókmindenkor hatályos leltározási szabályzatai alapján történik, felek együttes jelenléte mellett. A leltározás időpontjáról az Átadók az Átvevőt írásban tájékoztatják, a leltár egy példányát Átvevő rendelkezésére bocsátják.

3.2.1.5. A jelen szerződés tárgyát képező közművagyonban az Átvevő felróható magatartása miatt bekövetkezett károkat köteles megtéríteni az Átadók részére.

3.2.2. Átvevő a III/1. pontban rögzített üzemeltetés elősegítése érdekében különösen az alábbi feladatokat köteles ellátni, vagy alvállalkozóval elvégeztetni, a vonatkozó ágazati jogszabályok betartásával.

3.2.2.1. A fogyasztókkal kötendő, a közszolgáltatás igénybevételére irányuló közüzemi szerződések kezelése, ezen belül a közüzemi szerződések:

a) megkötése
b) nyilvántartása
c) módosítása
d) megszüntetése
e) szüneteltetése

A fogyasztók közüzemi szerződéseinek kezelése során Átvevő köteles figyelembe venni a Vsztv. 61. § (1) bekezdésében foglaltakat, és a fogyasztók személyes adatait csak a Vsztv. hivatkozott rendelkezésében foglalt adatkörök tekintetében kezelheti, figyelembe véve az információs önrendelkezési jogról és az információszabadságról szóló 2011. évi CXII. törvény, valamint az Európai Parlament és a Tanács (EU) a természetes személyeknek a személyes adatok kezelése tekintetében történő védelméről és az ilyen adatok szabad

áramlásáról, valamint a 95/46/EK rendelet hatályon kívül helyezéséről (általános adatvédelmi rendelet) szóló 2016/679. rendeletének adatvédelmi előírásait.

3.2.2.2. Az Átvevő köteles minden évben írásban közölni Átadókkal a következő évre előirányzott üzemeltetői feladatokat, legkésőbb a tárgyévet megelőző év 11. hónapjának 15. napjáig.

3.3. Átvevő ágazat-specifikus kötelezettségei

- a közszolgáltatással kapcsolatos, meghatározott adattartalmú nyilvántartások vezetése és adatszolgáltatások teljesítése, az ügyfélszolgálat, ügyfélpanaszok, bejelentések kezelésének részletes szabályai szerint.

3.4. Az Átvevő jogosult a fogyasztóktól víziközmű-szolgáltatási díjat szedni. A megállapított víziközmű-szolgáltatási díjak behajtására az Átvevő jogi eszközök igénybevételére is jogosult.
A felhasználóktól beszedhető víziközmű-szolgáltatási díj a Vksztv. rendelkezéseinek megfelelően az árhatósági jogkör gyakorlója (miniszter) által megállapított mértékű és szerkezetű kéttényezős díj.
Az Átvevő a szolgáltatási díjak megállapításánál – a víziközmű-szolgáltatásért felelős miniszter díjrendeletének hatályba lépéséig – a Vksztv. 76. §-ában foglaltaknak megfelelően köteles eljárni. Ezt követően a Vksztv. 65.§-a alapján a víziközmű-szolgáltatás hatósági díját a Magyar Energetikai és Közmű-szabályozási Hivatal javaslatának figyelembevételével a víziközmű-szolgáltatásért felelős miniszter rendeletben állapítja meg.
Alapdíjat a közszolgáltatási, illetve mellékszolgáltatási jogviszony alapján egész hónapra kell felszámolni. Az alapdíjat az a fogyasztó fizeti, aki a hónap első napján szerződéses jogviszonyban áll az üzemeltetővel.
A szolgáltatási díj alapja a vízmérőn mért mennyiség.

3.5.Vis maior rendelkezések:
A Felek nem sújthatók kártérítéssel, a szerződéstől elállással, vagy egyéb szankcióval, ha a szerződésszegés vis maior eredménye. Jelen pont értelmezése szempontjából a vis maior olyan esetekre vonatkozik, melyek a Felek akaratán kívül következnek be, nekik fel nem róhatók. Ilyen esetek lehetnek pl. sztrájk, háború vagy forradalom, tűzeset, árvíz, járvány, illetve járványhoz kapcsolódó karantén, kijárási korlátozás vagy nemzetközi szervezet, illetőleg törvény vagy a Kormány által meghatározott bárminemű olyan intézkedés, amely a szerződés teljesítését valamely fél vagy a felek részéről akadályozza vagy lehetetlenné teszi.
A vis maiornak az arra hivatkozó fél oldaláról közvetlen összefüggésben kell lennie a fél tevékenységével és a bekövetkezett szerződésszegéssel.
Vis maiorra bármely fél csak akkor hivatkozhat, ha ajánlott levélben értesíti a másik felet a vis maior tényéről, okáról és valószínű időtartamáról (amennyiben ez hozzávetőlegesen meghatározható). Amennyiben a másik fél egyéb irányú utasítást nem ad vagy – utasítási jog hiányában – egyéb irányú javaslatot nem tesz, illetve a Felek másként nem állapodnak meg, a vis maiorra hivatkozó félnek tovább kell teljesítenie szerződéses kötelezettségeit, amennyiben az ésszerűen lehetséges, és meg kell keresnie minden ésszerű alternatív módot a teljesítésre, melyet a vis maior esete nem gátol.
Amennyiben a vis maior időtartama meghaladja a 90 (kilencven) napot, a másik félnek jogában áll – számára hátrányos jogkövetkezmények nélkül – a teljes szerződést felmondani a Szerződés IV.1.2 – IV.1.3. pontjaiban foglaltak szerint. A teljesített kötelezettségek tekintetében a Felek egymással elszámolnak.

3.6. Átvevő a Vsztv. 43. § (4) bekezdésében foglaltak szerint a Felek erre irányuló külön megállapodása esetén, és az abban foglalt részletszabályok szerint jogosult a jelen szerződés mindenkori hatályos 1. számú mellékletében rögzített víziközművel a víziközmű-szolgáltatáson kívüli vállalkozási tevékenységet is folytatni, feltéve, hogy az nem veszélyezteti a víziközmű-szolgáltatás folyamatos és biztonságos ellátását, továbbá nem okoz a víziközműben állagromlást.

4. Alvállalkozók, egyéb közreműködők igénybevétele.

4.1. Felek megállapodnak abban, hogy Átvevő a jelen szerződésben részletezett üzemeltetés ellátásához alvállalkozók, illetve egyéb közreműködők igénybevételére jogosult.

4.2. Az Átvevő által bevont alvállalkozók teljesítéséért Átvevők úgy felel, mintha saját maga teljesített volna.

4.3. Átvevő az alvállalkozók által okozott károkért teljes helytállási kötelezettséggel tartozik.

IV. AZ ÜZEMELTETÉSI SZERZŐDÉS MEGSZŰNÉSE

1. A szerződés megszűnése és megszüntetése

1.1. Jelen szerződést a felek írásba foglalt megállapodás alapján közös megegyezéssel megszüntethetik.

1.2. Az Átadók a jelen üzemeltetési szerződést az év végére szólóan, de legalább 8 hónapos felmondási idővel írásban felmondhatják

a) ha az Átvevő felelősségi körében a Vksztv, a környezet védelmére vagy a vízgazdálkodásra vonatkozó jogszabályok vagy a rá vonatkozó hatósági határozatok előírásainak víziközmű-szolgáltatás során történő súlyos megsértését jogerősen megállapították,
b) ha az Átvevő a jelen üzemeltetési szerződésben megállapított kötelezettségeit neki felróhatóan, súlyosan, vagy huzamosan megszegte,
c) ha Átvevő az ellene a jelen szerződéskötés előtt indult csőd- vagy felszámolási eljárásról Átadókat nem tájékoztatta, vagy nem tájékoztatja,
d) ha Átvevő ellen a jelen szerződés tartama alatt felszámolási vagy végelszámolási eljárás indul,
e) ha Átvevő adó-, illeték-, vám- vagy társadalombiztosítási járulék tartozása több mint 6 hónapja lejárt, és ennek megfizetésére halasztást nem kapott,
f) ha Átvevő Átadók ellenőrzése során, bizonyítottan hamis adatot szolgáltat, vagy hamis nyilatkozatot tesz,
g) ha Átvevő a lejárt használati díjfizetési kötelezettségének 120 napon belül nem tesz eleget,
h) ha Átvevő Átadóknak kárt okoz,

1.3. Az Átvevő a jelen üzemeltetési szerződést az év végére szólóan, de legalább 8 hónapos felmondási idővel írásban felmondhatja

a) ha az Átadóka jelen üzemeltetési szerződésben megállapított kötelezettségeiket nekik felróhatóan, súlyosan, vagy huzamosan megszegték,

b) a Vksztv-ben meghatározott egyéb esetekben,
c) ha Átadók Átvevő szerződésszerű teljesítését, bizonyítottan és indokolatlanul akadályozzák,
d) ha Átadók Átvevőnek kárt okoznak.

1.4. Jelen szerződés megszűnik továbbá:
a) az Átvevő jogutód nélküli megszűnésével,
b) a használatba vett vagyonon belül azon vagyontárgyra vonatkozóan, amely megsemmisült,
c) Átvevő tulajdonosi szerkezete már nem felel meg a Vksztv. 16.§ (6) bekezdésében foglalt követelményeknek, e körülmény beálltától számított nyolc hónapnál nem korábbi időpontban, de legkésőbb a naptári év végével a szerződés megszűnik.

2. Amennyiben a jelen szerződés bármely okból történő megszűnése tekintetében a felek között vita van, mindaddig, míg a bíróság nem dönt a felek közötti jogvitában, a jelen szerződés rendelkezései hatályosak maradnak, és a felek kötelesek teljesíteni szerződéses kötelezettségeiket.

3. A szerződés megszűnésével kapcsolatos rendelkezések

3.1. Az üzemeltetési szerződés megszűnése esetében az Átvevő az Átadók részére átadja az érintett felhasználókra, felhasználási helyekre és vízi-közművekre vonatkozóan:
a) a felhasználók és a víziközmű-szolgáltatásba bekapcsolt ingatlanoknak a Vsztv. 61. §-ában meghatározott adatait,
b) a felhasználási helyekre vonatkozó, a fogyasztás megállapításához szükséges adatokat öt évre visszamenőleg,
c) a vízi-közmű térképi nyilvántartás adatállományát,
d) a további víziközmű-működtetés tekintetében szükséges műszaki dokumentumokat, adatokat.

3.2. A felek megállapodnak abban, hogy amennyiben a jelen szerződés megszűnik, úgy azon közművek vonatkozásában, melyek az üzemeltetési tevékenység megkezdése után – Európa Uniós támogatással, és az Átvevő anyagi szerepvállalásával – jöttek létre, a szerződés megszűnésével egyidejűleg az Átadókegy összegben kötelesek megfizetni az Átvevőnek azt az összeget, amelyet az Átvevő az Átadók tulajdonába került közművek megépítése céljából anyagi szerepvállalásként az Átadók részére átadott.
Az Átadók által fizetendő összeg csökken –az uniós támogatással és az Átvevő pénzügyi szerepvállalásával – megvalósult közművek üzemeltetése során, az Átvevő által beszedett víz- és csatornadíjakból már megtérült résszel.

3.3. Az Átvevő köteles a jelen szerződés tárgyát képező vagyontárgyakat, létesítményeket (a leltár szerint átvett eszközöket) megóvott, karbantartott, rendeltetésszerű használatra alkalmas állapotban legkésőbb a szerződés megszűnését követő 30 napon belül az Átadóknak visszaadni, Átadók pedig visszavenni. A közművagyon visszaszolgáltatásáról a Felek tételes jegyzőkönyvet készítenek, és a visszaszolgáltatás során műszaki ellenőr közreműködését vehetik igénybe. A visszaszolgáltatás az átadási dokumentáció és az évenkénti karbantartási és rekonstrukciós dokumentáció (jegyzőkönyvek, egyéb nyilvántartások) alapján történik.

V. A SZERZŐDÉS MÓDOSÍTÁSA

1. Felek megállapodnak abban, hogy a jelen szerződést kizárólag írásba foglalt megállapodás alapján módosíthatják.

2. Felek kötelezettséget vállalnak arra, hogy amennyiben az üzemeltetést érintő jogszabályváltozás következik be, úgy jelen üzemeltetési szerződést annak megfelelően módosítják.

VI. EGYÉB RENDELKEZÉSEK

1. Felek rögzítik, hogy a jelen szerződés tárgyát képező közmű vagyon esetében a tulajdoni hányadok az alábbiak:

Tuzsér-Komoró szennyvíztisztító telep:
Tuzsér Nagyközség Önkormányzata: 66,89 %
Komoró Község Önkormányzata: 33,11 %

Tuzsér csatornahálózat:
Tuzsér Nagyközség Önkormányzata: 100 %

Komoró csatornahálózat:
Komoró Község Önkormányzata: 100 %

2. Felek megállapodnak, hogy a Vksztv-ben és annak végrehajtási rendeletében foglalt jogok és kötelezettségek gyakorlásában TuzsérNagyközség Önkormányzata, mint a nagyobb felhasználói egyenértékkel rendelkező település, teljes képviseleti jogosultsággal jár el az 1./ pontban szereplő szennyvízközmű vagyon tekintetében.

3. Felek a beruházás, felújítás, karbantartás fogalmait az Szt. 3. § (4) bekezdésének 7., 8., és 9. pontjaiban rögzítettek alapján határozzák meg; egyébként a jelen szerződés teljesítése során a Vksztv. fogalom-meghatározásai irányadók.

4. Rendkívüli eseményekből adódó, vagy a feleken kívülálló okokra (vis maior) visszavezethető szerződésszegés miatt a felek egymással szemben követelést nem érvényesítenek.

4. Átadók szavatolnak azért, hogy a jelen szerződés tárgyát képező II/1./4. pontban rögzített vagyontárgyak vonatkozásában harmadik személy– függetlenül a fennálló jogától – nem akadályozza, korlátozza, vagy zárja kiaz Átvevő jelen szerződés alapján történő jogainak gyakorlását.

5. Átadók kijelentik, hogy a jelen szerződés tárgyát képező vízi-közművekkel kapcsolatosan más, harmadik személy felé Átvevő szerződéses jogainak gyakorlását, vagy kötelezettségeinek teljesítését akadályozó, korlátozó, vagy kizáró kártérítési, kártalanítási és egyéb kötelezettsége nem áll fenn. Harmadik személynek semmilyen joga nincs a biztonságos üzemeltetés megakadályozására.

6. Az Átadók szavatolnak azért, hogy a jelen szerződés tárgyát képező vízi-közművek rendeltetésszerű használatra alkalmas műszaki állapotúak a birtokba adáskor.

7. Az Átvevő a jelen szerződés tárgyát képező közművek üzemeltetését érintő bevételekről és kiadásokról üzletágakra lebontott elkülönített könyvelést köteles vezetni, amelybe az Átadók

részére azok írásbeli kérelmére betekintést enged, valamint adatokat szolgáltat, mely információkat Átadók üzleti titokként kötelesek kezelni.

8. Az Átvevő minden évben a tárgyévet követő év május 31. napjáig köteles a jelen szerződés tárgyát képező víziközművek üzemeltetési tevékenységének előző évi teljesítéséről részletes jelentést készíteni, és azt a fent megjelölt határidő leteltét követő 8 napon belül eljuttatni az Átadóknak. A jelentés tartalmazza az elvégzett felújítások kimutatását, a beszedett díjak kimutatását, a kintlévőségek alakulását, a jogszabályi változásokat, az elvégzett felújítási, karbantartási munkákat, a vis maior helyzetek leírását, a leszámlázott és kitermelt víz mennyiségi adatait.

9. Felek megállapodnak abban, hogy a víziközmű-szolgáltatásról szóló 2011. évi CCIX. törvény egyes rendelkezéseinek végrehajtásáról szóló 58/2013. (II. 27.) Korm. rendelet alapján a közműtulajdonos közigazgatási területén gazdálkodó szervezet által kért bekötés megvalósítása, vagy a részére nyújtott szolgáltatás mennyiségének, vagy minőségének növelése esetén az Átvevő az előírásoknak megfelelően közműfejlesztési hozzájárulást szed be. A beszedett hozzájárulást köteles a víziközművek fejlesztésére fordítani.

10. Az Átadók jogosultakaz üzemeltetésre átadott vagyontárgyak működtetését, az azokkal nyújtott szolgáltatást folyamatosan figyelemmel kísérni. E célból az Átadókmeghatalmazottai jogosultak betekinteni a jelen szerződés tárgyával összefüggő műszaki és gazdasági, pénzügyi dokumentumokba, valamint a helyszínen meggyőződni arról, hogy az üzemeltetés a jelen szerződésben foglalt feltételek szerint történik.

11. A felek rögzítik, hogy ha leltáreltérést tapasztalnak a leltározás során, úgy a nyilvántartásban foglaltakhoz viszonyítva mutatkozó esetleges eltéréseket felek 8 napon belül írásban jelzik egymás felé és a vonatkozó szabályzataikban foglaltak szerint járnak el.
A Felek minden év április 30. napjáig közösen nyári csúcsidei üzemet megelőző helyszíni szemlét tartanak. A szemle megállapításait a felek közösen írásban rögzítik.

VII. VEGYES ÉS ZÁRÓ RENDELKEZÉSEK

1. Felek megállapodnak abban, hogy a jelen szerződés teljesítése során a felek a jelen szerződésben rögzített értesítési címeket, elérhetőségeket (székhely, e-mail cím, fax szám) kötelesek használni jognyilatkozataik megtételekor.

A jelen szerződés teljesítése során valamennyi irat, dokumentum, és egyéb jognyilatkozat postázási helye - a szerződő felek eltérő írásbeli rendelkezéséig - a jelen szerződésben rögzített székhely, illetve lakcím.
Ha az iratot postán küldték el, azt a tértivevényen feltüntetett átvételi időpontban, ajánlott küldemény esetében pedig – az ellenkező bizonyításáig – a feladástól számított ötödik munkanapon a belföldi címzetthez megérkezettnek, kézbesítettnek kell tekinteni. A jelen szerződésben megjelölt címre postázott küldeményt akkor is kézbesítettnek kell tekinteni – a feladástól számított ötödik munkanapon – ha az „nem kereste", „átvételt megtagadta", továbbá a „címzett ismeretlen' vagy „ismeretlen helyre költözött" jelzéssel érkezik vissza a feladóhoz.

2. A jelen szerződés teljesítése során felek kapcsolattartói:
- az Átadók részéről:
- az Átvevő részéről:KantárJózsef főmérnök, kantar.jozsef@trvzrt.hu
3. Felek rögzítik, hogy Átvevő mindenkor hatályos Üzletszabályzatát magukra nézve kötelezőnek ismerik el. A hatályos Üzletszabályzat Átvevő honlapján, a www. trvzrt.hu címen érhető el.
4. A jelen szerződéssel kapcsolatos, valamint az annak megsértéséből, megszűnéséből, érvényességéből vagy értelmezéséből eredő vagy ezzel összefüggő valamennyi jogvitában a felek értékhatártól függően a Szolnoki Járásbíróság, illetve a Szolnoki Törvényszék kizárólagos illetékességét kötik ki.

5. A szerződő felek kötelezik magukat arra, hogy a jelen szerződés teljesítése során tudomásukra jutott valamennyi információt, adatot, a szerződéssel összefüggésben keletkezett dokumentumok tartalmát üzleti titokként kezelik, azokat kizárólag jelen szerződés céljaira használják fel, és csak azon munkatársaik számára teszik azokat megismerhetővé, akiknek a feladatai ellátásához azok megismerése szükséges, és írásban kötelezettséget vállaltak az üzleti titok megtartására.

6. A felek képviselői kijelentik, hogy a jelen szerződés megkötéséhez szükséges teljes körű felhatalmazással rendelkeznek.
7. A jelen szerződés a mindkét fél által történő aláírásának napján lép hatályba.
8. Jelen szerződésben nem szabályozott kérdésekben a Ptk., a Vksztv és a vonatkozó egyéb ágazati jogszabályi rendelkezések az irányadóak.
Felek jelen szerződést elolvasás után, mint akaratukkal mindenben megegyezőt, Tuzsér Nagyközség Önkormányzatának Képviselő-testülete a ...../20.... (....) sz., Komoró Község Önkormányzatának Képviselő-testülete a ...../20..... (.....) sz. határozatával jóváhagyta.
Mellékletek:

- 1. számú melléklet: a rendszerfüggő víziközmű-elemek, valamint azok alkotórészeinek és tartozékainak megjelölése,
- 2. számú melléklet:a rendszer független víziközmű-elemek részletes meghatározása,
- 3. számú melléklet: az állapotfelmérés folyamatleírása,
- 4. számú melléklet: a birtokba adási jegyzőkönyv,
- 5. számú melléklet: a vagyonértékelés
- 6. számú melléklet: Átadók képviselő-testületének jóváhagyó határozata

Kelt: Tuzsér, 2022.

Kelt: Komoró, 2022.

TuzsérNagyközség Önkormányzata
Átadó
képviseletében eljár:

.....
FerkovicsTibor
polgármester

KomoróKözségÖnkormányzata
Átadó
képviseletében eljár:

.....
FarkasBéláné
polgármester

Kelt: Szolnok, 2022.

Tiszamenti Regionális Vízművek Zrt.
Átvevő
képviseletében eljár:

.....
Bakondi György Patrik
vezérigazgató

1. számú melléklet

Rendszerfüggő víziközmű-elemek részletes meghatározása
Víziközmű-rendszer kódja: 21-09919-1-001-00-04

Tuzsér-Komoró szennyvíztisztító telep Tulajdoni arányok: Tuzsér 66,89%, Komoró 33,11%

Település	Víziközmű elem megnevezése	Műszaki azonosításra vonatkozó adat	bruttó érték Ft	nettó érték Ft	könyv szerinti érték Ft	Értékcsökkenési leírási kulcs %
Tuzsér	Kezelő épület	1 db kétszintes tégla épület	20 336 110			2,00
Tuzsér	Szociális épület	1 db tégla épület	11 064 212			2,00
Tuzsér	Kerítés kapuval	1 db				2,00
Tuzsér	Telep belső úthálózat					2,00
Tuzsér	Erősáramú és irányítástechnikai vezérlő szekrények		15 250 000			14,50
Tuzsér	Központi folyamatirányító berendezés és szoftver		1 265 000			14,50
Tuzsér	Kezelő és szociális épület villamos installáció		1 485 000			14,50
Tuzsér	Szennyvíz gyűjtő, elosztó medence	1 db saválló kivitelben	850 000			14,50
Tuzsér	Gépi rács	1 db APL 300/3	2 650 000			14,50
Tuzsér	Kézi rács	1 db	560 000			14,50
Tuzsér	Homokfogó	1 db AP-30 THF	9 400 000			14,50
Tuzsér	AP típusú homok víztelenítő	1 db. AP típusú	5 800 000			14,50
Tuzsér	Légfúvó	2 db Aerzen GM 15 L	5 480 000			14,50
Tuzsér	iszapvíztelenítő	1 db MSZ 0,75 típusú	10 460 000			14,50
Tuzsér	Légkompresszor	1 db	88 000			14,50
Tuzsér	Iszapfeladó szivattyú	1 db PCM 25 M6 L	695 000			14,50
Tuzsér	Polielektrolít tároló, bekeverő tartály	1 db	470 000			14,50
Tuzsér	Polielektrolit szivattyú	1 db AIF-1200	265 000			14,50
Tuzsér	mosóvíz szivattyú	1 db Idrigó 80-20	88 000			14,50
Tuzsér	Mosóvíz és vízszál megszakító tartály	1 db	515 000			14,50
Tuzsér	Konténer	2 db	1 550 000			14,50
Tuzsér	Folyékony hulladék fogadó akna	1 db	2 759 100			2,00
Tuzsér	Kézi rács	1 db	1 275 360			14,50
Tuzsér	Kétszintes ülepítő	1 db (D=4,0 m, V=50 m3)	5 744 075			2,00
Tuzsér	Anoxikus medence	1 db	14 064 258			2,00
Tuzsér	Kiemelő állvány	3 db	1 720 000			14,50
Tuzsér	Levegőztető denitrifikációs- medence	1 db	33 631 923			2,00
Tuzsér	HAFI 'I' levegőztető panel	24 db	2 345 000			14,50
Tuzsér	Oldott oxigén mérő	1 db (Hach sc200)				14,50
Tuzsér	Utóülepítő	1 db	13 452 769			2,00
Tuzsér	Iszapterelő kotró berendezés	1 db UK- 9,3	19 990 000			14,50
Tuzsér	uszadékfölöző szivattyú	1 db Wilo	123 000			14,50
Tuzsér	Bukóélek és merülő fal	1 db	3 450 000			14,50
Tuzsér	Iszaptároló homogenizáló	1 db	3 890 000			2,00
Tuzsér	Ultrahangos szintmérő	1 db (Nivelco SCA 380)				14,50
Tuzsér	Kiemelő állvány	1 db	573 000			14,50
Tuzsér	IFU levegőztető panel	10 db	458 000			14,50
Tuzsér	Tisztított szennyvíz átemelő	1 db	1 540 000			2,00
Tuzsér	Automata mintavevő	1 db (Hach AS950)				14,50
Tuzsér	Vas-só tároló tartály, vb kármentőben	1 db	1 620 000			2,00
Tuzsér	Vegyszerszivattyú	1+1 db Prominent BT4B	452 000			14,50
Tuzsér	Komposzt előérlelő- komposzt utóérlelő	1 db	28 996 080			2,00
Tuzsér	Telep elektromos ellátása	1 db				14,50
Tuzsér	Vízmérő akna	1 db				2,00
Tuzsér	Telep vízellátása	1 db				2,00
Tuzsér	Utótisztító tó	1 db	11 814 424			2,00
Tuzsér	Csurgalékvíz átemelő akna	1 db	1 912 578			2,00
Tuzsér	iszapsűrítő tartály	2 db	3 168 000			2,00
Tuzsér	vésztározó medence	1 db	9 004 800			2,00
Tuzsér	tolózáraknák	3 db				2,00
Tuzsér	Nyers szennyvíz vezeték Komorói ágból épületbe /KPE 100/	27,2 fm	190 000			3,00
Tuzsér	Nyers szennyvíz vezeték épületből kombinált műtárgyba /KPE 200/	13 fm	156 000			3,00
Tuzsér	Nyers szennyvíz vezeték épületből kombinált műtárgyba /Saválló 219/	6 fm	180 000			3,00
Tuzsér	Nyers szennyvíz túlfolyó épületből vésztározóba /KG 200/	49 fm	539 000			3,00

Tuzsér	Recirkulációs iszap komb. műtárgyból épületbe /KPE 200/	5 fm	55 000			3,00
Tuzsér	Recirkulációs iszap épületből komb. Műtárgyba /KPE 200/	13 fm	143 000			3,00
Tuzsér	Recirkulációs iszap épületből komb. Műtárgyba /Saválló 219/	6 fm	180 000			3,00
Tuzsér	Recirkulációs iszap épületből iszap homogenizálóba /KPE 160/	17 fm	151 300			3,00
Tuzsér	Recirkulációs iszap épületből iszaptároló medencbe /KPE 110/	6 fm	161 500			3,00
Tuzsér	Iszap homogenizálóból az épületbe /KPE 160/	7 fm	62 300			3,00
Tuzsér	Levegő vezeték épülettől komb. Műtárgyig /KPE 160/	14 fm	124 600			3,00
Tuzsér	Levegő vezeték komb. Műtárgyon /Saválló 154/	18 fm	450 000			3,00
Tuzsér	Tisztított szennyvíz utótisztító tóba /KPE 200/	42 fm	462 000			3,00
Tuzsér	Tiszt. szennyvíz komb. műtárgy és tiszt. átemelő között /KG 300/	6,5 fm	87 750			3,00
Tuzsér	Iszaphomogenizáló túlfolyó vezeték /KG 150/	14 fm	117 600			3,00
Tuzsér	Tisztított szennyvíz KPE nyomóvezeték /D 160/	998 fm	19 940 000			3,00
Tuzsér	Védőcső /D 250/	88 fm	1 580 000			3,00
Tuzsér	Acélcső /D 150/	36 fm	475 000			3,00
Tuzsér-Komoró szennyvíztisztító telep rendszerfüggő víziközmű-elemek összesen:			**275 310 739**			

Tuzsér szennyvízhálózat **Tulajdoni arányok: Tuzsér 100%**

Település	Víziközmű elem megnevezése	Műszaki azonosításra vonatkozó adat	bruttó érték Ft	nettó érték Ft	könyv szerinti érték Ft	Értékcsökkenési leírási kulcs %
Tuzsér	Lónyay utca végátemelő	D=2,0 m-es vasbeton akna ÜPE béléssel, szerelvényakna, átfolyásmérő akna, biofilter, térburkolat, kerítés, ivóvíz bekötés, irányítástechnika, térvilágítás, Flygt átemelő szivattyú* 2 számú mellékletben részletezve a típus	5 452 800			építészet: 2,00
			604 481			gépészet: 14,50
			1 568 000			elektromos ellátás irányítástechnika: 14,50
Tuzsér	Rózsás téri végátemelő	D=2,0 m-es vasbeton akna, szerelvényakna, kerítés, ivóvíz bekötés, irányítástechnika, Flygt átemelő szivattyú* 2 számú mellékletben részletezve a típus	1 735 440			építészet: 2,00
			134 511			gépészet: 14,50
			553 000			elektromos ellátás irányítástechnika: 14,50
Tuzsér	Zrínyi úti átemelő	D=2,0 m-es vasbeton akna, szerelvényakna, kerítés, ivóvíz bekötés, irányítástechnika, Flygt átemelő szivattyú* 2 számú mellékletben részletezve a típus	1 702 400			építészet: 2,00
			106 201			gépészet: 14,50
			553 000			elektromos ellátás irányítástechnika: 14,50
Tuzsér	Hársfa úti átemelő	D=2,0 m-es vasbeton akna, szerelvényakna, kerítés, irányítástechnika, Flygt átemelő szivattyú* 2 számú mellékletben részletezve a típus	1 430 800			építészet: 2,00
			112 951			gépészet: 14,50
			553 000			elektromos ellátás irányítástechnika: 14,50
Tuzsér	Gyikos utcai átemelő	D=1,0 m-es vasbeton akna, szerelvényakna, irányítástechnika, Flygt átemelő szivattyú* 2 számú mellékletben részletezve a típus	590 800			építészet: 2,00
			15 346			gépészet: 14,50
			553 000			elektromos ellátás irányítástechnika: 14,50
Tuzsér	Tiszaparti átemelő	D=1,8 m-es vasbeton akna, szerelvényakna, kerítés, ivóvíz bekötés, Flygt átemelő szivattyú* 2 számú mellékletben részletezve a típus	1 713 040			építészet: 2,00
			170 549			gépészet: 14,50
			96 500			elektromos ellátás irányítástechnika: 14,50
Tuzsér	Rév utcai átemelő	D=1,6 m-es vasbeton akna, szerelvényakna, kerítés, irányítástechnika, Flygt átemelő szivattyú* 2 számú mellékletben részletezve a típus	1 324 400			építészet: 2,00
			112 951			gépészet: 14,50
			553 000			elektromos ellátás irányítástechnika: 14,50

Tuzsér	Arany János utcai átemelő	D=1,6 m-es vasbeton akna, szerelvényakna, kerítés, irányítástechnika, Flygt átemelő szivattyú* 2 számú mellékletben részletezve a típus	1 262 800			építészet: 2,00
			112 951			gépészet: 14,50
			553 000			elektromos ellátás irányítástechnika: 14,50
Tuzsér	Nyárfás utcai átemelő	D=1,6 m-es vasbeton akna, szerelvényakna, ivóvíz bekötés, Flygt átemelő szivattyú* 2 számú mellékletben részletezve a típus	1 282 400			építészet: 2,00
			79 432			gépészet: 14,50
			96 500			elektromos ellátás irányítástechnika: 14,50
Tuzsér	Gravitációs csatorna	- DN200 KG-PVC gerinccsatorna (9457 fm) - DN315 KG-PVC gerincvezeték (2174 fm)	175 979 984			3,00
Tuzsér	Szennyvíz nyomóvezeték	- D160 KM-PVC nyomóvezeték (1488 fm) - D110 KM-PVC nyomóvezeték (146 fm) - D80 KM-PVC nyomóvezeték (1025 fm) - NA150 ac. nyomóvezeték (1690 fm)	83 795 269			3,00
Tuzsér	Szennyvíz (bekötő) nyomóvezeték	A Tuzsér 0121/5 hrsz. ingatlan ellátására. Műszaki elemei: 1 db D80 gumiékzáras tolózár, D90 PE100 SDR17 nyomóvezeték 99 m, sajtolócső vasút alatti átvezetésnél 273x8 mm acél 25 m, 1 db csőtörésjelző, belső védőcső vasút alatti átvezetésnél 159x5 mm acél 25 m	2 667 889			3,00
Tuzsér szennyvízhálózat rendszerfüggő víziközmű-elemek összesen:			**285 466 395**			

Komoró szennyvízhálózat **Tulajdoni arányok: Komoró 100%**

Település	Víziközmű elem megnevezése	Műszaki azonosításra vonatkozó adat	bruttó érték Ft	nettó érték Ft	könyv szerinti érték Ft	Értékcsökkenési leírási kulcs %
Komoró	Komoró 1.-2.-3. sz. átemelő	1 db D=2,0 m-es, 1 db D=1,6 m-es, 1 db D=1,2 m-es vasbeton akna ÜPE béléssel, mindhárom átemelőnél: szerelvényakna, biofilter, térburkolat, kerítés, ivóvíz bekötés, irányítástechnika, térvilágítás, Flygt átemelő szivattyú* 2 számú mellékletben részletezve a típus	9 842 800			építészet: 2,00
			27 359 226			gépészet: 14,50
			8 433 939			elektromos ellátás irányítástechnika: 14,50
Komoró	Gravitációs csatorna	-DN200 KG-PVC gerinccsatorna (6342 fm) -DN160 KG-PVC bekötőcsatorna (4259 fm)	375 657 258			3,00
Komoró	Szennyvíz nyomóvezeték	- D110 PE nyomóvezeték (2603,28 fm) - D90 PE nyomóvezeték (618,01 fm) - DN200 KG-PVC védőcső (11 fm) - D225 KM-PVC védőcső (251 fm) - D200 acél védőcső (13 fm) - D300 acél védőcső (68 fm)	52 555 725			3,00
Komoró szennyvízhálózat rendszerfüggő víziközmű-elemek összesen:			**473 848 948**			

Kelt: Szolnok, 2022. ……..

Kelt: Tuzsér, 2022. ……..

Tiszamenti Regionális Vízművek Zártkörűen Működő Részvénytársaság
képviseletében eljár:

Tuzsér Nagyközség Önkormányzata
képviseletében eljár:

2. számú melléklet

Rendszerfüggetlen víziközmű-elemek részletes meghatározása
Víziközmű-rendszer kódja: 21-09919-1-001-00-04

Tuzsér-Komoró szennyvíztisztító telep **Tulajdoni arányok: Tuzsér 66,89%, Komoró 33,11%.**

Település	Víziközmű elem megnevezése	Műszaki azonosításra vonatkozó adat	bruttó érték Ft	nettó érték Ft	könyv szerinti érték Ft	Értékcsökkenési leírási kulcs %
Tuzsér	Recirkulációs szivattyú	2 db, Flygt CP 3101	849 000			14,50
Tuzsér	Folyékony hulladék átemelő szivattyú	2 db, Kontroll KS	906 000			14,50
Tuzsér	Anoxikus med. búvármotoros keverő	2+1 db, ABS RW 321 A 15/6	2 340 000			14,50
Tuzsér	Anoxikus med. Csőszivattyú	1+1 db, ABS RCP 2533 A 15/6	1 560 000			14,50
Tuzsér	Homogenizáló Búvármotoros keverő	1 db, ABS RW 321 A 15/6	780 000			14,50
Tuzsér	Tisztított szennyvíz szivattyú	2+1 db, HOMA MX 2462- P94/C	5 420 000			14,50
Tuzsér	Tisztított szennyvíz mennyiségmérő	1 db	260 000			14,50
Tuzsér	Csurgalékvíz átemelő szivattyú	1+1 db (Kontroll KM-22)	1 044 400			14,50
Tuzsér-Komoró szennyvíztisztító telep rendszerfüggetlen víziközmű-elemek összesen:			**13 159 400**			

Tuzsér szennyvízhálózat **Tulajdoni arányok: Tuzsér 100%**

Település	Víziközmű elem megnevezése	Műszaki azonosításra vonatkozó adat	bruttó érték Ft	nettó érték Ft	könyv szerinti érték Ft	Értékcsökkenési leírási kulcs %
Tuzsér	Lónyay úti átemelő szennyvízszivattyú	2 db, Flygt NP 3102	965 600			14,50
Tuzsér	Zrínyi úti átemelő szennyvízszivattyú	2 db, Flygt CP 3085				14,50
Tuzsér	Rózsás téri átemelő szennyvízszivattyú	2 db, Flygt CP 3085				14,50
Tuzsér	Hársfa úti átemelő szennyvízszivattyú	2 db, Flygt CP 3085				14,50
Tuzsér	Tiszaparti átemelő szennyvízszivattyú	2 db, Flygt CP 3085				14,50
Tuzsér	Gyikos utcai átemelő szennyvízszivattyú	1 db, Flygt CP 3069				14,50
Tuzsér	Nyárfás úti átemelő szennyvízszivattyú	2 db, Flygt CP 3085				14,50
Tuzsér	Arany János úti átemelő szennyvízszivattyú	2 db, Flygt CP 3085				14,50
Tuzsér	Rév utcai átemelő szennyvízszivattyú	2 db, Flygt CP 3085				14,50
Tuzsér szennyvízhálózat rendszerfüggetlen víziközmű-elemek összesen:			**965 600**			

Komoró szennyvízhálózat **Tulajdoni arányok: Komoró 100%**

Település	Víziközmű elem megnevezése	Műszaki azonosításra vonatkozó adat	bruttó érték Ft	nettó érték Ft	könyv szerinti érték Ft	Értékcsökkenési leírási kulcs %
Komoró	1. sz. átemelő szennyvízszivattyú	3 db, Flygt 3127.160				14,50
Komoró	2. sz. átemelő szennyvízszivattyú	3 db, Flygt 3085.160				14,50
Komoró	3. sz. átemelő szennyvízszivattyú	3 db, Flygt 3057.181				14,50
Komoró szennyvízhálózat rendszerfüggetlen víziközmű-elemek összesen:						

Kelt: Szolnok, 2022. ……..

Tiszamenti Regionális Vízművek
Zártkörűen Működő Részvénytársaság
képviseletében eljár:

……
Bakondi György Patrik
Vezérigazgató

Kelt: Tuzsér, 2022. ……..

Tuzsér Nagyközség Önkormányzata
képviseletében eljár:

……
Ferkovics Tibor
Polgármester

Kelt: Komoró, 2022. ……..

Komoró Község Önkormányzata
képviseletében eljár:

……
Farkas Béláné
Polgármester

3.sz. melléklet

ÁLLAPOTFELMÉRÉS FOLYAMATLEÍRÁS

Készült: Tiszamenti Regionális Vízművek Zrt. (5000 Szolnok, Kossuth L. u. 5.) hivatalos helyiségében

Jelen vannak:

Átadók részéről: Tuzsér Nagyközség Önkormányzata
képviseletében: Ferkovics Tibor polgármester

Komoró Község Önkormányzata
képviseletében: Farkas Béláné polgármester

Átvevő részéről: Tiszamenti Regionális Vízművek Zrt.
képviseletében: Bakondi György Patrik vezérigazgató

Jelen melléklet a felek között ..... napján létrejött, módosításokkal egységes szerkezetbe foglalt bérleti-üzemeltetési szerződés elválaszthatatlan 3. számú mellékletét képezi.

Az állapotfelmérés és folyamatleírás eredményét a felek helyszíni bejárást követően szemrevételezés alapján műszaki becsléssel állapították meg.

Sorszám	Eszköz megnevezése	Helye	Állapot	Megjegyzés, szükséges intézkedések
1.	Kezelő épület	Tuzsér	Megfelelő	Folyamatos karbantartást igényel
2.	Szociális épület	Tuzsér	Megfelelő	Folyamatos karbantartást igényel
3.	Kerítés kapuval	Tuzsér	Megfelelő	Folyamatos karbantartást igényel
4.	Telep belső úthálózat	Tuzsér	Jó	Folyamatos karbantartást igényel
5.	Erősáramú és irányítástechnikai vezérlő szekrények	Tuzsér	Jó	Folyamatos karbantartást igényel
6.	Központi folyamatirányító berendezés és szoftver	Tuzsér	Jó	Folyamatos karbantartást igényel
7.	Kezelő és szociális épület villamos installáció	Tuzsér	Jó	Folyamatos karbantartást igényel
8.	Szennyvíz gyűjtő, elosztó medence	Tuzsér	Jó	Folyamatos karbantartást igényel
9.	Gépi rács	Tuzsér	Jó	Folyamatos karbantartást igényel
10.	Kézi rács	Tuzsér	Jó	Folyamatos karbantartást igényel
11.	Homokfogó	Tuzsér	Jó	Folyamatos karbantartást igényel
12.	AP típusú homok víztelenítő	Tuzsér	Jó	Folyamatos karbantartást igényel
13.	Légfúvó	Tuzsér	Jó	Folyamatos karbantartást igényel
14.	iszapvíztelenítő	Tuzsér	Jó	Folyamatos karbantartást igényel
15.	Légkompresszor	Tuzsér	Jó	Folyamatos karbantartást igényel
16.	Iszapfeladó szivattyú	Tuzsér	Jó	Folyamatos karbantartást igényel
17.	Polielektrolít tároló, bekeverő tartály	Tuzsér	Jó	Folyamatos karbantartást igényel
18.	Polielektrolit szivattyú	Tuzsér	Jó	Folyamatos karbantartást igényel
19.	mosóvíz szivattyú	Tuzsér	Jó	Folyamatos karbantartást igényel
20.	Mosóvíz és vízszál megszakító tartály	Tuzsér	Jó	Folyamatos karbantartást igényel
21.	Konténer	Tuzsér	Jó	Folyamatos karbantartást igényel
22.	Folyékony hulladék fogadó akna	Tuzsér	Jó	Folyamatos karbantartást igényel
23.	Kézi rács	Tuzsér	Megfelelő	Folyamatos karbantartást igényel
24.	Kétszintes ülepítő	Tuzsér	Megfelelő	Folyamatos karbantartást igényel
25.	Anoxikus medence	Tuzsér	Megfelelő	Üzemen kívül
26.	Kiemelő állvány	Tuzsér	Jó	Folyamatos karbantartást igényel
27.	Levegőztető denitrifikációs- medence	Tuzsér	Jó	Folyamatos karbantartást igényel
28.	HAFI 'I' levegőztető panel	Tuzsér	Jó	Folyamatos karbantartást igényel
29.	Oldott oxigén mérő	Tuzsér	Jó	Folyamatos karbantartást igényel
30.	Utóülepítő	Tuzsér	Jó	Folyamatos karbantartást igényel
31.	Iszapterelő kotró berendezés	Tuzsér	Jó	Folyamatos karbantartást igényel
32.	uszadékfölöző szivattyú	Tuzsér	Jó	Folyamatos karbantartást igényel
33.	Bukóélek és merülő fal	Tuzsér	Jó	Folyamatos karbantartást igényel
34.	Iszaptároló homogenizáló	Tuzsér	Jó	Folyamatos karbantartást igényel
35.	Ultrahangos szintmérő	Tuzsér	Jó	Folyamatos karbantartást igényel
36.	Kiemelő állvány	Tuzsér	Jó	Folyamatos karbantartást igényel
37.	IFU levegőztető panel	Tuzsér	Jó	Folyamatos karbantartást igényel
38.	Tisztított szennyvíz átemelő	Tuzsér	Jó	Folyamatos karbantartást igényel
39.	Automata mintavevő	Tuzsér	Jó	Folyamatos karbantartást igényel
40.	Vas-só tároló tartály, vb kármentőben	Tuzsér	Jó	Folyamatos karbantartást igényel
41.	Vegyszerszivattvú	Tuzsér	Jó	Folyamatos karbantartást igényel
42.	Komposzt előérlelő- komposzt utóérlelő	Tuzsér	Jó	Folyamatos karbantartást igényel

43.	Telep elektromos ellátása	Tuzsér	Megfelelő	Folyamatos karbantartást igényel
44.	Vízmérő akna	Tuzsér	Megfelelő	Folyamatos karbantartást igényel
45.	Telep vízellátása	Tuzsér	Megfelelő	Folyamatos karbantartást igényel
46.	Utótisztító tó	Tuzsér	Megfelelő	Folyamatos karbantartást igényel
47.	Csurgalékvíz átemelő akna	Tuzsér	Megfelelő	Folyamatos karbantartást igényel
48.	iszapsűrítő tartály	Tuzsér	Megfelelő	Folyamatos karbantartást igényel
49.	vésztározó medence	Tuzsér	Megfelelő	Folyamatos karbantartást igényel
50.	tolózáraknák	Tuzsér	Megfelelő	Folyamatos karbantartást igényel
51.	Nyers szennyvíz vezeték Komoróí ágból épületbe /KPE 100/	Tuzsér	Jó	Folyamatos karbantartást igényel
52.	Nyers szennyvíz vezeték épületből kombinált műtárgyba /KPE 200/	Tuzsér	Jó	Folyamatos karbantartást igényel
53.	Nyers szennyvíz vezeték épületből kombinált műtárgyba /Saválló 219/	Tuzsér	Jó	Folyamatos karbantartást igényel
54.	Nyers szennyvíz túlfolyó épületből vésztározóba /KG 200/	Tuzsér	Jó	Folyamatos karbantartást igényel
55.	Recirkulációs iszap komb. műtárgyból épületbe /KPE 200/	Tuzsér	Jó	Folyamatos karbantartást igényel
56.	Recirkulációs iszap épületből komb. Műtárgyba /KPE 200/	Tuzsér	Jó	Folyamatos karbantartást igényel
57.	Recirkulációs iszap épületből komb. Műtárgyba /Saválló 219/	Tuzsér	Jó	Folyamatos karbantartást igényel
58.	Recirkulációs iszap épületből iszap homogenizálóba /KPE 160/	Tuzsér	Jó	Folyamatos karbantartást igényel
59.	Recirkulációs iszap épületből iszaptároló medencbe /KPE 110/	Tuzsér	Jó	Folyamatos karbantartást igényel
60.	Iszap homogenizálóból az épületbe /KPE 160/	Tuzsér	Jó	Folyamatos karbantartást igényel
61.	Levegő vezeték épülettől komb. Műtárgyig /KPE 160/	Tuzsér	Jó	Folyamatos karbantartást igényel
62.	Levegő vezeték komb. Műtárgyon /Saválló 154/	Tuzsér	Jó	Folyamatos karbantartást igényel
63.	Tisztított szennyvíz utótisztító tóba /KPE 200/	Tuzsér	Jó	Folyamatos karbantartást igényel
64.	Tiszt. szennyvíz komb. műtárgy és tiszt. átemelő között /KG 300/	Tuzsér	Jó	Folyamatos karbantartást igényel
65.	Iszaphomogenizáló túlfolyó vezeték /KG 150/	Tuzsér	Jó	Folyamatos karbantartást igényel
66.	Tisztított szennyvíz KPE nyomóvezeték /D 160/	Tuzsér	Jó	Folyamatos karbantartást igényel
67.	Védőcső /D 250/	Tuzsér	Jó	Folyamatos karbantartást igényel
68.	Acélcső /D 150/	Tuzsér	Jó	Folyamatos karbantartást igényel
69.	Recirkulációs szivattyú	Tuzsér	Megfelelő	Folyamatos karbantartást igényel
70.	Folyékony hulladék átemelő szivattyú	Tuzsér	Megfelelő	Folyamatos karbantartást igényel
71.	Anoxikus med. búvárnotoros keverő	Tuzsér	Jó	Folyamatos karbantartást igényel
72.	Anoxikus med. Csőszivattyú	Tuzsér	Jó	Folyamatos karbantartást igényel
73.	Homogenizáló Búvármotoros keverő	Tuzsér	Jó	Folyamatos karbantartást igényel
74.	Tisztított szennyvíz szivattyú	Tuzsér	Jó	Folyamatos karbantartást igényel
75.	Tisztított szennyvíz mennyiségmérő	Tuzsér	Jó	Folyamatos karbantartást igényel
76.	Csurgalékvíz átemelő szivattyú	Tuzsér	Megfelelő	Folyamatos karbantartást igényel
77.	Lónyay utca végátemelő	Tuzsér	Jó	Folyamatos karbantartást igényel
78.	Rózsás téri végátemelő	Tuzsér	Jó	Folyamatos karbantartást igényel
79.	Zrínyi úti átemelő	Tuzsér	Jó	Folyamatos karbantartást igényel
80.	Hársfa úti átemelő	Tuzsér	Jó	Folyamatos karbantartást igényel
81.	Gyikos utcai átemelő	Tuzsér	Jó	Folyamatos karbantartást igényel
82.	Tiszaparti átemelő	Tuzsér	Jó	Folyamatos karbantartást igényel
83.	Rév utcai átemelő	Tuzsér	Jó	Folyamatos karbantartást igényel
84.	Arany János utcai átemelő	Tuzsér	Jó	Folyamatos karbantartást igényel
85.	Nyárfás utcai átemelő	Tuzsér	Jó	Folyamatos karbantartást igényel
86.	Gravitációs csatorna	Tuzsér	Megfelelő	Folyamatos karbantartást igényel
87.	Szennyvíz nyomóvezeték	Tuzsér	Megfelelő	Folyamatos karbantartást igényel
88.	Lónyay úti átemelő 2 db szennyvízszivattyú	Tuzsér	Jó	Folyamatos karbantartást igényel
89.	Zrínyi úti átemelő 2 db szennyvízszivattyú	Tuzsér	Jó	Folyamatos karbantartást igényel
90.	Rózsás téri átemelő 2 db szennyvízszivattyú	Tuzsér	Jó	Folyamatos karbantartást igényel
91.	Hársfa úti átemelő 2 db szennyvízszivattyú	Tuzsér	Jó	Folyamatos karbantartást igényel
92.	Tiszaparti átemelő 2 db szennyvízszivattyú	Tuzsér	Jó	Folyamatos karbantartást igényel
93.	Gyikos utcai átemelő 1 db szennyvízszivattyú	Tuzsér	Jó	Folyamatos karbantartást igényel
94.	Nyárfás úti átemelő 2 db szennyvízszivattyú	Tuzsér	Jó	Folyamatos karbantartást igényel
95.	Arany János úti átemelő 2 db szennyvízszivattyú	Tuzsér	Jó	Folyamatos karbantartást igényel
96.	Rév utcai átemelő 2 db szennyvízszivattyú	Tuzsér	Jó	Folyamatos karbantartást igényel
97.	Szennyvíz (bekötő) nyomóvezeték	Tuzsér	Jó	Folyamatos karbantartást igényel
98.	Komoró 1.-2.-3. sz. átemelő	Komoró	Jó	Folyamatos karbantartást igényel
99.	Gravitációs csatorna	Komoró	Jó	Folyamatos karbantartást igényel
100.	Szennyvíz nyomóvezeték	Komoró	Jó	Folyamatos karbantartást igényel
101.	1. sz. átemelő 2+1 db szennyvízszivattyú	Komoró	Jó	Folyamatos karbantartást igényel
102.	2. sz. átemelő 2+1 db szennyvízszivattyú	Komoró	Jó	Folyamatos karbantartást igényel
103.	3. sz. átemelő 2+1 db szennyvízszivattyú	Komoró	Jó	Folyamatos karbantartást igényel

Kelt: Szolnok, 2022. ……..

Kelt: Tuzsér, 2022. ……..

Birtokba adási jegyzőkönyv

4. számú melléklet

Készült: A Tiszamenti Regionális Vízművek Zrt. (5000 Szolnok, Kossuth L. u. 5.) hivatalos helyiségében.
Jelen vannak: Átadók részéről:

Tuzsér Nagyközség Önkormányzata
képviseletében eljár: **Ferkovics Tibor polgármester**
Komoró Község Önkormányzata
képviseletében eljár: **Farkas Beláné polgármester**
Tiszamenti Regionális Vízművek Zrt.
képviseletében eljár: **Bakondi György Patrik vezérigazgató**

Átvevő részéről:

Jelen mellékletet a felek között ..... napján létrejött, módosításokkal egységes szerkezetbe foglalt bérleti-üzemeltetési szerződés elválaszthatatlan 4. számú mellékletét képezi.

A birtokba adás tárgyát képezi:

Az Átadó átadja, Átvevő átveszi az alábbi vízközmű-elemeket:
A felek között ..... napján létrejött, módosításokkal egységes szerkezetbe foglalt bérleti-üzemeltetési szerződés 1. és 2. számú mellékletében részletesen meghatározott vízközmű-elemeket.

Észrevételek:

Átadó részéről:
Átvevő részéről:

Kelt: Szolnok, 2022. .....

Kelt: Tuzsér, 2022. .....

Tiszamenti Regionális Vízművek
Zártkörűen Működő Részvénytársaság
képviseletében eljár:

.....

Tuzsér Nagyközség Önkormányzata
képviseletében eljár:

.....

HATÁROZATI-JAVASLAT

Tuzsér Nagyközségi Önkormányzat
Képviselő-testületének
.../2022. (....)

h a t á r o z a t a

- Tuzsér belterületi utak kátyúzására kivitelező kiválasztásáról–

1./ Tuzsér Nagyközségi Önkormányzat Képviselő-testülete Tuzsér belterületi utak kátyúzására Demeter József és Fiai Kft. (4623 Tuzsér, Lónyay út 23.) bruttó 2.910.484,-Ft összegű árajánlatát fogadja el és választja ki.

2./ M e g b í z z a a polgármestert a szükséges okiratok aláírásával.

Határidő: azonnal
Felelős: Ferkovics Tibor polgármester

Tuzsér, 2022. november 30.

Ferkovics Tibor
polgármester

Tuzsér Nagyközség Szabolcs-Szatmár-Bereg megye Képviselőtestülete

Dr. Szép Béla
jegyző

Név : Tuzsér Nagyközség Önkormányzata

Cím : Tuzsér

Kelt: 2022 év 11 hó 29 nap

Készítette:

A munka leírása:

Tuzsér belterületi utak kátyúzása

Megyjegyzés: Az árajánlat 15 napig érvényes

Költségvetés főösszesítő

Megnevezés		Anyagköltség	Díjköltség
1. Építmény közvetlen költsége		1550912	740808
1.1 Közvetlen önköltség összesen		1550912	740808
2.1 ÁFA vetítési alap		2291720	
2.2 Áfa	27.00%	618764	
3. A munka ára		2910484	

Demeter József és Fiai Kft.
4623 Tuzsér, Lónyay út 23.
Adószám: 27339622-2-15
Cégj.sz.: 15-09-087145
Bsz: 10101183-25959600-01005005

Aláírás

Ssz.	Tételszám Tételkiírás		Egységre jutó (HUF) Anyag	 Munkadíj	A tétel ára összesen (HUF) Anyag	 Munkadíj
1	Aszfalt burkolat kátyúzása vágás, bontás, emulziózás és aszfaltozás Tiszai út	4,17 m2	8200	3800	34194	15846
2	Aszfalt burkolat kátyúzása vágás, bontás, emulziózás és aszfaltozás Iskola hátsó bejárat	29,5 m2	8200	3800	241900	112100
3	Aszfalt burkolat kátyúzása vágás, bontás, emulziózás és aszfaltozás Petőfi tér	2,08 m2	8200	3800	17056	7904
4	Aszfalt burkolat kátyúzása vágás, bontás, emulziózás és aszfaltozás Bajcsy – Zs. út	0,25 m2	8200	3800	2050	950
5	Aszfalt burkolat kátyúzása vágás, bontás, emulziózás és aszfaltozás Trafik és Y rész	5,33 m2	8200	3800	43706	20254
6	Aszfalt burkolat kátyúzása vágás, bontás, emulziózás és aszfaltozás Robi csemege előtti út, kanális mellett	21,88 m2	8200	3800	179416	83144
7	Aszfalt burkolat kátyúzása vágás, bontás, emulziózás és aszfaltozás Tölgyes út	3,55 m2	8200	3800	29110	13490
8	Aszfalt burkolat kátyúzása vágás, bontás, emulziózás és aszfaltozás Béke út	10,73 m2	8200	3800	87986	40774
9	Aszfalt burkolat kátyúzása vágás, bontás, emulziózás és aszfaltozás Rákóczi út	41,5 m2	8200	3800	340300	157700
10	Aszfalt burkolat kátyúzása vágás, bontás, emulziózás és aszfaltozás Állomáshoz vezető járda	2,42 m2	8200	3800	19844	9196

11	Aszfalt burkolat kátyúzása vágás, bontás, emulziózás és aszfaltozás Állomás és bontó utcája				
	27,5 m2	8200	3800	225500	104500
12	Aszfalt burkolat kátyúzása vágás, bontás, emulziózás és aszfaltozás Márta út				
	6 m2	8200	3800	49200	22800
13	Aszfalt burkolat kátyúzása vágás, bontás, emulziózás és aszfaltozás Fatelep út				
	21 m2	8200	3800	172200	79800
14	Aszfalt burkolat kátyúzása vágás, bontás, emulziózás és aszfaltozás Bartók B. út (18sz)				
	4 m2	8200	3800	32800	15200
15	Aszfalt burkolat kátyúzása vágás, bontás, emulziózás és aszfaltozás Kossuth L. út (59sz)				
	3,25 m2	8200	3800	26650	12350
16	Járdaszegély előregyártott elemekből földmunkával, beton alapgerendával Iskola hátsó bejárat				
	14 m	3500	3200	49000	44800
	Munkanem összesen:			**1550912**	**740808**

Név : Tuzsér Nagyközség Önkormányzata

Kelt: 2022 év 11 hó 28 nap

A munka leírása:

Tuzsér belterületi utak kátyúzása

Árajánlat

Nettó ár		2529000
Áfa	27.00%	682830
Bruttó ár		3211830

KŐSZEGI-FŐ ÉPKER KFT.
4564 Nyírmada, Kisvárdai út 40.
Cégjegyzékszám: 15-09-080797
Adószám: 27787654-2-15

Aláírás

		Egységre jutó (HUF)	A tétel ára összesen (HUF)
1	Aszfalt burkolat kátyúzása		
	vágás, bontás, emulziózás és aszfaltozás		
	Tiszai út 5 m2		
	Iskola hátsó bejárat 30 m2		
	Petőfi tér 2 m2		
	Bajcsy – Zs. út 1 m2		
	Trafik rész 6 m2		
	Robi csemege előtti út 22 m2		
	Tölgyes út 4 m2		
	Béke út 11 m2		
	Rákóczi út 42 m2		
	Állomáshoz vezető járda 2 m2		
	Állomás utcája 28 m2		
	Márta út 6 m2		
	Fatelep út 21 m2		
	Bartók B. út 4 m2		
	Kossuth L. út 3 m2		
	187 m2	13000	2431000
2	Járdaszegély előregyártott elemekből		
	földmunkával, beton alapgerendával		
	Iskola hátsó bejárat		
	14 m	7000	98000
	Munkanem összesen:		**2529000**

Tuzsér Nagyközségi Önkormányzat
Tuzsér
Kossuth u. 70 sz.

Tárgy: Árajánlat

Tisztelt Cím. Megkeresésükre az alábbi ajánlat alapján tudjuk vállalni Önöktől a Tuzsér, belterületi utak kátyúzási munkáit. Kátyúk körbevágását, emulzióval való kezelését és aszfalt bedolgozását

Vállalási ár: 14.400 Ft/m2 + Áfa

Az előzetes felmérések alapján a kátyúzás mennyisége és összege:

185 m2 x 14.400 Ft/m2 + Áfa = 2.664.000 Ft + Áfa

azaz: 2.664.000 Ft + 719.280 Ft (Áfa) = 3.383.280 Ft

Kelt: 2022-11-29

RozTim Team Kft.
4564 Nyírmada, Kisvárdai ú: 40.
Cégjegyzékszám: 15-09-090288
Adószám: 32009720-2-15